

股票代碼：3360



**尚立股份有限公司**  
**SUNNIC TECHNOLOGY & MERCHANDISE INC.**

109 年度

年 報

查詢本年報網址：  
公開資訊觀測站 [newmops.tse.com.tw](http://newmops.tse.com.tw)  
本公司網站 [www.sunnict.com](http://www.sunnict.com)

刊印日期：  
110 年 3 月 28 日

**一、發言人、代理發言人姓名、職稱、聯絡電話及電子郵件信箱**

	發言人	代理發言人
姓名	陳美玲	許哲維
聯絡電話	(02)8797-3566	(02)8797-3566
職稱	財務長	資深經理
E-Mail	<a href="mailto:investor@sunnic.com">investor@sunnic.com</a>	

**二、總公司、分公司、工廠之地址及電話**

總公司

地址：台北市內湖區洲子街 76 號 6 樓

電話：(02)8797-3566

**三、辦理股票過戶機構之名稱、地址、網址及電話**

名稱：群益金鼎證券股份有限公司

地址：台北市敦化南路二段 97 號地下 2 樓

電話：(02)2702-3999

網址：[www.capital.com.tw](http://www.capital.com.tw)

**四、最近年度財務報告簽證會計師姓名、事務所名稱、地址、網址及電話**

簽證會計師姓名：黃毅民會計師、施錦川會計師

事務所名稱：勤業眾信聯合會計師事務所

地址：台北市民生東路 3 段 156 號 12 樓

電話：(02)2545-9988

網址：[www.deloitte.com.tw](http://www.deloitte.com.tw)

**五、海外有價證券掛牌買賣之交易場所名稱及查詢該海外有價證券資訊之方式  
不適用**

**六、公司網址：[www.sunnic.com](http://www.sunnic.com)**

# 目 錄

<b>1</b>	<b>致股東報告書</b>	<b>1</b>
<b>2</b>	<b>公司簡介</b>	<b>2</b>
	2.1 公司簡介	2
<b>3</b>	<b>公司治理報告</b>	<b>3</b>
	3.1 組織系統	3
	3.2 董事、監察人、總經理、副總經理、協理、各部門及分支機構主管	4
	3.3 最近年度給付董事監察人、總經理、副總經理等之酬金	7
	3.4 公司治理運作情形	9
	3.5 會計師公費資訊	17
	3.6 更換會計師資訊	17
	3.7 公司之董事長、總經理、負責財務或會計事務之經理人，最近一年內曾任職於簽證會計師所屬事務所或其關係企業者	17
	3.8 最近年度及截至年報刊印日止，董事、監察人、經理人及持股比例超過百分之十之股東股權移轉及股權質押變動情形	17
	3.9 持股比例占前十大股東間互為財務會計準則公報第六號關係人關係之資訊	18
	3.10 公司、公司之董事、監察人、經理人及公司直接或間接控制之事業對同一轉投資事業之持股數，並合併計算綜合持股比例	18
<b>4</b>	<b>募資情形</b>	<b>19</b>
	4.1 資本及股份	19
	4.2 公司債辦理情形	21
	4.3 特別股辦理情形	21
	4.4 海外存託憑證辦理情形	21
	4.5 員工認股權憑證辦理情形	21
	4.6 限制員工權利新股辦理情形	21
	4.7 併購(包括合併、收購及分割)辦理情形	21
	4.8 資金運用計劃執行情形	21
<b>5</b>	<b>營運概況</b>	<b>22</b>
	5.1 業務內容	22
	5.2 市場及產銷概況	30
	5.3 從業員工	33
	5.4 環保支出資訊	33
	5.5 勞資關係	33
	5.6 重要契約	35
<b>6</b>	<b>財務概況</b>	<b>36</b>
	6.1 最近五年度簡明資產負債表及綜合損益表	36
	6.2 最近五年度財務分析	38
	6.3 最近年度財務報告之監察人或審計委員會審查報告	40
	6.4 最近年度財務報告	40
	6.5 最近年度經會計師查核簽證之公司個體財務報告	40
	6.6 公司及其關係企業有無發生財務週轉困難情形	40
<b>7</b>	<b>財務狀況及財務績效之檢討分析與風險事項</b>	<b>41</b>
	7.1 財務狀況	41
	7.2 財務績效	41
	7.3 現金流量	42
	7.4 最近年度重大資本支出對財務業務之影響	42
	7.5 最近年度轉投資政策、其獲利或虧損之主要原因、改善計畫及未來一年投資計畫	42
	7.6 風險事項	42
	7.7 其他重要事項	43
<b>8</b>	<b>特別記載事項</b>	<b>44</b>
	8.1 關係企業相關資料	44
	8.2 最近年度及截至年報刊印日止私募有價證券辦理情形	45
	8.3 最近年度及截至年報刊印日止子公司持有或處分本公司股票情形	45
	8.4 其他必要補充說明事項	45
<b>9</b>	<b>最近年度及截至年報刊印日止，發生證券交易法第 36 條第二項第二款所訂對股東權益或證券價格有重大影響之事項</b>	<b>45</b>

# 致股東報告書

## 109 年度營業結果

109 年度合併營業收入新台幣 143 億元，較 108 年度 192 億元衰退 25%；109 年度合併每股盈餘為 1.01 元，優於 108 年度合併每股盈餘 0.64 元。

## 110 年度營業計劃概要

尚立代理銷售產品以影像感測元件為主，佔合併營收達 9 成以上。影像感測元件應用在數位相機、智慧型手機、安全監控、汽車、運動相機、空拍機、醫療及物聯網等。在智慧型手機市場，近年搭載多鏡頭的智慧型手機越來越普及。利用多鏡頭組合，加入 AI 人工智慧及機器學習，提供手機相機拍攝功能更多的可能性與配置選項。5G 手機陸續推出，提升對高解析錄影功能、大尺寸感光元件的需求。

在安全監控市場，安控監視器市場整體需求仍處在成長階段。高解析度、高感光度產品、多鏡頭產品，以及物聯網的新應用等推陳出新。汽車市場，汽車業者已普遍為新車配備行車紀錄器、電子後視鏡及駕駛輔助系統。提供停車輔助、煞車預警、行車輔助等功能。汽車自動化程度越高，需要更多可靠性高的攝影鏡頭支持，已成為影像感測元件重要的應用市場。預期本公司今年在影像感測元件應用需求成長的帶動下展望樂觀。

因應中美貿易戰及新冠肺炎所帶來的影響，擬訂經營策略如下：

### 零件代理事業經營策略

- (1) 以技術手段結合跨領域產品應用開發，創造產品、技術的獨特性及差異化，提升不被取代競爭力的附加價值。
- (2) 業務、技術人力盤點措施及效率化組織重整，互補性的跨部門、市場合作，創造人與企業的基本價值。
- (3) 把握產業結構轉型商機，強化新興市場、客戶的開拓，維持成長動能及機制，為集團長期發展開創成長新生機。

### 智慧應用事業經營策略

- (1) 影像辨識、大數據及深度學習等 AI 智慧應用，結合物聯網技術、產品及系統，衍生生活、醫療、商業及產業應用商機開拓。
- (2) 物聯網結合雲端、手持 APP 軟體的廣泛應用，展開 AI 發展步伐，帶來跨領域、多元的終端服務及深層應用價值。
- (3) 實體場域與應用的規劃、建構，創造智慧應用附加價值的極大化；衍生雲端儲存、大數據分析，創造服務軟價值。
- (4) 鏈結 AV 及車載影像處理技術，展開次世代無人、自動化駕駛的應用方案及產品開發，建構完整供應鏈附加價值作業。

### 未來發展策略，因應外部競爭、法規及總體經營環境之影響

尚立公司自成立至今，即以「專業 (Profession)、整合 (Integration)、服務 (Service)、認同 (Identity)」經營政策下，以技術行銷 (Technical Marketing) 為導向的專業公司，加上全體同仁無私的奉獻，同心協力，樹立出品質優越、服務至上的跨國企業。

技術發展以「影像處理」為核心、光電產品為平台，為客戶提供外觀、機構、軟體、硬體、韌體 (Firmware) 等技術解決方案 (Total Solution)，與一次購足 (One Stop Shopping) 的服務。讓電子零組件產品代理為中心的商業服務模式，轉型並升級為技術行銷服務導向模式，使之不在只是單一產品的供應者，研發、應用及解決方案服務的提供凸顯公司的差異性，進而增加與客戶的黏密度，創造更高的附加價值，特殊性 Know-How，產品技術及服務，領先競爭對手。

尚立長期自我鞭策，以『誠信』作為企業經營最高的道德原則，落實管理合理化，追求穩健的經營績效成長，創造利潤；不斷提升追求目標，創造品牌價值及市占率，為人類社會貢獻心力，發揮正面的影響力；並維持良好的企業體質，透過領先的技術，掌握核心能力，發揮核心價值；以最佳的服務，設定目標，展現強烈企圖心，引導集團走向永續，追求無止境的成長。

最後懇請各位股東繼續給予支持與指教，並敬祝各位股東身體健康 萬事如意。

董事長 簡剛民



敬上



## 公司簡介

### 2.1 公司簡介

2.1.1 設立日期：中華民國 74 年 4 月 6 日

2.1.2 公司沿革：自設立後歷年重要記事

民國 74 年	尚立股份有限公司成立，資本額為新台幣壹佰萬元。 取得 SONY 代理權。
民國 76 年	現金增資壹佰萬元，增資後實收資本額為新台幣貳佰萬元。
民國 77 年	現金增資參佰萬元，增資後實收資本額為新台幣伍佰萬元。
民國 82 年	現金增資伍佰萬元，增資後實收資本額為新台幣壹仟萬元。
民國 86 年	現金增資貳仟萬元，增資後實收資本額為新台幣參仟萬元。SONY 集團物流發貨中心由香港轉至台灣，尚立行銷模式也由報價(佣金)改成買賣模式。 通過 ISO-9001 認證。民國 87 年變更負責人為簡剛民先生。簽訂內湖洲子街廠辦預售屋。
民國 88 年	盈餘轉增資壹仟萬元，增資後實收資本額為新台幣肆仟萬元。遷入內湖洲子街自有辦公室。
民國 89 年	現金增資壹仟伍佰萬元，增資後實收資本額為新台幣伍仟伍佰萬元。
民國 90 年	現金增資貳仟萬元、盈餘轉增資及資本公積轉增資壹仟伍佰萬元，增資後實收資本額為新台幣玖仟萬元。
民國 91 年	以 91 年 9 月 30 日為合併基準日，吸收合併普南公司計合併增資貳仟貳佰伍拾萬元，增資後實收資本額為新台幣壹億壹仟貳佰伍拾萬，並取得 SHARP 半導體代理權。通過 ISO2000 版 9001 認證。 取得美商卓然(ZORAN)台灣分公司代理權。取得羅姆(ROHM)電子股份有限公司代理權。
民國 92 年	辦理第一次現金增資參仟柒佰伍拾萬元，增資後實收資本額為新台幣壹億伍仟萬元。 辦理第二次現金增資貳仟伍佰萬元、盈餘轉增資及員工股票紅利伍仟萬元，增資後資本額為新台幣貳億貳仟伍佰萬元。取得凌越(TOPRO)科技股份有限公司代理權。辦理股票公開發行。
民國 93 年	取得哉英(Thine)電子股份有限公司代理權。取得廣明(Quanta)光電股份有限公司代理權。取得盛群(Holtek)半導體股份有限公司代理權。取得全台晶像(EDT)股份有限公司代理權。取得鈺瀚科技(VTD)股份有限公司代理權。取得凌陽科技(Sunplus)股份有限公司代理權。天下雜誌發佈 2003 年五百大服務業總排名第 241 名，成長最快前五十家公司排名第 36 名，股東權益報酬率最高五十家公司排名第 47 名。興櫃股票掛牌。(93 年 9 月 9 日)
民國 94 年	公司成立二十週年。自創 OGA 技術品牌。取得倚強(SQ)、晨星(Mstar)、美商珈瑪微電子公司代理權。投資設立尚立科技(薩摩亞)股份有限公司、尚亞電子科技(深圳)有限公司。
民國 95 年	股票上櫃掛牌。(95 年 6 月 6 日)。通過經濟部工業局技術服務能量登錄審查，取得「經濟部工業局技術服務機構服務能量登錄證書」。取得 NTT 及 Vweb 代理權。取得富士通半導體事業部門 (Fujitsu Microelectronics) 大中華地區代理權。
民國 96 年	組織調整，成立產品應用事業本部、零組件應用事業本部、技術本部及行政管理本部等四大 BU。取得海思技術授權。取得 SUMMIT 代理契約。
民國 97 年	投資設立尚亞電子科技(香港)股份有限公司。取得 C2 Microsystem、海思、天擎代理契約。
民國 98 年	取得義聯及松翰代理契約。
民國 99 年	取得台灣安控及中龍通代理契約。投資設立尚立(新加坡)股份有限公司。
民國 100 年	取得凌陽創新代理契約。
民國 101 年	投資設立尚茂智能科技股份有限公司。
民國 102 年	尚立集團獲選「2012 年經濟部遴選中堅企業 128 家優秀企業入圍」名單。
民國 103 年	年度營業額突破新台幣百億元。
民國 104 年	公司成立三十週年。取得 SONY(新加坡)代理契約。
民國 105 年	取得 RUBYCON 代理契約。取得 SONY(香港)代理契約。
民國 106 年	取得 NIDEC 代理契約。
民國 107 年	取得 SOCIONEXT 代理契約。
民國 108 年	年度營業額達新台幣 192 億元。
民國 109 年	取得 SONY(印度)代理契約。

# 公司治理報告

## 3.1 組織系統

### 3.1.1 公司之組織結構(109年12月31日)

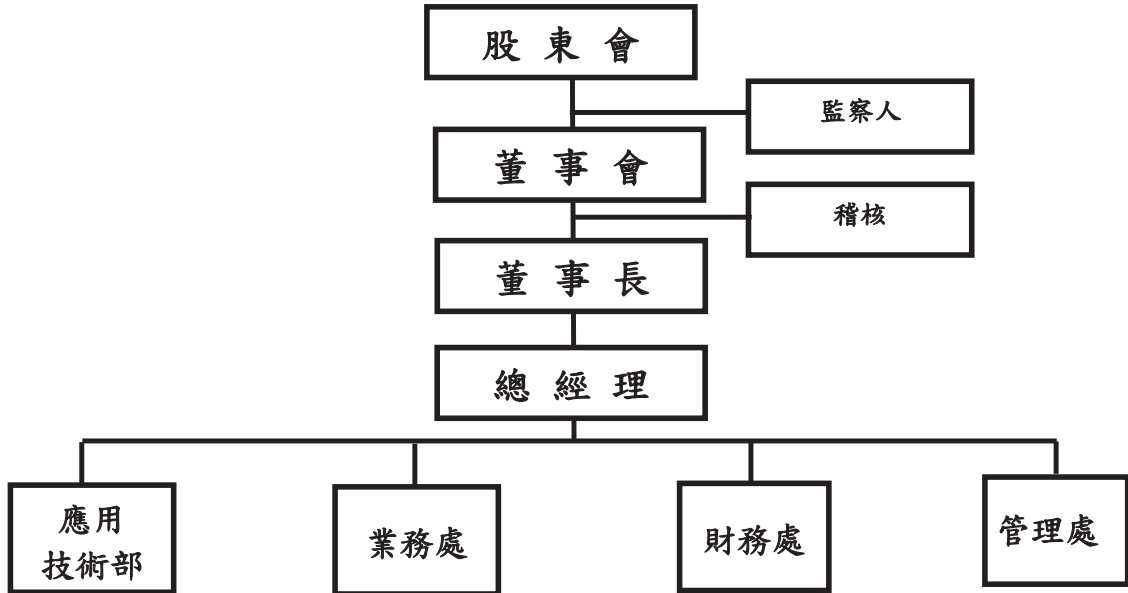

### 3.1.2 各主要部門所營業務

部 門	工 作 職 掌
稽核	規劃制定各項稽核政策及程序，包括內部稽核規章、內部稽核實施細則及內部稽核作業手冊。/檢查評估各部門內部控制制度之妥當性與有效性並追蹤成果。/稽核計劃提出、執行各部門所有循環稽核工作、實施報告及追蹤工作。
業務處	擬訂工作目標的規劃、執行、追蹤、檢討。/經營費用管理規劃、執行、督導及管控。/產品、物料進、銷、存預測及庫存、成本管控、分析與執行。/行銷活動規劃、展開、執行、推展、支援、協調、檢討改進及售後服務對應、處理客戶關係、強化、維持與管理。/產品及市場之情報收集、規劃、統計及分析。/新產品開發之規劃、執行過程管控及協調。/業務活動支援、規劃與執行。/售後及技術支援業務。/貨款回收作業之執行、督導與稽核。
應用技術部	協助業務行銷單位做產品的展示、產品的技術分析與應用、對客戶產品規格的分析、為客戶對原廠技術問題的追蹤、整合原廠提供的軟體程式、整理原廠提供的硬體線路。/提供業務行銷單位的客戶做修改、設計軟體程式與修改、設計硬體線路的研發工作並在客戶試產、量產時提供技術問題的協助工作。/協助業務行銷單位的原廠修改軟體程式與修改硬體線路的研發工作。/維護與測試業務單位提供的 Demo kit 並提供測試分析報告。
財務處	工作目標的規劃、執行、追蹤、檢討與稽核。/利潤及費用之督導及管控。/帳務、財務與稅務之預算編列、執行與實績分析及對策。/產品、物料進、銷、存稽核與成本分析、管控。/資金運用規劃、執行、分析、管控及對策。/貨款支付、回收作業之督導與稽核。/投資公司財務狀況掌握、協助、督導及稽核。/股東權益相關事項辦理。
管理處	經營績效、費用管控之管理規劃、執行及督導。/工作目標的規劃、訂定、追蹤、檢討、修正與稽核。/人員、組織規劃任、免、升遷、考核作業執行管理。/人力資源政策訂定、管理制度執行稽核與橫向單位相關支援與管理。/人力資源與教育訓練管理規劃、執行、督導。/法務事宜應對與合約審查與管理。/電子商務系統規劃、撰寫及對公司內外溝通協調。/完成公司電腦軟硬體設備更新規劃、內外部網路建置管理及內部作業電子化機制建置。/各種軟體語言及 PC 平台之研修與應用。/資、財產建立、運用、維護、管理與稽核。/庫存政策訂定、執行、督導、稽核及管理。/產品、物料進、銷、存稽核與管理成本管控、分析與稽核。/不良品事宜之處理追蹤及管理。/盤點作業規劃、督導、稽核與管理。

3.2 董事、監察人、總經理、副總經理、協理、各部門及分支機構主管  
3.2.1 董事、監察人(109年12月31日)

職稱	國籍或註冊地	姓名	性別	選(就)任日期	任期	初次選任日期	選任時持有股份		配偶、未成年子女現在持有股份	利用他人名義持有股份		主要經(學)歷	目前兼任本公司及其他公司之職務	具配偶或二親等以內關係之其他主管、董事或監察人			備註
							股數(股)	持比率(%)		股數(股)	持比率(%)			職稱	姓名	關係	
董事長	中華民國	簡剛民	男	108.06.14	108.06.14~111.06.13	87.04.27	8,623,836	12.55	0	0	0	國立臺灣科技大學管理學博士 國立台北大學高階經營管理碩士 明新科技大學電子工程系	尚立(香港)/尚亞(香港)/尚立科技(薩摩亞)/尚亞電子科技(深圳)/尚立(新加坡)/尚茂智能科技/飛達投資股份有限公司董事長、安昱投資股份有限公司董事長	監察人	簡福祥	兄弟	詳第6頁
董事	中華民國	陳美玲	女	108.06.14	108.06.14~111.06.13	99.06.18	196,857	0.29	0	0	0	國立台北大學高階經營管理碩士 德明商專會計系 功業貿易股份有限公司	尚立股份有限公司財務長 尚茂智能科技股份有限公司監察人	無	無	無	
董事	中華民國	李秋錦	女	108.06.14	108.06.14~111.06.13	102.06.20	134,979	0.20	0	0	0	國立台北大學高階經營管理碩士 日本亞細亞大學經營管理學士 日本雅殿株式會社	尚立股份有限公司管理長 尚茂智能科技股份有限公司董事	無	無	無	
董事	中華民國	陳易宏	男	108.06.14	108.06.14~111.06.13	103.06.19	158,760	0.23	0	0	0	國立臺灣科技大學管理研究所碩士 龍華工商專電工工程科	尚立股份有限公司副總經理	無	無	無	
董事	中華民國	廖良興	男	108.06.14	108.06.14~111.06.13	105.06.17	43,590	0.06	0	0	0	國立中興大學法商學院統計學系	尚亞電子科技(深圳)有限公司副總經理	無	無	無	
獨立董事	中華民國	鄭仁偉	男	108.06.14	108.06.14~111.06.13	96.06.22	0	0.00	0	0	0	國立台灣大學商學博士/銘傳大學企業管理系副系系主任/台北大學、輔仁、中原、中興、長庚等大學兼任教授/台灣菸酒公司執行副總經理/所羅門公司董事/中國生產力中心輔導顧問師/台塑企業總管理處幕僚/崇越科技股份有限公司獨立監察人	國立台灣科技大學企業系教授 崇越科技股份有限公司獨立董事	無	無	無	
獨立董事	中華民國	郭莉真	女	108.06.14	108.06.14~111.06.13	96.06.22	0	0.00	0	0	0	國立台北大學企業管理博士 華夏投資股份有限公司總經理/圓山大飯店副總經理/中原大學企業管理系兼任助理教授/國立台北大學企業管理系	華廣生技股份有限公司獨立董事	無	無	無	
監察人	中華民國	簡福祥	男	108.06.14	108.06.14~111.06.13	97.06.13	698,257	1.02	531	0	0	國立臺灣師範大學化學系 成功高中/復興高中老師	無	董事長	簡剛民	兄弟	
監察人	中華民國	高明亮	男	108.06.14	108.06.14~111.06.13	108.06.14	0	0.00	0	0	0	逢甲大學企業管理學系 大同聯合會計師事務所執業會計師	大同會計師事務所執業會計師	無	無	無	
監察人	中華民國	張榮銘	男	108.06.14	108.06.14~111.06.13	108.06.14	0	0.00	0	0	0	美國奧克拉荷馬(市)大學會計學碩士 中國文化大學企業管理系 勤業眾信聯合會計師事務所會計師 經濟部中小企業榮譽指導員	安普華會計師事務所執業負責人 羅傑投資有限公司董事長 亞泰金屬工業(股)公司/恒達科技股份有限公司/茂生農經股份有限公司/華懋科技股份有限公司獨立董事	無	無	無	

1.法人股東之主要股東：本公司無由法人擔任董事或監察人情形。

2.董事、監察人是否具有五年以上商務、法律、財務或公司業務所須之工作經驗，並符合下列各目所列之情事(109年12月31日)

姓名	是否具有五年以上工作經驗及下列專業資格(註1)			符合獨立性情形(註2)												兼任其他公開發行公司獨立董事家數
	資格(1)	資格(2)	資格(3)	1	2	3	4	5	6	7	8	9	10	11	12	
簡剛民			✓						✓	✓	✓	✓		✓	✓	0
陳美玲			✓			✓		✓	✓	✓	✓	✓	✓	✓	✓	0
陳易宏			✓		✓	✓		✓	✓	✓	✓	✓	✓	✓	✓	0
李秋錦			✓			✓		✓	✓	✓	✓	✓	✓	✓	✓	0
廖良興			✓		✓	✓		✓	✓	✓	✓	✓	✓	✓	✓	1
郭莉真	✓		✓	✓	✓	✓	✓	✓	✓	✓	✓	✓	✓	✓	✓	1
鄭仁偉	✓		✓	✓	✓	✓	✓	✓	✓	✓	✓	✓	✓	✓	✓	0
簡福祥			✓	✓	✓			✓	✓	✓	✓	✓		✓	✓	0
高明亮		✓	✓	✓	✓	✓	✓	✓	✓	✓	✓	✓	✓	✓	✓	0
張榮銘		✓	✓	✓	✓	✓	✓	✓	✓	✓	✓	✓	✓	✓	✓	4

註1：資格(1)：商務、法務、財務、會計或公司業務所須相關科系之公私立大專院校講師以上。

資格(2)：法官、檢察官、律師、會計師或其他與公司業務所需之國家考試及格領有證書之專門職業及技術人員。

資格(3)：商務、法務、財務、會計或公司業務所須之工作經驗。

註2：各董事、監察人於選任前二年及任職期間符合下述各條件者：

- (1) 非公司或其關係企業之受僱人。
- (2) 非公司或其關係企業之董事、監察人(但如為公司與其母公司、子公司或屬同一母公司之子公司依本法或當地國法令設置之獨立董事相互兼任者，不在此限)。
- (3) 非本人及其配偶、未成年子女或以他人名義持有公司已發行股份總數 1%以上或持股前十名之自然人股東。
- (4) 非(1)所列之經理人或(2)、(3)所列人員之配偶、二親等以內親屬或三親等以內直系血親親屬。
- (5) 非直接持有公司已發行股份總數 5%以上、持股前五名或依公司法第 27 條第 1 項或第 2 項指派代表人擔任公司董事或監察人之法人股東之董事、監察人或受僱人(但如為公司與其母公司、子公司或屬同一母公司之子公司依本法或當地國法令設置之獨立董事相互兼任者，不在此限)。
- (6) 非與公司之董事席次或有表決權之股份超過半數係由同一人控制之他公司董事、監察人或受僱人(但如為公司或其母公司、子公司或屬同一母公司之子公司依本法或當地國法令設置之獨立董事相互兼任者，不在此限)。
- (7) 非與公司之董事長、總經理或相當職務者互為同一人或配偶之他公司或機構之董事(理事)、監察人(監事)或受僱人(但如為公司與其母公司、子公司或屬同一母公司之子公司依本法或當地國法令設置之獨立董事相互兼任者，不在此限)。
- (8) 非與公司有財務或業務往來之特定公司或機構之董事(理事)、監察人(監事)、經理人或持股 5%以上股東(但特定公司或機構如持有公司已發行股份總數 20%以上，未超過 50%，且為公司與其母公司、子公司或屬同一母公司之子公司依本法或當地國法令設置之獨立董事相互兼任者，不在此限)。
- (9) 非為公司或關係企業提供審計或最近二年取得報酬累計金額未逾新臺幣 50 萬元之商務、法務、財務、會計等相關服務之專業人士、獨資、合夥、公司或機構之企業主、合夥人、董事(理事)、監察人(監事)、經理人及其配偶。但依證券交易法或企業併購法相關法令履行職權之薪資報酬委員會、公開收購審議委員會或併購特別委員會成員，不在此限。
- (10) 未與其他董事間具有配偶或二親等以內之親屬關係。
- (11) 未有公司法第 30 條各款情事之一。
- (12) 未有公司法第 27 條規定以政府、法人或其代表人當選。



3.2.2 總經理、副總經理、協理、各部門及分支機構主管資料(109年12月31日)

職稱	國籍	姓名	性別	就任日期	持有股份		配偶、未成年子女持有股份		利用他人名義持有股份		主要經(學)歷	目前兼任其他公司之職務	備註
					股數(股)	持股比例(%)	股數(股)	持股比例(%)	股數(股)	持股比例(%)			
總經理	中華民國	簡剛民	男	100.01.01	4,730,836	6.89	0	0	0	0	國立臺灣科技大學管理學博士 國立台北大學高階經營管理碩士 明新科技大學電子工程系	尚立(香港)/尚亞(香港)/尚立科技(薩摩亞)/尚亞電子科技(深圳)/尚立(新加坡)/尚茂智能科技/飛達投資股份有限公司董事長、安昱投資股份有限公司董事	(註)
副總經理	中華民國	陳易宏	男	104.01.01	158,760	0.29	0	0	0	0	國立台灣科技大學管理研究所碩士 龍華工專電子工程科	無	
財務長	中華民國	陳美玲	女	104.01.01	196,857	0.20	0	0	0	0	國立台北大學高階經營管理碩士 德明商專會計科 功業貿易	尚茂智能科技(股)公司監察人	
管理長	中華民國	李秋錦	女	104.01.01	134,979	0.23	0	0	0	0	國立台北大學高階經營管理碩士 日本亞細亞大學經營管理學士 日本雅殿株式會社	尚茂智能科技(股)公司董事	
協理	中華民國	劉國光	男	106.01.15	0	0.00	0	0	0	0	南加大電機工程學士 淡江資訊工程學系學士 揚智科技 八達創新科技	無	
協理	中華民國	簡聖豪	男	106.07.01	35	0.00	0	0	0	0	中原大學機械工程碩士 中原大學機械工程學士 德州儀器	尚茂智能科技(股)公司董事 尚立(新加坡)公司總經理	

(註)董事長與總經理或相當職務者(最高經理人)為同一人、互為配偶或一親等親屬者，應說明其原因、合理性、必要性及因應措施；目前董事長兼任總經理，擬於公司董監改選時，增加獨立董事人數席次。

### 3.3 最近年度給付董事、監察人、總經理及副總經理等之酬金

#### 3.3.1 一般董事及獨立董事之酬金(單位:新台幣仟元)

職稱	姓名	董事酬金								A、B、C及D等 四項總額占稅後 純益之比例(%)	
		報酬 (A)		退職退休金 (B)		董事酬勞 (C)		業務執行費用 (D)			
		本公司	財務報告內 所有公司	本公司	財務報告內 所有公司	本公司	財務報告內 所有公司	本公司	財務報告內 所有公司	本公司	財務報告內 所有公司
董事長	簡剛民										
董事	陳易宏										
董事	陳美玲	900	955	0	0	1,824	1,824	60	60	4.02	4.10
董事	李秋錦										
董事	廖良興										
獨立董事	鄭仁偉	360	360	0	0	144	144	24	24	0.76	0.76
獨立董事	郭莉真										

職稱	姓名	兼任員工領取相關酬金								A、B、C、D、E、F 及G等七項總額占稅 後純益之比例(%)		領取來自 子公司以 外轉投資 事業或母 公司酬金
		薪資、獎金及特 支費等(E)		退職 退休金(F)		員工酬勞(G)						
		本公司	財務報告 內所有公 司	本公司	財務報告 內所有公 司	本公司		財務報告內 所有公司		本公司	財務報告內 所有公司	
董事長	簡剛民											
董事	陳易宏											
董事	陳美玲	12,662	15,452	197	197	717	0	717	0	23.64	27.75	無
董事	李秋錦											
董事	廖良興											
獨立董事	鄭仁偉	0	0	0	0	0	0	0	0	0.76	0.76	無
獨立董事	郭莉真											

1.請敘明獨立董事酬金給付政策、制度、標準與結構，並依所擔負之職責、風險、投入時間等因素敘明與給付酬金數額之

關聯性：獨立董事與其他董事相同每月領取固定車馬費，出席董事會領取出席費，酬金係參考業界通常又準給付。

2.除上表揭露外，最近年度公司董事為財務報告內所有公司提供服務(如擔任非屬員工之顧問等)領取之酬金：無。

酬金級距表

給付本公司各個 董事酬金級距	董事姓名			
	前四項酬金總額(A+B+C+D)		前七項酬金總額 (A+B+C+D+E+F+G)	
	本公司	財務報告內 所有公司	本公司	財務報告內 所有公司
低於 1,000,000 元	陳易宏、陳美玲、 李秋錦、廖良興、 鄭仁偉、郭莉真	陳易宏、陳美玲、 李秋錦、廖良興、 鄭仁偉、郭莉真	鄭仁偉、郭莉真	鄭仁偉、郭莉真
1,000,000 元(含)~2,000,000 元(不含)	簡剛民	簡剛民	廖良興	
2,000,000 元(含)~3,500,000 元(不含)			陳易宏、陳美玲、 李秋錦	陳易宏、陳美玲、 李秋錦、廖良興
5,000,000 元(含)~10,000,000 元(不含)			簡剛民	簡剛民
總計(仟元)	3,312	3,367	16,888	19,733

### 3.3.2 監察人之酬金 (單位:新台幣仟元)

職稱	姓名	監察人酬金						A、B及C等三項總額占稅後純益之比例(%)		領取來自子公司以外轉投資事業或母公司酬金
		報酬 (A)		盈餘分配之酬勞 (B)		業務執行費用 (C)		本公司	財務報告內所有公司	
		本公司	財務報告內所有公司	本公司	財務報告內所有公司	本公司	財務報告內所有公司			
監察人	簡福祥	540	540	432	432	36	36	1.46	1.46	無
監察人	高明亮									
監察人	張榮銘									

酬金級距表

給付本公司各個監察人酬金級距	監察人姓名	
	前三項酬金總額(A+B+C)	
	本公司	財務報告內所有公司
低於 1,000,000 元	簡福祥/高明亮/張榮銘	
總計(仟元)	1,008	

### 3.3.3 總經理及副總經理之酬金 (單位:新台幣仟元)

職稱	姓名	薪資 (A)		退職退休金 (B)		獎金及特支費等等 (C)		員工酬勞金額 (D)				A、B、C及D等四項總額占稅後純益之比例(%)		取得員工認股權憑證數額 (股)		取得限制員工權利新股股數		領取來自子公司以外轉投資事業或母公司酬金
		本公司	財務報告內所有公司	本公司	財務報告內所有公司	本公司	財務報告內所有公司	本公司		財務報告內所有公司		本公司	財務報告內所有公司	本公司	財務報告內所有公司	本公司	財務報告內所有公司	
								現金金額	股票金額	現金金額	股票金額							
總經理	簡剛民	7,155	7,155	113	113	1,340	1,340	605	0	605	0	13.31	13.31	0	0	0	0	無
副總	陳易宏																	
財務長	陳美玲																	
管理長	李秋錦																	

酬金級距表

給付本公司各個總經理及副總經理酬金級距	總經理及副總經理姓名	
	本公司	財務報告內所有公司
	低於 1,000,000 元	簡剛民(兼任)
2,000,000 元(含)~3,500,000 元(不含)	陳易宏、陳美玲、李秋錦	
總計(仟元)	9,212	

### 3.3.4 分派員工酬勞之經理人姓名及分派情形 (單位:新台幣仟元)

	職稱	姓名	股票金額	現金金額(註)	總計	總額占稅後純益之比例(%)
經理人	總經理	簡剛民	0	885	885	1.28
	財務長	陳美玲				
	管理長	李秋錦				
	副總經理	陳易宏				
	協理	劉國光				
	協理	簡聖豪				

註:員工酬勞金額為預估數。

3.3.5 分別比較說明本公司及合併報表所有公司於最近二年度給付本公司董事、監察人、總經理及副總經理等之酬金總額占個體或個別財務報告稅後純益比例之分析。並說明給付酬金之政策、標準與組合、訂定酬金之程序、與經營績效及未來風險之關聯性

	酬金總額佔稅後純益比例			
	108 年度(%)		109 年度(%)	
	本公司	合併	本公司	合併
董事	37.99	44.83	24.40	28.51
監察人	1.67	1.67	1.46	1.46
總經理及副總經理	21.26	21.26	13.31	13.31

本公司給付酬金，係考量本公司管理辦法、公司章程、法令規定、績效評估(目標達成、營運績效、貢獻度、學習成長等)，參考該職位於業界現況薪酬等因素後，分析比較後給付合理報酬。並隨時視實際經營狀況及相關法令適時檢討董事及經理人酬金制度。

3.4 公司治理運作情形

3.4.1 董事會運作情形

最近年度董事會開會 4 次，董事監察人出席情形如下：

職稱	姓名	實際出(列)席次數【B】	委託出席次數	應出(列)席次數【A】	實際出(列)席率(%)【B/A】	備註
董事長	簡剛民	4	0	4	100	
董事	陳美玲	4	0	4	100	
董事	李秋錦	4	0	4	100	
董事	陳易宏	4	0	4	100	
董事	廖良興	4	0	4	100	
獨立董事	鄭仁偉	4	0	4	100	
獨立董事	郭莉真	4	0	4	100	
監察人	簡福祥	4	0	4	100	
監察人	高明亮	4	0	4	100	
監察人	張榮銘	4	0	4	100	

其他應記載事項：

一、董事會之運作如有下列情形之一者，應敘明董事會日期、期別、議案內容、所有獨立董事意見及公司對獨立董事意見之處理：(一)證券交易法第 14 條之 3 所列事項：請參閱【(十二)最近年度及截至年報刊印日止董事或監察人對董事會通過重要決議有不同意見且有紀錄或書面聲明者，其主要內容】。(二)除前開事項外，其他經獨立董事反對或保留意見且有紀錄或書面聲明之董事會議決事項：請參閱【(十二)最近年度及截至年報刊印日止董事或監察人對董事會通過重要決議有不同意見且有紀錄或書面聲明者，其主要內容】。

二、董事對利害關係議案迴避之執行情形，應敘明董事姓名、議案內容、應利益迴避原因以及參與表決情形：請參閱【(十二)最近年度及截至年報刊印日止董事或監察人對董事會通過重要決議有不同意見且有紀錄或書面聲明者，其主要內容】。

三、上市上櫃公司應揭露董事會自我(或同儕)評鑑之評估週期及期間、評估範圍、方式及評估內容等資訊：

評估週期	評估期間	評估範圍	評估方式
每年執行一次	對董事會 109 年全年	董事會、個別董事成員及功能性委員會之績效評估。	董事會內部績效自評、功能性委員會內部績效自評及董事個別成員績效自評。

評估內容：董事會績效評估之衡量項目，至少包括下列面向：一、對公司營運之參與程度。二、提升董事會決策品質。三、董事會組成與結構。四、董事的選任及持續進修。五、內部控制。董事成員績效評估之衡量項目，至少包括下列面向：一、公司目標與任務之掌握。二、董事職責認知。三、對公司營運之參與程度。四、內部關係經營與溝通。五、董事之專業及持續進修。六、內部控制。功能性委員會績效評估之衡量項目，至少包括下列面向：一、對公司營運之參與程度。二、功能性委員會職責認知。三、提升功能

四、當年度及最近年度加強董事會職能之目標與執行情形評估：本公司設立獨立董事兩席，經由獨立董事職能發揮以強化公司治理。100 年 10 月 27 日設立薪資報酬委員會。



### 3.4.2 審計委員會運作情形或監察人參與董事會運作情形

最近年度董事會開會 5 次，監察人列席情形如下：

職稱	姓名	實際列席次數 (B)	應出(列)席次 數 (A)	實際列席率(%) (B/A)	備註
監察人	簡福祥	4	4	100	
監察人	高明亮	4	4	100	
監察人	張榮銘	4	4	100	

其他應記載事項：

一、監察人之組成及職責：

(一) 監察人與公司員工及股東之溝通情形（例如溝通管道、方式等）：監察人可隨時採任何形式與員工及股東進行溝通，公司活動如尾牙，監察人可隨時與員工進行溝通。

(二) 監察人與內部稽核主管及會計師之溝通情形（例如就公司財務、業務狀況進行溝通之事項、方式及結果等）：內稽單位定期呈報稽核計劃，監察人列席董事會聽取稽核單位報告；監察人對於公司經營情形可隨時與會計師進行溝通。

二、監察人列席董事會如有陳述意見，應敘明董事會日期、期別、議案內容、董事會決議結果以及公司對監察人陳述意見之處理：監察人列席時，並未陳述反對意見。

### 3.4.3 公司治理運作情形及其與上市上櫃公司治理實務守則差異情形及原因

評估項目	運作情形		與上市上櫃公司治理實務守則差異情形及原因	
	是	否		摘要說明
一、公司是否依據上市上櫃公司治理實務守則訂定並揭露公司治理實務守則？	√		本公司已於民國 109 年 11 月 5 日訂定公司治理守則。	無重大差異
二、公司股權結構及股東權益 (一) 公司是否訂定內部作業程序處理股東建議、疑義、糾紛及訴訟事宜，並依程序實施？	√		本公司由發言人、代理發言人及股務人員處理相關事務。	無重大差異
(二) 公司是否掌握實際控制公司之主要股東及主要股東之最終控制者名單？	√		本公司由股務作業相關部門掌握公司主要股東情形，該項資訊亦依法令規定輸入證期會指定之資訊申報網站公開揭露。	
(三) 公司是否建立、執行與關係企業間之風險控管及防火牆機制？	√		本公司已依法令於內部控制制度中建立相關制度，各公司人員及財產管理權責均明確劃分，並無非常規交易。	
(四) 公司是否訂定內部規範，禁止公司內部人利用市場上未公開資訊買賣有價證券？	√		本公司訂有「防範內線交易管理作業程序」禁止公司內部人利用市場上未公開資訊買賣有價證券。	
三、董事會之組成及職責 (一) 董事會是否就成員組成擬訂多元化方針及落實執行？	√		1. 公司已訂定「董事會成員多元化政策」。董事會成員之提名與遴選符合公司章程，採用候選人提名制。董事會成員多元化政策揭露於公司網站。 2. 本公司獨立董事占比為 29%、女性董事占比為 43%，2 位獨立董事任期年資 10 年，6 位董監事年齡在 60 歲以上，3 位在 50~59 歲，1 位在 50 歲以下。本公司注重董事會成員組成之性別平等，女性董事比率目標為 30% 以上。董事成員名單背景，產業經驗包含製造業及服務業。專業技能分布會計、法律、科技、管理及行銷各領域。董事會成員多元化落實情形，請詳本公司網站揭露。	無重大差異
(二) 公司除依法設置薪資報酬委員會及審計委員會外，是否自願設置其他各類功能性委員會？	√		本公司設有薪資報酬委員會，尚未設置其他委員會。	
(三) 公司是否訂定董事會績效評估辦法及其評估方式，每年並定期進行績效評估，且	√		本公司已於 109 年訂定董事會績效評估辦法及其評估方式，明訂每年應至少執行一次內部績效評	

評估項目	運作情形		與上市上櫃公司 治理實務守則差 異情形及原因	
	是	否		摘要說明
將績效評估之結果提報董事會，並運用於個別董事薪資報酬及提名續任之參考？			估，每年於第一季以問卷進行前一年度董事績效自評作業，並於董事會中報告自評結果。	
(四) 公司是否定期評估簽證會計師獨立性？	V		訂定『簽證會計師獨立性評估辦法』，由董事會據以評估簽證會計師與公司有無影響其獨立性之行為，最近年度評估結果於109年5月8日董事會決議通過，並揭露於本公司網站。評估項目：重大間接財務利益關係、取得簽證會計師出具之「獨立性聲明書」...等。	
四、上市上櫃公司是否配置適任及適當人數之公司治理人員，並指定公司治理主管，負責公司治理相關事務(包括但不限於提供董事、監察人執行業務所需資料、協助董事、監察人遵循法令、依法辦理董事會及股東會之會議相關事宜、錄等)？	V		本公司經109年11月5日董事會決議通過，指定財務長兼任公司治理主管。	無重大差異
五、公司是否建立與利害關係人溝通管道(包括但不限於股東、員工、客戶及供應商等)，及於公司網站設置利害關係人專區，並妥適回應利害關係人所關切之重要企業社會責任議題？	V		公司設有發言人制度，作為與投資人溝通管道。與其他利害關係人溝通管道則由公司各專責單位負責。	無重大差異
六、公司是否委任專業股務代辦機構辦理股東會事務？	V		本公司已委任專業股務代辦機構辦理股東會事務。	無重大差異
七、資訊公開 (一) 公司是否架設網站，揭露財務業務及公司治理資訊？	V		公司已架設網站，揭露財務業務及公司治理資訊。	無重大差異
(二) 公司是否採行其他資訊揭露之方式(如架設英文網站、指定專人負責公司資訊之蒐集及揭露、落實發言人制度、法人說明會過程放置公司網站等)？	V		本公司已架設英文及日文網站，並指定專人負責公司資訊之蒐集及揭露。已設立發言人制度，未來所召開法人說明會過程資料均將放置於本公司網站。	無重大差異
(三) 公司是否於會計年度終了後兩個月內公告並申報年度財務報告，及於規定期限前提早公告並申報第一、二、三季財務報告與各月份營運情形？	V		公司均於規定期限完成公告及申報作業。	無重大差異
八、公司是否有其他有助於瞭解公司治理運作情形之重要資訊(包括但不限於員工權益、僱員關懷、投資者關係、供應商關係、利害關係人之權利、董事及監察人進修之情形、風險管理政策及風險衡量標準之執行情形、客戶政策之執行情形、公司為董事及監察人購買責任保險之情形等)？ (一)員工權益及僱員關懷：1.公司對於員工權益始終秉持勞資和諧互惠共贏之立場，對於各項管理制度依勞動相關法令依法辦理並提供各項獎金之激勵措施等。2.本公司基於平等之人權觀念，對於招募、任用、升遷...各項管理辦法及措施，不因性別、年齡、種族、宗教信仰、政治立場等不同而有差別對待，且公司各項申訴溝通管道暢通，員工可透過如：年度會議、月會、勞資會議、員工意見信箱、申訴電話及E-MAIL信箱等。管道進行意見反應，管理單位會即時處理，公司成立至今並未發生重大勞資糾紛事件。3.對於員工之福利部份：每年公司定期舉辦國內外旅遊，以增進同仁彼此間及眷屬之互動交流，並由同仁組織各項運動性社團(如羽球社、保齡球社、高爾夫球社、籃球社...)，以培養強健身體。由以上簡要說明，顯示出本公司對於員工權益的重視與關懷。(二)投資者關係：公司設有發言人制度。(三)供應商關係及利害關係人之權利：本公司對於供應商之間交易往來，本著誠信互利原則，共創彼此最大利益，與供應商維持長期良好關係，彼此間合作穩固。另本公司為公開發行公司，公司經營資訊皆依相關法律規定對外公開。(四)董事及監察人進修之情形：本公司安排董事及監察人參與相關課程。(五)風險管理政策及風險衡量標準之執行情形：本公司建立內部控制與內部稽核制度並落實執行，以降低公司營運風險。(六)客戶政策之執行情形：本公司目前持續推行品質管理政策以確保服務品質及客戶滿意。(七)公司為董事及監察人購買責任保險之情形及社會責任：本公司已為董事、監察人及主要經理人購買責任保險。				
九、請就臺灣證券交易所股份有限公司公司治理中心最近年度發布之公司治理評鑑結果說明已改善情形，及就尚未改善者提出優先加強事項與措施：公司就公司治理評鑑事項持續進行改善中。				

### 3.4.4 公司如有設置薪資報酬委員會者，應揭露其組成、職責及運作情形

本公司已設置薪資報酬委員會。成員有三名，含兩位獨立董事。

身份別	姓名	是否具有五年以上工作經驗及下列專業資格 (註1)			符合獨立性情形(註2)										兼任其他公開發行公司薪資報酬委員會成員家數	備註
		資格(1)	資格(2)	資格(3)	1	2	3	4	5	6	7	8	9	10		
獨立董事	郭莉真	✓		✓	✓	✓	✓	✓	✓	✓	✓	✓	✓	✓	1	
獨立董事	鄭仁偉	✓		✓	✓	✓	✓	✓	✓	✓	✓	✓	✓	✓	0	
其他	吳宗成	✓		✓	✓	✓	✓	✓	✓	✓	✓	✓	✓	✓	0	

**註1：**資格(1)－商務、法務、財務、會計或公司業務所需相關料系之公私立大專院校講師以上。資格(2)－法官、檢察官、律師、會計師或其他與公司業務所需之國家考試及格領有證書之專門職業及技術人員。資格(3)－具有商務、法務、財務、會計或公司業務所需之工作經驗。**註2：**各成員於選任前二年及任職期間符合下述各條件者，請於各條件代號下方空格中打“✓”。(1)非公司或其關係企業之受僱人。(2)非公司或其關係企業之董事、監察人(但如為公司與其母公司、子公司或屬同一母公司之子公司依本法或當地國法令設置之獨立董事相互兼任者，不在此限)。(3)非本人及其配偶、未成年子女或以他人名義持有公司已發行股份總數1%以上或持股前十名之自然人股東。(4)非(1)所列之經理人或(2)、(3)所列人員之配偶、二親等以內親屬或三親等以內直系血親親屬。(5)非直接持有公司已發行股份總數5%以上、持股前五名或依公司法第27條第1項或第2項指派代表人擔任公司董事或監察人之法人股東之董事、監察人或受僱人(但如為公司與其母公司、子公司或屬同一母公司之子公司依本法或當地國法令設置之獨立董事相互兼任者，不在此限)。(6)非與公司之董事席次或有表決權之股份超過半數係由同一人控制之他公司董事、監察人或受僱人(但如為公司或其母公司、子公司或屬同一母公司之子公司依本法或當地國法令設置之獨立董事相互兼任者，不在此限)。(7)非與公司之董事長、總經理或相當職務者互為同一人或配偶之他公司或機構之董事(理事)、監察人(監事)或受僱人(但如為公司與其母公司、子公司或屬同一母公司之子公司依本法或當地國法令設置之獨立董事相互兼任者，不在此限)。(8)非與公司有財務或業務往來之特定公司或機構之董事(理事)、監察人(監事)、經理人或持股5%以上股東(但特定公司或機構如持有公司已發行股份總數20%以上，未超過50%，且為公司與其母公司、子公司或屬同一母公司之子公司依本法或當地國法令設置之獨立董事相互兼任者，不在此限)。(9)非為公司或關係企業提供審計或最近二年取得報酬累計金額未逾新臺幣50萬元之商務、法務、財務、會計等相關服務之專業人士、獨資、合夥、公司或機構之企業主、合夥人、董事(理事)、監察人(監事)、經理人及其配偶。但依證券交易法或企業併購法相關法令履行職權之薪資報酬委員會、公開收購審議委員會或併購特別委員會成員，不在此限。(10)未有公司法第30條各款情事之一。

#### 薪資報酬委員會運作情形資訊

一、本公司之薪資報酬委員會委員計3人。二、本屆委員任期：108年06月14日至111年6月13日，最近年度薪資報酬委員會開會2次(A)，委員資格及出席情形如下：

職稱	姓名	實際出席次(B)	委託出席次數	實際出席率(%) (B/A)	備註
召集人	鄭仁偉	2	0	100%	
委員	郭莉真	2	0	100%	
委員	吳宗成	1	1	50%	

其他應記載事項：

一、董事會如不採納或修正薪資報酬委員會之建議，應敘明董事會日期、期別、議案內容、董事會決議結果以及公司對薪資報酬委員會意見之處理(如董事會通過之薪資報酬優於薪資報酬委員會之建議，應敘明其差異情形及原因)：本公司無上述情形。

二、薪資報酬委員會之議決事項，如成員有反對或保留意見且有紀錄或書面聲明者，應敘明薪資報酬委員會日期、期別、議案內容、所有成員意見及對成員意見之處理：本公司無上述情形。

最近年度薪資報酬委員會開會討論事由與決議結果，及公司對於成員意見之處理情形，如下表：

薪資報酬委員會	議案內容及後續處理	決議結果	公司對薪資報酬委員會意見之處理
109.03.12	108年度員工酬勞及董監酬勞案。	全體委員無異議通過，准予提報董事會。	提董事會由全體出席董事通過。
109.11.05	本公司董事及高階經理人薪資報酬現況： 1.本公司董事、經理人酬金與業界比較資料。 2.本公司高階經理人薪酬與薪資調查比較資料。	本公司董事、經理人酬金及高階經理人薪酬，經與業界現況薪酬分析比較後，本公司薪酬給付，均屬合理。	每年定期進行薪資調查統計，並於薪酬委員會會議中報告。



### 3.4.5 履行社會責任情形及與上市上櫃公司企業社會責任實務守則差異情形及原因

評估項目	運作情形		與上市上櫃公司企業社會責任實務守則差異情形及原因	
	是	否		摘要說明
一、公司是否依重大性原則，進行與公司營運相關之環境、社會及公司治理議題之風險評估，並訂定相關風險管理政策或策略？	V		公司每年會與ISO9001:2015的認證機構執行營運環境之風險評估，並訂定相關的風險管理政策。公司的網站的「公司治理」專欄公開說明公司對於社會及公司治理的相關的風險管理策略。並依重大性原則進行風險評估。	無重大差異
二、公司是否設置推動企業社會責任專(兼)職單位，並由董事會授權高階管理階層處理，及向董事會報告處理情形？	V		公司尚未設置推動企業社會責任專(兼)職單位。	無重大差異
三、環境議題 (一)公司是否依其產業特性建立合適之環境管理制度？	V		對環保與節能的重視，在秉持引領產業需求與脈動及善盡社會責任之一貫原則下，本公司所代理之產品為國內外知名品牌半導體零組件產品，皆為符合綠色商品GP及RoHS的概念與規範，從設計、採購到製造的過程，都必須符合「友善環境」(environmentally-friendly)的概念，降低廢電子電機物品對環境所帶來之危害，透過合理的規範、管制、篩檢，達到銷售與製造環保電子產品的目的。	無重大差異
(二)公司是否致力於提升各項資源之利用效率，並使用對環境負荷衝擊低之再生物料？	V		本公司體認到企業對環境可能造成的影響，因此所代理的零組件半導體及自家研發產品藉由先進的技術和創新的作法，提供對於環境友善的產品與服務，為下一代維護永續發展的環境。代理的零組件半導體及自家研發產品以符合綠色商品GP(Green Products)規範及《歐盟危害物質禁用指令》RoHS的綠色環保規定，依照禁止在產品中使用鉛、水銀、鎘等有害物質，透過訓練和行銷與員工及利害關係人溝通，實踐環保策略與承諾。	無重大差異
(三)公司是否評估氣候變遷對企業現在及未來的潛在風險與機會，並採取氣候相關議題之因應措施？	V		本公司秉著環境保護、污染預防的持續改善精神，積極推動節能減廢的環境目標，由管理單位專責人員依循WEEE(廢電氣電子機器再利用指令)規範，委請持有廢棄物清除許可證之廠商環保處理電子零件廢料、資源回收等事宜，並持續對員工宣導及訂出嚴格減量目標、節能減廢等環境保護措施。	無重大差異
(四)公司是否統計過去兩年溫室氣體排放量、用水量及廢棄物總重量，並制定節能減碳、溫室氣體減量、減少用水或其他廢棄物管理之政策？	V		本公司主要辦公環境為商業大樓，並未設置工廠或高耗能之設備，長期秉持我們只有一個地球的環境保護理念，訂定公司各項節能減碳之政策及具體實施方案(如:更換省電之LED燈管)，並制訂節能減碳標語於公司內部宣達，為節能減碳善盡義務。	無重大差異
四、社會議題 (一)公司是否依照相關法規及國際人權公約，制定相關之管理政策與程序？	V		本公司相關規章皆遵循政府勞動相關法令訂定，並配合國際公認基本勞動人權原則作業，對於員工之合法權益皆予以保障。本公司招募、任用、升遷...各項管理辦法及措施，不因性別、年齡、種族、宗教信仰、政治立場等不同而有差別對待。	無重大差異
(二)公司是否訂定及實施合理員工福利措施(包括薪酬、休假及其他福利等)，並將經營績效或成果適當反映於員工薪酬？	V		本公司每年定期進行薪資調查及整體薪酬檢討評估，並進行薪資及福利調整，對於績效優良員工予以晉升。每年依據公司經營績效發放年終獎金及員工酬勞予全體員工，提供員工共享公司營運績效成果。	無重大差異
(三)公司是否提供員工安全與健康之工作環境，並對員工定期實施安全與健康教育？	V		本公司依相關法令設置勞工安全衛生管理員，對於各項環境安全衛生提供相關資訊，並定期實施辦公環境安全之檢測(如:CO2濃度)、消防安全定期檢查及講座；對於員工之身心健康，每年定期舉行全體員工健康檢查及員工身心健康講座、辦理各項運動社團活動(如:羽球社、保齡球社、高爾夫球社、籃球社...)，以期提供員工安全之辦公環境並照顧員工之身心健康。	無重大差異



評估項目	運作情形		與上市上櫃公司企業社會責任實務守則差異情形及原因	
	是	否		摘要說明
(四) 公司是否為員工建立有效之職涯能力發展培訓計畫?	V		本公司視員工為企業之重要資產，為提昇企業之人力素質及培養專業人才，依組織發展需要制定員工教育訓練管理辦法及訓練體系，包含：(1)新進人員教育訓練體系。(2)階層別訓練體系。(3)職能別訓練體系。(4)自我發展培訓體系（如語文、學分班…等）。另制定完整晉升制度，提供員工職涯規劃暨培訓。109年員工訓練總計158人次達、受訓總時數644小時。	無重大差異
(五) 對產品與服務之顧客健康與安全、客戶隱私、行銷及標示，公司是否遵循相關法規及國際準則，並制定相關保護消費者權益政策及申訴程序?	V		本公司產品銷售客戶對象主要皆為製造商，並未直接面對個別之消費者，對於所代理銷售之電子零組件皆為國內外知名品牌廠商，並依相關國際準則及法規進行產品之標示。本公司秉持優良之服務品質，與原廠(供應商)及製造商(客戶)保持暢通之服務管道，以協助客戶對於所生產之產品，能迅速對應，維護消費者之權益。品保單位每年針對供應商及客戶進行滿意度調查，作為改善服務品質之依據。	無重大差異
(六) 公司是否訂定供應商管理政策，要求供應商在環保、職業安全衛生或勞動人權等議題遵循相關規範，及其實施情形?	V		本公司產品銷售客戶對象主要皆為製造商，代理之電子零組件為國際知名品牌，本公司與主要客戶及供應商(原廠)簽署環境保護(如限用物質承諾保證書、不使用有害物質承諾書…)、職業安全衛生、勞動人權...等相關合約或承諾書。	無重大差異
五、公司是否參考國際通用之報告書編製準則或指引，編製企業社會責任報告書等揭露公司非財務資訊之報告書?前揭報告書是否取得第三方驗證單位之確信或保證意見?	V		本公司尚未編製企業社會責任報告書。	無重大差異
六、公司如依據「上市上櫃公司企業社會責任實務守則」定有本身之企業社會責任守則者，請敘明其運作與所定守則之差異情形：公司目前未訂守則。				
七、其他有助於瞭解企業社會責任運作情形之重要資訊：(1)本公司不定期與社福團體舉辦相關公益活動(如：邀請創世基金會、社團法人世界和平會至公司進行義買活動，並發動同仁踴躍捐贈發票)。(2)本公司產品銷售客戶對象主要皆為製造商，並未直接面對個別之消費者，但對於所代理銷售之電子零組件，皆為國內外知名品牌廠商，會與原廠及製造商保持暢通之服務管道，以協助客戶對於所生產之產品，能迅速對應，維護消費者之權益。並共同配合客戶對於提升企業社會責任而努力，與客戶(製造商)基於協力供應商之角色，共同承諾致力於相關環境保護宣言(如簽署企業社會責任之相關承諾書…等)。				

### 3.4.6 公司履行誠信經營情形及與上市上櫃公司誠信經營守則差異情形及原因

本公司採誠信的經營態度，說明如下：1.員工：本公司對於員工誠信行為透過賞罰分明以達宣導效果。2.供應商及客戶：本公司與供應商及客戶往來秉持平等互惠共創雙贏原則。3.投資人：本公司網站設有專區提供資訊，並即時於公開資訊觀測站揭露公司資訊。

評估項目	運作情形		與上市上櫃公司誠信經營守則差異情形及原因	
	是	否		摘要說明
一、訂定誠信經營政策及方案 (一) 公司是否制定經董事會通過之誠信經營政策，並於規章及對外文件中明示誠信經營之政策、作法，以及董事會與高階管理階層積極落實經營政策之承諾?	V		本公司已於109年11月05日董事會通過訂定「誠信經營守則」、「誠信經營作業程序及行為指南」、「道德行為準則」，禁止不誠信行為，並明確要求本公司及各子公司人員於從事商業行為之過程中，不得直接或間接提供、收受、承諾或要求任何不正當利益，或從事其他違反誠信、不法或違背受託義務之行為，以公平與透明之方式進行商業活動；本於誠信經營原則，促進企業社會責任之落實。本公司並於公司網站、年報揭示相關政策、做法。	無重大差異



評估項目	運作情形		與上市上櫃公司誠信經營守則差異情形及原因	
	是	否		摘要說明
(二) 公司是否建立不誠信行為風險之評估機制，定期分析及評估營業範圍內具較高不誠信行為風險之營業活動，並據以訂定防範不誠信行為方案，且至少涵蓋「上市上櫃公司誠信經營守則」第七條第二項各款行為之防範措施？	V		本公司於內部稽核相關制度加強不誠信行為風險評估機制及分析管控。並投保員工誠實保險，以杜絕具較高不誠信行為風險之營業活動。	無重大差異
(三) 公司是否於防範不誠信行為方案內明定作業程序、行為指南、違規之懲戒及申訴制度，且落實執行，並定期檢討修正前揭方案？	V		本公司於工作規則明訂員工誠實之義務及違反之罰則，所有員工皆需簽署誠實廉潔承諾書，並列入新進同仁教育訓練項目之一。	無重大差異
二、落實誠信經營 (一) 公司是否評估往來對象之誠信紀錄，並於其與往來交易對象簽訂之契約中明定誠信行為條款？	V		本公司與供應商、客戶或合作夥伴於商業行為中簽訂誠實廉潔承諾條款，以落實誠信經營作業。	無重大差異
(二) 公司是否設置隸屬董事會之推動企業誠信經營專(兼)職單位，並定期(至少一年一次)向董事會報告其誠信經營政策與防範不誠信行為方案及監督執行情形？	V		本公司設立企業誠信經營專職單位，由管理處負責，每年定期舉辦教育訓練，向員工宣導誠信行為，並於董事會提報執行情形。	無重大差異
(三) 公司是否制定防止利益衝突政策、提供適當陳述管道，並落實執行？	V		本公司之董事會議事規範訂定，董事對於會議事項，與其自身或其代表之法人有利害關係者，應於當次董事會說明其利害關係之重要內容，如有害於公司利益之虞時，不得加入討論及表決，且討論及表決時應予迴避，並不得代理其他董事行使其表決權。該項規定均有落實執行。	無重大差異
(四) 公司是否為落實誠信經營已建立有效的會計制度、內部控制制度，並由內部稽核單位依不誠信行為風險之評估結果，擬訂相關稽核計畫，並據以查核防範不誠信行為方案之遵循情形，或委託會計師執行查核？	V		本公司依相關法令制定會計制度、內部控制制度，並依照主管機關規定隨時更新，財務報表均經會計師查核簽證，並設置內部稽核人員，並落實執行相關功能。	無重大差異
(五) 公司是否定期舉辦誠信經營之內、外部之教育訓練？	V		公司定期於月會活動中宣導誠信經營相關規定。109年執行情形：於12月7日十二月份全體員工月度會議時進行誠信行為之宣導，參加人員共60人，30人時。	無重大差異
三、公司檢舉制度之運作情形 (一) 公司是否訂定具體檢舉及獎勵制度，並建立便利檢舉管道，及針對被檢舉對象指派適當之受理專責人員？(二) 公司是否訂定受理檢舉事項之調查標準作業程序、調查完成後應採取之後續措施及相關保密機制？(三) 公司是否採取保護檢舉人不因檢舉而遭受不當處置之措施？	V		本公司設有電子信箱及電話，接受外部檢舉違反誠信經營規定之管道，並於工作規則明訂違反誠信經營之懲處規定，本公司設有員工意見箱及申訴處理委員會，以處理各項申訴案件，至今並無重大申訴案件。本公司承諾保護檢舉人，不因檢舉情事而遭受不當的處理。	無重大差異
四、加強資訊揭露 (一) 公司是否於其網站及公開資訊觀測站，揭露其所訂誠信經營守則內容及推動成效？	V		本公司網站設有專區提供資訊，並即時於公開資訊觀測站揭露公司資訊。	無重大差異
五、公司如依據「上市上櫃公司誠信經營守則」訂有本身之誠信經營守則者，請敘明其運作與所訂守則之差異情形：本公司尚未訂定誠信經營守則。				
六、其他有助於瞭解公司誠信經營運作情形之重要資訊：無。				

3.4.7 公司如有訂定公司治理守則及相關規章者，應揭露其查詢方式：網站 [www.sunnic.com](http://www.sunnic.com)。

3.4.8 其他足以增進對公司治理運作情形瞭解之重要資訊，得一併揭露：網站 [www.sunnic.com](http://www.sunnic.com)。

### 3.4.9 內部控制制度執行狀況應揭露下列事項

#### 1. 內部控制聲明書

 <p>尚立股份有限公司 內部控制制度聲明書</p>	日期：110年3月5日
<p>本公司民國109年度之內部控制制度，依據自行檢查的結果，謹聲明如下：</p> <p>一、本公司確知建立、實施和維護內部控制制度係本公司董事會及經理人之責任，本公司業已建立此一制度。其目的係在對營運之效果及效率(含獲利、績效及保障資產安全等)、財務報導之可靠性及相關法令之遵循等目標的達成，提供合理的確保。</p> <p>二、內部控制制度有其先天限制，不論設計如何完善，有效之內部控制制度亦僅能對上述三項目標之達成提供合理的確保；而且，由於環境、情況之改變，內部控制制度之有效性可能隨之改變。惟本公司之內部控制制度設有自我監督之機制，缺失一經辨認，本公司即採取更正之行動。</p> <p>三、本公司係依據「公開發行公司建立內部控制制度處理準則」(以下簡稱「處理準則」)規定之內部控制制度有效性之判斷項目，判斷內部控制制度之設計及執行是否有效。該「處理準則」所採用之內部控制制度判斷項目，係為依管理控制之過程，將內部控制制度劃分為五個組成要素：1.控制環境，2.風險評估，3.控制作業，4.資訊及溝通，及5.監督。每個組成要素又包括若干項目。前述項目請參見「處理準則」之規定。</p> <p>四、本公司業已採用上述內部控制制度判斷項目，檢查內部控制制度之設計及執行的有效性。</p> <p>五、本公司基於前項檢查結果，認為本公司於民國109年12月31日的內部控制制度(含對子公司之監督與管理)，包括知悉營運之效果及效率目標達成之程度、財務報導之可靠性及相關法令之遵循有關的內部控制制度等之設計及執行係屬有效，其能合理確保上述目標之達成。</p> <p>六、本聲明書將成為本公司年報及公開說明書之主要內容，並對外公開。上述公開之內容如有虛偽、隱匿等不法情事，將涉及證券交易法第二十條、第三十二條、第一百七十一條及第一百七十四條等之法律責任。</p> <p>七、本聲明書業經本公司民國110年3月5日董事會通過，出席董事7人中，有0人持反對意見，餘均同意本聲明書之內容，併此聲明。</p>	
<p>尚立股份有限公司 董事長：簡剛民 總經理：簡剛民</p>	  <p>簽章 簽章</p>

2. 委託會計師專案審查內部控制制度者，應揭露會計師審查報告：無此情形。

3.4.10 最近年度及截至年報刊印日止，公司及其內部人員依法被處罰，或公司對其內部人員違反內部控制制度規定之處罰，其處罰結果可能對股東權益或證券價格有重大影響者，應列明其處罰內容、主要缺失與改善情形：無。

3.4.11 最近年度及截至年報刊印日止，股東會及董事會之重要決議

董事會決議摘要：請參閱【(十二)最近年度及截至年報刊印日止董事或監察人對董事會通過重要決議有不同意見且有紀錄或書面聲明者，其主要內容】。

股東會決議摘要：109年6月12日股東會重要決議事項：

案由	執行情形
108年度決算表冊承認案。	訂定109年8月18日為分配基準日，依股東會決議於109年9月10日全數發放完畢。(每股分配現金股利0.601元。)
108年度盈餘分配案。	
資本公積發放現金	

3.4.12 最近年度及截至年報刊印日止，董事或監察人對董事會通過重要決議有不同意見且有紀錄或書面聲明者，其主要內容

本公司無此情形。無獨立董事提出反對或保留意見，議案均經全體出席董事通過。



董事會議案內容	證交法 143 事項	獨立董事持 反對或保留 意見	董事利害 關係迴避
<b>109 年第 1 次董事會：</b> 108 年度員工酬勞及董監酬勞分配，提請討論案。變更簽證會計師，提請承認。108 年度財務報表，提請承認案。108 年度盈餘分配表，提請討論案。資本公積發放現金，提請討論案。109 年度營運計劃，提請討論案。108 年度「內部控制制度聲明書」，提請討論案。受理持股 1% 以上股東提案相關事宜，提請討論案。為香港子公司背書保證，提請追認案。實施第五次買回庫藏股，提請討論案。109 年股東常會開會時間、地點及召集事由，提請討論案。	無	無	無
<b>109 年第 2 次董事會：</b> 109 年第 1 季財務報表，提請承認案。 訂定『簽證會計師獨立性評估辦法』，提請討論案。訂定『董事會成員多元化政策』， 提請討論案。	無	無	無
<b>109 年第 3 次董事會：</b> 109 年第 2 季財務報表，提請承認案。辦理本公司庫藏股註銷，提請討論案。訂定 買回庫藏股作業程序，提請討論案。為香港子公司背書保證，提請追認案。資金貸 與子公司授權，提請討論案。	資金貸 與子公 司授 權。	無	無
<b>109 年第 4 次董事會：</b> 109 年第 3 季財務報表，提請承認案。110 年度稽核計劃，提請討論案。訂定『公 司治理守則』，提請討論案。訂定『誠信經營守則』、『誠信經營作業程序及行為指 南』及『道德行為準則』等辦法，提請討論案。設置公司治理主管，提請討論案。 子公司尚茂智能股份有限公司辦理增資計劃，提請討論案。為香港子公司背書保 證，提請 追認案。	無	無	無

3.4.13 最近年度及截至年報刊印日止，公司董事長、總經理、會計主管、財務主管、內部稽核主管、公司治理主管及研發主管等辭職解任情形之彙總：無此情形。

### 3.5 會計師公費資訊

109 年支付給會計師事務所非審計公費 554 元，公費內容為打字印刷等費用。

會計師事務所名稱	會計師姓名	查核期間	備註
勤業眾信聯合會計師事務所	黃毅民 施錦川	日曆年	—

公費項目		審計公費	非審計公費	合計
金額級距				
1	低於 2,000 千元		V	
2	2,000 千元 (含) ~ 4,000 千元	V		

(一) 給付簽證會計師、簽證會計師所屬事務所及其關係企業之非審計公費占審計公費之比例達四分之一以上者，應揭露審計與非審計公費金額及非審計服務內容：無此情形。

(二) 更換會計師事務所且更換年度所給付之審計公費較更換前一年度之審計公費減少者，應揭露審計公費減少金額、比例及原因：無此情形。

(三) 審計公費較前一年度減少達百分之十以上者，應揭露審計公費減少金額、比例及原因：無此情形。

3.6 更換會計師資訊：無此情形。

3.7 公司之董事長、總經理、負責財務或會計事務之經理人，最近一年內曾任職於簽證會計師所屬事務所或其關係企業者，應揭露其姓名、職稱及任職於簽證會計師所屬事務所或其關係企業之期間：無此情形。

3.8 最近年度及截至年報刊印日止，董事、監察人、經理人及持股比例超過百分之十之股東股權移轉及股權質押變動情形。股權移轉或股權質押之相對人為關係人者，應揭露該相對人之姓名、與公司、董事、監察人、經理人及持股比例超過百分之十股東之關係及所取得或質押股數：無此情形。



### 3.9 持股比例占前十名之股東，其相互間為關係人或為配偶、二親等以內之親屬關係之資訊

持股基準日：109年8月18日（配息基準日）

姓名	本人持有股份		配偶、未成年子女持有股份		利用他人名義合計持有股份		前十大股東相互間具有關係人或為配偶、二親等以內之親屬關係者，其名稱或姓名及關係	備註
	股數(股)	持股比例(%)	股數(股)	持股比例(%)	股數(股)	持股比例(%)		
簡剛民	4,730,836	6.89	0	0	—	—	安昱投資《負責人為父子》亞企食材《負責人為父女》飛達投資《負責人為本人》簡福祥《兄弟》	
中國信託商業銀行受託簡剛民信託財產專戶	2,800,000	4.08	0	0	—	—	簡剛民《本人》	
安昱投資(股)公司 負責人：簡浩威	公司	1,774,958	2.58	0	0	—	—	簡剛民《負責人為父子》簡皓璇《負責人為姐弟》
	負責人	907	—	0	0	—	—	
飛達投資(股)公司 負責人：簡剛民	公司	1,074,789	1.56	0	0	—	—	簡剛民《負責人為本人》
	負責人	4,730,836	6.89	0	0	—	—	
廖鴻志	873,490	1.27	525,253	0.76	—	—	陳肖華《夫妻》	
簡福祥	698,257	1.02	0	0	—	—	簡剛民《兄弟》	
亞企食材科技(股)公司 負責人：簡皓璇	公司	654,101	0.95	0	0	—	—	簡剛民《負責人為父女》簡浩威《負責人為姐弟》
	負責人	30,494	0.05	0	0	—	—	
陳肖華	525,253	0.76	873,490	1.27	—	—	廖鴻志《夫妻》	
陳朝日	450,787	0.66	0	0	—	—	—	
董佐祥	341,000	0.50	0	0	—	—	—	

### 3.10 公司、公司之董事、監察人、經理人及公司直接或間接控制之事業對同一轉投資事業之持股數，並合併計算綜合持股比例(109年12月31日；單位：股；%)

轉投資事業	本公司投資		董事/監察人/經理人及直接或間接控制事業之投資		綜合投資	
	股數	持股比例(%)	股數	持股比例(%)	股數	持股比例(%)
尚立科技(薩摩亞)股份有限公司	5,500 仟股	100.00	0	0	5,500 仟股	100.00
尚立(香港)股份有限公司	3,200 仟股	100.00	0	0	3,200 仟股	100.00
尚亞電子科技(香港)股份有限公司	37,176 仟股	100.00	0	0	37,176 仟股	100.00
尚亞電子科技(深圳)有限公司	人民幣 14,616 仟元	100.00	0	0	人民幣 14,616 仟元	100.00
尚立(新加坡)股份有限公司	1,988 仟股	100.00	0	0	1,988 仟股	100.00
尚茂智能科技股份有限公司	10,079 仟股	99.99	2	—	10,079 仟股	99.99

## 募資情形

### 4.1 資本及股份

#### 4.1.1 股本來源 (109 年 12 月 31 日)

年月	發行價格(元)	核定股本		實收股本		備註		
		股數(仟股)	金額(仟元)	股數(仟股)	金額(仟元)	股本來源	以現金以外之財產抵充股款者	其他
104.09	10	100,000	1,000,000	75,456	754,560	盈餘轉增資25,516仟元	無	註
107.11	10	100,000	1,000,000	72,031	720,310	註銷庫藏股34,250仟元	無	註
108.08	10	100,000	1,000,000	68,831	688,310	註銷庫藏股32,000仟元	無	註
109.08	10	100,000	1,000,000	68,707	687,070	註銷庫藏股 124仟元	無	註

註：104/9/3 經授商字第 10401187450 號函核准。107/11/23 經授商字第 10701147900 號函核准。  
108/8/23 經授商字第 10801118340 號函核准。109/8/14 經授商字第 10901156190 號函核准。

股份種類	核定股本			備註
	流通在外股份(上櫃)		未發行股份	
普通股	已發行：68,707,054 股/流通在外：68,707,054 股/已辦理變更登記：68,707,054 股		31,292,946 股	100,000,000 股

#### 4.1.2 股東結構(持股基準日：109 年 8 月 18 日(配息基準日))

股東結構數量	政府機構	金融機構	其他法人	個人	外國機構及外國人	合計
人數	0	0	175	19,883	14	20,072
持有股數	0	0	6,589,357	62,021,955	95,742	68,707,054
持股比例	0.00%	0.00%	9.59%	90.27%	0.14%	100.00%

#### 4.1.3 股權分散情形(每股面額 10 元；109 年 8 月 18 日(配息基準日))

持股分級		股東人數	持有股數	持股比例(%)
1	至 999	12,401	272,776	0.40
1,000	至 5,000	5,454	12,218,609	17.78
5,001	至 10,000	1,143	9,224,663	13.43
10,001	至 15,000	360	4,556,116	6.63
15,001	至 20,000	245	4,597,733	6.69
20,001	至 30,000	191	4,913,867	7.15
30,001	至 40,000	82	2,985,511	4.35
40,001	至 50,000	49	2,299,528	3.35
50,001	至 100,000	89	6,262,466	9.12
100,001	至 200,000	43	6,071,062	8.84
200,001	至 400,000	6	1,722,252	2.51
400,001	至 600,000	2	976,040	1.42
600,001	至 800,000	2	1,352,358	1.96
800,001	至 1,000,000	1	873,490	1.27
1,000,001 以上		4	10,380,583	15.10
合計		20,072	68,707,054	100.00

#### 4.1.4 主要股東名單 109年8月18日（配息基準日）

主要股東名稱股份	持有股數	持股比例(%)	主要股東名稱股份	持有股數	持股比例(%)
簡剛民	4,730,836	6.89	簡福祥	698,257	1.02
中國信託商業銀行受託 簡剛民信託財產專戶	2,800,000	4.08	亞企食材科技股份有限公司	654,101	0.95
安昱投資股份有限公司	1,774,958	2.58	陳肖華	525,253	0.76
飛達投資股份有限公司	1,074,789	1.56	陳朝日	450,787	0.66
廖鴻志	873,490	1.27	董佐祥	341,000	0.50

#### 4.1.5 最近二年度每股市價、淨值、盈餘、股利及相關資料（單位：新台幣元；股）

項目		年度		
		108 年度	109 年度	
每股市價	最高	27.20	19.05	
	最低	14.20	9.50	
	平均	22.47	15.61	
每股淨值	分配前	14.30	14.62	
	分配後	13.70	註一	
每股盈餘	加權平均股數(仟股)	68,831	68,759	
	每股盈餘	0.64	1.01	
	追溯調整後每股盈餘	0.64	註一	
每股股利	現金股利	0.601	1.000	
	無償 配股	盈餘分配	0	0
		資本公積配股	0	0
	累積未付股利	0	0	
投資報酬 分析	本益比(註二)	35.11	註一	
	本利比(註三)	37.39	註一	
	現金股利殖利率(註四)	2.67%	註一	

註一：俟股東常會決議後定案。註二：本益比=當年度每股平均收盤價/調整後之稀釋每股盈餘。註三：本利比=當年度每股平均收盤價/每股現金股利。註四：現金股利殖利率=每股現金股利/當年度每股平均收盤價。

#### 4.1.6 公司股利政策及執行狀況

1. 公司所訂股利政策：本公司企業生命週期正值穩定成長階段，股利政策係考量發展計劃及產業環境變化，並兼顧股東權益等因素，適度採取股票股利或現金股利方式發放。每年就可供分配盈餘提撥不低於百分之五十，分配股東股息紅利，惟累積可供分配盈餘低於實收股本百分之二十時，得不予分配；分配股東股息紅利時，現金股利不低於股利總額之百分之十。

2. 本次股東會擬議分配之情形：股東股利每股擬配發現金 1.00 元。

#### 4.1.7 本次股東會擬議之無償配股對公司營業績效及每股盈餘之影響：本次無擬議之無償配股。

#### 4.1.8 員工、董事及監察人酬勞

1. 公司所載員工、董事及監察人酬勞之成數或範圍：員工酬勞（分配對象包括本公司及從屬公司之員工）百分之五至百分之十五；董事監察人酬勞不高於百分之五。

2. 本期估列員工、董事及監察人酬勞金額之估列基礎、以股票分派之員工酬勞之股數計算基礎及實際分派金額若與估列數有差異時之會計處理：110年3月5日董事會通過依公司章程配發員工現金酬勞 5,600 仟元，董監酬勞 2,400 仟元。

#### 3. 董事會通過分派酬勞情形

(1) 以現金或股票分派之員工酬勞及董事、監察人酬勞金額。若與認列費用年度估列金額有差異者，應揭露差異數、原因及處理情形 (2) 以股票分派之員工酬勞金額及占本期個體或個別財務報告稅後純益及員工酬勞總額合計數之比例：110年3月5日董事會通過配發金額與 109 年度帳列認列費用金額無差異數。

4. 前一年度員工、董事及監察人酬勞之實際分派情形（包括分派股數、金額及股價）、其與認列員工、董事及監察人酬勞有差異者並應敘明差異數、原因及處理情形：109 年度配發無差異。

#### 4.1.9 公司買回本公司股份情形

##### 1. 已執行完畢者：(109年12月31日)

買回期次	第5次(期)
買回目的	為維護公司信用及股東權益
買回期間	109年3月23日起至109年5月22日
買回區間價格	14.55元至17元
已買回股份種類及數量	普通股124,000股
已買回股份金額	2,029,039元
已買回數量占預定買回數量之比率(%)	0.18%
已辦理銷除及轉讓之股份數量	124,000股
累積持有本公司股份數量	0股
累積持有本公司股份數量占已發行股份總數比率	0%

4.2 公司債辦理情形：無。

4.3 特別股辦理情形：無。

4.4 海外存託憑證辦理情形：無。

4.5 員工認股權憑證辦理情形：無。

4.6 限制員工權利新股辦理情形：無。

4.7 併購(包括合併、收購及分割)辦理情形：無。

4.8 資金運用計劃執行情形：無。



## 營運概況

### 5.1 業務內容

#### 5.1.1 業務範圍

##### 1. 所營業務主要內容

###### (1) 零組件代理銷售

尚立自 1985 年成立以來，即以提供「電子產業完整供應鏈」的服務為最高宗旨。經多年來的成長茁壯，長期代理合作的廠商包括：Sony、Sharp...等知名公司。產品小由半導體、模組、系統，大至工廠自動化設備等數十種系列產品。為產業及客戶提供多元、多樣化及垂直、水平整合之完整供應鏈服務。1997 年率先取得 DNV ISO 9002 認證，更在 1999 年通過 DNV ISO 9001 認證，擁有業界認定的品質標準，能向顧客證明我們能提供更好的、更專業的服務品質。

**善用通路平台，創造核心價值：**由於半導體、電子零件市場競爭激烈，為了避開惡性削價競爭，我們跳脫了傳統通路商單純買、賣銷售模式。在以技術為前導的基礎下，藉由通路行銷平台，建立公司的核心價值「技術行銷」。提供一個完整的行銷構面，強化與獲得各種不同的關鍵零組件資源，並持續發展技術的深度和廣度。

**掌握核心技術，強化系統整合：**以「影像處理」作為技術發展核心，光電產品作為技術發展平台。研發產品從影像擷取的 CCD、CMOS 類比、數位高解析(HD)智能攝影機；影像儲存、播放的智能數位機上盒(IP OTT Box)；影像顯示的高解析智能顯示器、互聯網電視(Internet TV)；至數據、影像通訊及傳輸的 Wi-Fi、RF、Zigbee、藍芽及 5G 等無線傳輸領域。讓不同產品及應用達到商品化，提供客戶包括：外觀、機構、軟體、硬體、韌體(Firmware)等技術解決方案(Total Solution)，與一次購足(One Stop Shopping)的服務。

**因應國際情勢，增設海外據點：**多年來，經由核心技術產生的應用商品，透過技術行銷，為業務帶來極大的綜效。海外的部分，我們分別於香港、深圳、昆山、廈門、新加坡及印度等處設立技術與行銷據點，拓展市場及業務。這二年多來，中美貿易戰愈演愈烈，在美國貿易政策的影響下，中國製造不能以合理的關稅進入美國。基於外在環境的改變，我們加速東南亞的擴點，以新加坡為基地拓展業務據點至印度。除了增加零組件代理通路銷售外，更加強技術方案、產品銷售及系統開發，因應客戶多元需求的技术支援，提高我們產品的附加價值，公司業務因時局的轉變，而有了更大的發展契機。

###### (2) 自有品牌與系統整合

尚立集團擁有優異的技術團隊，在影像、數據、通訊及物聯網方面產品，有多年研發、設計、量產與行銷經驗。掌握影像壓縮核心技術、網路通訊協定、機電整合、數位監控、多媒體系統及軟、硬體研發，並完成諸多物聯網及監控產品產出。近年來更跨足智慧數位血壓機及血糖機，為智慧醫療的生理量測提供數位化及雲端儲存服務。創立「OGA」自有品牌，進行國內外智能監控、醫療、商業、生產及家庭等 AI 智慧系統規劃及建置，並持續朝創新應用前進，展現高度技術及系統整合研發及應用能力。

**智慧生活推廣：**以社區為主軸，建立智慧中樞，再串連社區內每一戶住家及公共區域，逐步延伸建構智慧城市。系統的主軸包括 AI 環控、智慧監控、雲端照護、家庭娛樂等應用，提供功能包括防災偵測、空調節能、智慧停車、社區安全、環境消毒、遠距關懷、多方視訊、線上影音等服務。以自有雲 OGA Cloud 作大數據管理，達到即時偵測、有效對策、無線傳輸、遠端控制等效益。

此外，運用系統整合技術，融合 AI 智慧，延伸出物聯網的各式應用項目。獨特性的「尚茂智能 OTT 居家整合平台」，提供餐飲、醫療、娛樂、購物、教育、居家安全等六大線上服務領域，

滿足消費者食、醫、住、行、育、樂的生活需求。完美的設計與方便性，深得消費者喜愛。自 2020 年以來，新冠肺炎引發的疫情橫行，因應後疫情的智慧生活應用。更積極建置新領域平台，並與頻道業者、購物商城合作，串連自營的安全監測系統、健康量測系統、遠端視訊應用，匯整成家庭全方位 All in one 平台。

**宅經濟新商機：**All in one OTT 平台，讓消費者一機在手，餐飲、健康、教育、安全、娛樂、購物一手掌握。看電視或追劇時肚子餓了，透過電視遙控器，或以智慧手機掃描商品廣告頁上的 QR CODE，即能輕鬆點選美食宅配到家。若想購物不用外出也能輕鬆選購，點入電視購物區，多樣商品一次購足。每日定時量測血糖、血壓及心臟頻譜，清楚掌握健康資訊、時刻維護身心保健。不管是宅在家或出門在外，隨時監控居家周遭環境，確保安全沒煩惱。必須在家工作或進行視訊會議、教學，智能物聯網閘道器設備，以及高解析視訊攝影機，搭備適當軟體，可實現遠距多人視訊會議、視訊教學，工作、學習不 NG。

**高齡化的智慧照護：**2025 年，台灣 65 歲以上人口將達 600 萬人。因應即將來臨的高齡化社會的照護需求，尚立旗下尚茂智能科技的「樂齡生活服務系統平台」，提供智慧監控、防災偵測及遠距關懷等居家安全服務。家庭娛樂除了網路節目收視外，腦力評估、遊戲訓練及量表分析等遊戲輔療措施。生理量測、意外偵測及醫療大數據的健康管理。社區防護、個人防疫、衛生除臭的環境衛生建制等服務，提供長者優質生活及照顧需求。「OGA 智慧醫療系統」，整合藍芽血壓機、NFC 血糖機等量測設備，家中成員可隨時進行生理量測。連結手機將量測數據透過手機上傳雲端儲存，數據可以進行統計、分析及製作圖表。隨時提供當事人、親屬及醫療機構、照護單位參考，並可隨時掌握長輩的身體狀況，適時安排相關醫護事宜。

## 2. 目前之商品及服務項目

### (1) 零組件代理銷售

代理之半導體及電子零組件品牌主要有 SONY、SHARP 等。產品類別說明如下：

Vendor	產品線	產品線概要	目標客戶	客戶應用產品	產業現況與發展	市場未來之供需狀況與成長性
SONY	Mobile 影像感測元件	智慧型手機攝像鏡頭	攝像鏡頭模組廠	智慧型手機	Sony 在智慧型手機傳感器的全球市場佔有率超過 50%，技術持續領先同業，因應 5G 時代來臨，將帶動另一波手機換機潮的新需求。	高端旗艦手機仍是採用 Sony 傳感器居多，新技術及高品質是手機市場的優勢，預期在未來市場仍可保有相當大之份額。
	GPS 晶片	定位用晶片	歐美大陸市場	Wearable 產品	Sony 產品具有高性能、省電的優勢，在業界為客戶的首選，有其一定的競爭力。未來雙頻段新產品推出，將會有更亮麗的表現、值得期待。	目前小米、華為穿戴式產品全面性導入使用，加上台灣 Garmin/USI 等有力客戶新案陸續生產，市占率持續提升中。
	Audio 晶片	耳機抗噪功能	台灣耳機製造商	耳單式與入耳式耳機	耳單式與入耳式耳機持續普及，具備抗噪功能產品獨領風騷，全球指標性產品都以 Sony 產品為首選。	耳機廠商陸續接獲國際大廠 ODM 需求，把握產品優勢順利導入生產，將可以創造績效成長力道。
	IP Cam 影像感測元件	網路攝影機	監控安防客戶	IP Cam Web Cam Baby Cam DRC	隨著 5G 發展，網路攝影機朝向高解析度發展。智能監控與行為分析應用需求強烈，正是創造新興商機的機會。	Sony 產品優勢在於品質與效能領先競爭者。在監控攝影機朝向高解析發展下，需求持續增加，業績穩定成長。

Vendor	產品線	產品線概要	目標客戶	客戶應用產品	產業現況與發展	市場未來之供需狀況與成長性
	Automotive 影像感測元件	汽車影像感測器	模組廠 車用系統廠	環景攝影機 倒車攝影機 自駕攝影模組	自駕車發展日益成熟趨勢下，車輛需要更多的智慧分析功能。而攝影機將是不可或缺的重要元件，結合智慧系統應用、影像融合分析、高性能即時傳輸與運算能力，達到安全的無人駕駛功效。	具備攝影功能會是未來車輛標準配備，需求也會持續成長，後續更高階產品的陸續使用指日可待。目前已成功打入中國市場，歐美日預期在未來 5 年將會陸續導入，將可以站穩車用市場的佔有率並創造優質績效。
	PC Cam 影像感測元件	筆電影像感測器	攝像模組廠	筆電鏡頭模組	受 COVID-19 疫情影響，NB 市場受到在家工作及遠距教學宅經濟升溫影響，需求強勁。	疫情趨緩但經濟復甦狀況仍待後續觀察的情況下。不論企業或個人的都不再對 NB 裝置的高度建置需求，但每年 NB 的換機需求仍是穩定的。
Augentix	Augentix	影像壓縮處理器	監控安防客戶	網路攝影機，Door bell	在美國制裁影響，Hisilicon 產品供貨日趨困難、缺貨，客戶因而更換平台。適時將新商品切入市場爭取商機，唯新產品品牌知名度需要以實績提升。	目前以中低階網路攝影機應用推廣，在台灣製造訴求下可以掌握即時商機。2021 陸續推出高性能及具備競爭力產品，將可以更上一層樓，創造更佳績效。
Hisilicon	Hisilicon	影像壓縮處理器	監控安防客戶	網路攝影機，行車紀錄器	受美國制裁影響，嚴重缺貨，客戶更換平台，後續市場恐一直流失。為降低此衝擊，已經導入本土品牌壓縮處理器及技術開發因應，將影響降至最低，預期在第二季即可上市銷售。	基於缺貨及台灣製造訴求，客戶逐漸更換平台，中國客戶受衝擊影響較低，仍有部分客戶持續採用。
Nidec	Nidec	筆電鏡頭電子快門模組	攝像模組廠	筆電鏡頭模組	網路駭客入侵個人電腦破壞竊取資料，筆電品牌開始導入使用電子快門模組，防止駭客入侵竊取影像。	筆電品牌開始導入使用電子快門模組，預期在高階旗艦機陸續開案，需求可望持續增加。
Sharp	Sharp	光遮斷器	ODM 廠商/品牌商	多功能事務機	台系品牌產品價格優勢競爭威脅，市場佔有率下降。推動高階產品取代，維持營收穩定。	價格考量部分客戶更換台製品取代，而日規機種基於品質與功能仍繼續採用。此外 Sharp 新的產品持續推出提高競爭力。
Socionext	Socionext	影像處理器	ODM 廠商/品牌商	運動相機	DSP 選擇性較多，競爭激烈。Hisilicon 在美國制裁影響下，客戶逐漸更換平台。而 Socionext 產品著重在高階與客制化的產品上，產品有其獨特及優勢，將予以大力推廣、彌補市場變動下的落差。	高階與客制化的產品，有其獨特及優勢。依隨原廠策略調整為作客制化開發，產品應用朝向高階及多功能應用。



## (2)自有品牌／系統整合

集合了視訊、語音及通訊產品等多年研發、設計、量產與行銷經驗的技術團隊。掌握影音壓縮核心技術、深耕網路通訊協定、機電整合、數位監控及多媒體系統、晶片及軟、硬體研發，展現高度技術整合及研發能力，並完成多媒體及監控產品研發及產出。創立「OGA」自有品牌，產品經由集團在中國、日本、東南亞、印度等行銷通路銷售。此外，結合系統整合商策略聯盟及合作，進行智能家庭、監控、醫療、商業及農業等智慧系統規劃及建置，並持續朝創新技術前進，發展的產品包括：

**智能監控 OGA Smart Viewer**：成功開發並生產製造類比及網路攝影機，不僅滿足安全監控產業需求。同時，智慧辨識功能提供智慧監控多元應用 AI 化，廣泛應用於即時影像擷取、傳輸、分析及自動對策。對於災害防治、嚇阻及對策，提供產業多樣化的智慧應用需求。

**智能影音 OGA Smart Vision**：智能數位機上盒(OTT Box)、高解析(HD)智能顯示器、互聯網電視(Internet TV)等產品。可以使用在家庭、賣場、百貨公司、交通設施及工廠等顯示領域，搭配不同的應用軟體，可以達到即時影音傳遞、曝光最佳效果。

**智慧家庭系統 OGA Smart Home**：以液晶電視為中心連結智能數位機上盒(OTT Box)，整合家庭娛樂(Home Entertainment)、居家監控(Home Security)、居家自動化(Home Automation)、健康照護(Health Care)及生活購物平台(Home Shopping)等 5H 五大系統。消費者只需以一支遙控器或手機，即可輕易控制家中所有設備，完成智慧家庭功能。

## (3)智慧應用

依據消費者、使用者生活層面的需求，結合市場趨勢。以影像處理為技術核心，輸入、輸出、儲存及傳輸產品為平台，致力於各種產品創新及整合研發。依零組件不同屬性及应用，提供不同類型的產品組合，進行產品規劃及技術研發。產品發展則以數位監控及多媒體為中心，發展出各種不同功能的產品。並以 OGA Smart System 系統整合研發，結合分散式推播及雲端運算技術，提供智能家庭 (Digital Home)、智能監控 (Surveillance)、視頻點選、公播及醫療照護等系統應用，2021 年智慧應用的產品與系統應用發展說明如下：

產品線	概述	目標客戶及地區	市場未來之供需狀況與成長性
智慧生活系統與應用	以社區為智慧單元中樞，串連公共區域及家庭，延伸應用至智慧城市。本系統主軸為 AI 環控、智慧監控、雲端照護、家庭娛樂等。系統應用涵蓋防災偵測、空調節能、智慧停車、社區安全、環境消毒、遠距關懷、多方視訊、線上影音等訴求。以自有雲 OGA Cloud 作大數據儲存與管理，達到即時偵測、有效對策、無線傳輸、遠端控制之效益。	系統推廣以鄰、里辦公室為媒介，再觸及至各社區、大樓。居家應用提供居家娛樂、安全防護、遠距關懷、健康照護、智慧環控等應用。社區大樓，則推廣智慧停車系統、環境監控、衛生防護及智慧保全系統等應用。	因應後疫情的生活應用，子公司尚茂智能積極建置智慧應用平台領域。並與頻道業者、購物商城合作。連結智慧安全監控系統、健康量測系統、遠端視訊應用，匯整成為家庭全方位 All in one 平台。發展食、醫、住、育、樂、購物等六大應用需求。讓消費者在看電視的同時，也能輕鬆購物，隨時掌握來自四面八方的各項資訊，宅在家也能智慧過生活。在安全監控應用方面，因應部分監控產品有安全隱私課題的隱憂，加上多數已建置設備系統老舊急需汰換等因素。尚茂智能開發以台灣晶片監控方案產品與系統，應用於智慧監控、智慧保全、以及智慧停車場等，勢必可帶來一波產品更換及系統更新的需求。
智慧醫療系統與應用	以智慧雲端數位平台為基礎，透過網路即時派送作	系統推廣先以台灣醫療院所、機構為主要目標客群。	世界各國均已積極投入智慧醫療的開發，透過系統性的建置，AI 智



產品線	概述	目標客戶及地區	市場未來之供需狀況與成長性
	業，將醫療新知、衛教宣導等資訊，播放於醫療院所及長照機構內的各種顯示系統。結合監控、錄影與安全偵測功能，提供院所安全監控，即時偵測異常事件與警示服務。系統應用於家中則可透過藍芽或 NFC 傳輸連結血壓計、血糖計等設備。將日常生理量測資訊上傳雲端伺服器記錄管理，提供生理狀況資料儲存及統計分析等服務。	生理量測等醫療產品則以藥局、連鎖通路及終端用戶為主要銷售對象。此外，同時，提供通過醫療認證的次氯酸水『水寶』作為環境清潔、個人衛生及醫療器械消毒等產品，達到多元消毒、防疫的功效。	慧化的判斷來加速醫療服務的即時性與有效性。市場以醫療 AI 影像辨識成長最快，預計智慧醫療系統每年將有 5~10%的複合成長率。
智慧校園系統與應用	本系統結合智慧互動式電子白板、智慧廣告機、智能雲端電腦、高清影像監控系統。提供 ICT 環境整備、智慧安全監控、電子資訊看板、公共資源服務與個人資訊服務等五大系統功能。藉此落實校園門禁管理、強化校園巡邏強度、檢視及確認監視與緊急求助系統運作正常，充分提供校園安全防護機制的相關措施。	系統推廣以台灣地區各大公私立學校院所為對象，建置門禁、監控、環控、智慧辨識系統，提供完整安全保障，整合電子看板提供多元資訊服務。整合既有校園設備提供師生、訪客等資源共享與服務。同時，在有限保全人力配置下，藉由智慧監控系統整合，達到校園安全最佳化。	在少子化現象的趨勢下，各級學校越來越感受到招生不足及生存競爭的壓力。因此，都已重新思考學校經營方針與競爭力提升的策略。藉此，因應社會脈動和時代潮流，近年來發生多起校園學生意外事故，教育部更在「校安中心資訊網」公告，呼籲落實校園安全防護機制的相關措施。包含落實校園門禁管理與強化校園巡邏強度、檢視及確認監視與緊急求助系統運作正常等措施。在有限人力投入及費用節約考量下，完善的校園資訊化系統導入。落實校園門禁、安全、監控與緊急求助等相關防護措施功效，充分提因應校園智慧化的需求。
智慧商業系統與應用	本系統提供商業公播、情報分析、環境監控、智慧金流與自動化物流等功能，成為建構智慧商業的重要元素。結合物聯網系統提供有效的人流統計資料與精準客群的廣告派播功能。環境監控與智慧化的金、物流系統，有效降低人力資源成本，提升消費者的消費滿意度。	系統推廣以商店、便利店、大賣場、餐飲店、複式商舖等為主要。因應各式不同的場域需求，可增減系統建置及部分客製化等因應措施。	傳統商舖耗費大量人力處理物流與金流作業，地點、時間及來客數不確定下，無法創造商業效益的極大化。新穎的智慧商業 AI 技術，透過物聯網(IoT)、雲端技術(Cloud)與大數據(Big Data)應用。為消費者提供高品質的購物服務，大幅提升零售商的營運效益。運用人臉辨識技術，結合精準客群的廣告派播功能。前台零售場域提供顧客商情訊息、便捷購物及自助互動購物體驗，後台運營管理資料提供有效的顧客關係管理(CRM)、商情數據分析及動態商業對策。

產品線	概述	目標客戶及地區	市場未來之供需狀況與成長性
智慧工業系統與應用	<p>以智慧物聯網閘道器為核心,提供生產自動化、生產決策、防災監控、電子看板服務。可收集完整生產作業數據、影像與事件紀錄,提供生產決策參考。可改善作業環境空氣品質,提供災害預防,事件發生時系統自動啟動對應機制,減低傷害發生衝擊</p>	<p>以目前通路據點佈局推廣系統至台灣、中國及印度各個電子製造業客戶。車載、IT、通訊、醫療、光電及供電設備等客戶群,皆為主要的推廣對象。愈演愈烈的中美貿易戰影響下,中國製造大幅轉進東南亞及印度,善用零組件代理通路及客戶關係,推動智慧工業系統提高與客戶的黏著度,創造更大的發展契機。</p>	<p>車聯網路和汽車自動駕駛的智能汽車概念不斷發酵,先進駕駛輔助系統(ADAS)已成為智能汽車領域的主要發展方向。車載產品的小型化、無線、安全、數據保護和品質的需求下,產品必須採用配備自動焊接機的生產線,提高產品品質及可靠度。尚立常年代理的JAPAN UNIX雷射自動焊接機結合智慧工業系統與應用,正值開發車載新客戶的最佳機會。</p>
智慧農業系統與應用	<p>尚茂智能智慧農業系統提供下述功能與應用：</p> <p><b>1.智慧農業物聯網系統與大數據分析</b></p> <p>將農場智慧溫室中各項關鍵環境感測數據,藉由物聯網(IOT)裝置自動上傳至雲端伺服器。記錄與分析作物生長階段的各項數據,同時,建立因應的環境自動控制系統。</p> <p><b>2.作物生產與流通履歷</b></p> <p>將農場作物培育、養液、生長、生產等履歷資料。在銷售或提供終端消費者作物的銷售配送時,提供即時與正確作物履歷資訊給消費者,讓消費者安心購買及食用。</p> <p><b>3.作物供需預測規劃與正確銷售作業</b></p> <p>透過農場智慧農業系統蒐集作物生長資料與分析,進行生產預測規劃與進度掌控。結合線上、線下產銷平台,有效串聯供需即時性與作物保鮮等供應鏈機制。</p>	<p>2025年台灣將進入超高齡社會,務農人口大幅減少,加上氣候變遷的極端氣候對農業發展帶來莫大的衝擊。唯有透過農業AI系統與智慧物聯網的結合,因應農業所面臨勞動力缺乏與農民高齡化問題。透過AI智能與自動化節能、節水、防災功能導入,提供作物穩定生產環境。降低人力作業負擔與生產風險,提高總體生產產值,因而創造讓青農全力投入的吸引力。台灣氣候佳、農作物豐富,以台灣全區域作為智慧農業試煉基地,產出實質效益供應內需亦可以外銷創商機。當系統及管理數據皆成熟時,整廠輸出智慧農業物聯網系統及作物種植技術。軟、硬結合的智慧農業系統,將開創另一個台灣產業奇蹟。</p>	<p>依聯合國糧農組織(Food and Agriculture Organization of the United Nations, FAO)預測,全球人口於2050年約達92.7億人。2050年的農業產量必須比2009年再成長70%。但人口增加勢必提高環境開發的需求,將出現水資源短缺、耕地減少或能源缺乏等潛在問題。除了農作生產面積限制,氣候變遷已顯著帶來的自然與生態環境急遽變化。如:異常高溫、暴雨、乾旱造成生物多樣性減少、水土流失或沙漠化或病蟲害風險等。各國紛紛提出智慧農業政策並予以大幅投資,希望運用新興科技克服農業生產過程的環境與農業勞動力限制。從提升生產效率方向著手,以期能在小幅拓展生產基地限制下,獲得食品安全與產量提升之成效。</p>

### 3.主要產品之營業比重

單位：新台幣仟元

產 品	109 年度	
	金額	%
零組件代理銷售	14,245,986	99.87%
自有品牌／系統整合	18,237	0.13%
合 計	14,264,223	100.00%

### 4.技術及研發概況

#### (1)最近年度投入之研發費用(單位：新台幣仟元)

年度	109年
研發費用	26,865

#### (2)最近年度開發成功之技術或產品

##### 開發成功之產品

主要內容	應用領域
車用電子後視鏡	智慧汽車
道路監控網路攝影機	智慧交通
智慧醫療照護系統	智慧醫療
AI智能風扇環控系統專利認證	智慧環控
AI傷口辨識系統	遠距醫療
AI影像雲端伺服器系統	大數據儲存

##### 開發成功之技術服務

性質分類	產品應用領域
手機與電腦影像感測元件	高階智慧型手機、3D感測模組、筆記型電腦。
消費影像感測元件	高階數位相機、運動攝影機、條碼掃描機、無人機、視訊會議、360度全景像機、密錄攝影機、文件掃描儀。
車規影像感測元件	電子後視鏡、倒車攝影、360度環視攝影機、先進駕駛輔助系統(ADAS)。
監控與工業影像感測元件	專業監控攝影機、家用智慧攝影機、交通監控攝影機、智慧門鈴、行車紀錄器、工業攝影機、機器人、3D掃描機。
光電元件	PM2.5空氣品質偵測、手勢偵測、距離檢測計。
其他零組件	GPS模組、藍芽降噪耳機、AR/VR智慧眼鏡、手機天線切換模組。

#### (3)計劃開發之新商品與服務

新年度將致力於產品創新及整合研發。在智能監控方面，加強數位網路攝影機功能，強化環境安全的智慧監控。在智慧農業方面，建立植物生長過程的影像擷取、辨識及儲存，藉此進行作物生長期間的觀察與影像數據掌握，製作作物生產履歷作為提供消費者查詢及安心食用的效益。在智慧醫療部分，以病患傷口照護為主軸，整合連續的傷口照護紀錄與AI智能傷口辨識系統，並連結醫院與照護機構的資訊系統，提供遠距醫病雙向溝通諮詢平台以及醫護人員準確與即時的傷口判斷建議。在智慧生活方面，因應新興的宅經濟市場型態，積極規劃、建置居家全方位系統整合平台。與頻道業者、購物商城合作，串連自營開發的居家安全監控系統、智慧醫療量測系統、遠端視訊週邊設備，匯集家庭全方位 All in one 平台。發展為食、醫、住、育、樂、購物等六大應用，讓消費者看電視的同時，也能輕鬆購物、點餐，隨時掌握來自四面八方的各項資訊，不出門也能智慧過生活。

##### 計劃開發之新商品



客戶解決方案	產品說明
智能監控產品 OGA Smart viewer	IPC 數位網路攝影機模組 IPC 數位網路攝影機成品 智慧保全系統-保全安防之影像辨識系統
智慧物聯網產品 OGA Smart IoT	AI影像雲端辨識系統-草莓生長影像辨識 AI傷口辨識系統-醫療專用之傷口辨識系統 智慧保全系統-保全安防之影像辨識系統

#### 計劃開發之技術服務

客戶解決方案	產品說明
智慧監控產品	4K智慧分析數位網路攝影機模組
智慧電子門鈴產品	臉部辨識無線電子門鈴
車規攝影機產品	2K雙鏡頭車規電子後視鏡

### 5.1.2 產業概況

#### 1. 產業上、中、下游之關聯性

上游—半導體零件之製造商 Suppliers。

中游—半導體零件之經銷代理商 Channel。

下游—3C 電子產品系統製造商 OBM/ODM/OEM。

本公司上游為國內外各類資訊、通訊及消費性電子產品之電子元件製造商。下游為資訊、通訊及消費性電子產品製造商。而位居中游的通路經銷代理商對上游製造商而言，可彌補原廠本身服務的不足，且藉由涵蓋全面市場的經銷網路，可為客戶建構最具經濟效率的行銷管道，節省其管銷費用並協助其快速進入市場，以提高市場占有率。

#### 2. 產業之現況與發展

過去半世紀的數位化浪潮下，半導體業的投資主要聚焦於產業鏈上游，隨著 IC 技術進步，人們更加依賴各種連接裝置與物聯網 (IoT) 應用，為半導體設備製造商創造有利的經營環境，整體前景持續看好。

展望半導體產業未來的發展趨勢，以下 5 大領域的應用值得關注！

##### (1) 物聯網 (IoT) 平台和連接

在物聯網滲透率不斷提高下，人工智能 (AI)、第 5 代行動通訊 (5G)、雲端運算、工業自動化、智能汽車和數據分析的需求都在推動半導體業成長。

##### (2) 智能汽車

在 80 年代，電子零組件僅占汽車製造總成本 10%。如今，每輛汽車的電子零組件總成本已上升至約 40%。隨著汽車製造商爭相加入更複雜的零組件和功能，預計到 2030 年占比將達 50%。

##### (3) AI 和 5G

具有 AI 功能的晶片將在機器學習、醫療保健、安全性、高性能運算和數據分析各領域的需求推動下，進一步帶動半導體業的成長。2020 年後，全球潛在市場規模預計將超過 1,200 億美元。5G 技術儘管剛起步，但更高的數據運算效率、較低的延遲、更大的網路容量以及通訊和連接效率等多重優勢，至 2025 年，全球 5G 連接總數預計將超過 10 億。而由企業主導的全球物聯網設備連接，預計到 2030 年將達到 500 億。

##### (4) 智慧型手機

智慧型手機記憶體體的潛在市場於 2018 年攀升到 1,600 億美元。隨著智慧型手機配備更大的記憶體密度，都將帶動處理器和記憶體晶片需求的驚人成長。

##### (5) 遊戲機

新遊戲以驚人的速度推出。2005 年以來，中央和圖形處理器 (CPU 和 GPU) 已從 50 位元大幅成長至 250 位元以上，而 MFLOPS (每秒浮點運算百萬次) 已增長了五倍，達到 6M，這正是 IC 晶片設計和晶圓代工技術不斷進步，而促成上述的發展。

現在的世界越來越仰賴數據驅動、更加重視整合與相互聯結，預期半導體相關技術可望持



續進步，並應用於各產業發展。

### 3. 產品之各種發展趨勢及競爭情形

本公司長期耕耘於半導體及電子零組件通路業，從早期單純銷售電子零組件，逐漸轉型扮演廠商技術輔導及生產諮詢的專業技術通路商角色，目前所代理的關鍵零組件產品以影像感測元件占最大宗。

多年來，尚立培育了視訊、語音及通訊產品等具多年豐富研發、設計、量產與行銷經驗的優異技術團隊。掌握影音、網路、機電整合、數位監控及多媒體系統、晶片及軟、硬體研發得核心技術，展現高度技術整合及研發能力，並完成多媒體及監控產品研發及產出。並以「OGA」自有品牌，經由集團在中國、日本、東南亞、印度與中東等地建立行銷通路體系銷售。同時針對國內市場，進行智慧生活、智慧醫療、智慧校園、智慧商業、智慧工業、智慧農業，開發相關產品及系統整合。

**智慧醫療：**以台灣醫療院所、機構為主要目標客群。生理量測等醫療產品則以藥局、連鎖通路及終端用戶為主要銷售對象，同時提供環境清潔以及醫療器械用消毒劑等產品做為各個客戶群的消毒防疫。預計智慧醫療系統每年將有 5~10% 的複合成長率。

**智慧生活：**以里辦為媒介，再觸及至各大樓、社區，居家應用提供居家娛樂、安全防護、遠距關懷、健康照護、智慧環控等應用。社區大樓，則推廣智慧停車系統、智慧環境監控、智慧保全系統應用等。因應後疫情的生活需求，商機極大。

**智慧校園：**以台灣地區各大公私立學校院所為對象，建置門禁、監控、環控、智慧辨識系統。提供完整安全保障，整合電子看板提供多元資訊服務，整合既有校園設備提供師生、訪客，專屬資源與服務。

**智慧商業：**提供商業公播、情報分析、環境監控、智慧金流與自動化物流等。提供有效的人流統計資料與精準客群的廣告派播功能，有效降低人力資源耗費，增加消費者的購物滿意度。目標客戶以各大商店賣場、各式餐飲商舖為主，因應各式不同的場域需求，可增減系統建置來搭配應用。

**智慧工業：**提供生產自動化、生產決策、防災監控、電子看板服務。可收集完整生產作業數據、影像與事件紀錄，提供生產決策參考、改善作業環境空氣品質，提供災害預防，事件發生時系統自動啟動對應機制，減低傷害發生衝擊。目標客戶：台灣電子業客戶群。

**智慧農業：**結合雲端數位平台與人工智能 AI 系統，提供安全監控、環境監控、環境自動化、雲端平台服務。目標客戶：以台灣青農為主要推廣對象。智慧農業規模預計從 2020 年至 2025 年將以 9.8% 年複合成長率持續蓬勃發展。

## 5.2 市場及產銷概況

### 5.2.1 市場分析

#### 1. 主要商品（服務）之銷售（提供）地區

##### (1) 零組件銷售：

在整個資訊產業的供應鏈中，本公司扮演著中游代理商的角色。代理的產品包括：智慧型手機、定位晶片、耳機、手持裝置、數位相機及安控監視器、網路攝影機、汽車影像傳感器、筆電影像傳感器及多功能事務機等相關零組件。銷售區域以兩岸三地及東南亞為主，其中，中國市場占最大宗。但自 2018 年美國宣稱「中國偷竊美國智慧財產權和商業秘密」，並開始對中國進口的商品徵收關稅。這三年多來，中美貿易戰愈演愈烈，原先觀望的廠商，也紛紛撤出中國，回台或轉至東南亞國家，例如：越南、印度設廠。同樣的，本公司的零組件代理業務，基於外在環境的改變，也作了調整。之前，我們從台灣擴及到中國，如今，我們增加零組件代理的通路，強力進行東南亞市場的開發。目前，新加坡據點、印度據點已經成立，其他國家據點正進行開發中。雖然，中美貿易戰影響了我們原先零組件代理的發展規模。但「危機即轉機」，更大的市場在等著我們開展、擴大，而代理的內容也因為這樣子的改變會有一番新的調整。

##### (2) 自有品牌／系統整合：

2012 年以來，本公司在視訊、語音及通訊方面產品，有多年研發、設計、量產與行銷經驗，並創立自有品牌「OGA」。與系統整合商合作，成立策略聯盟，進行國內外智能監控、醫療、商業、生產及家庭等系統工程規劃及建置。並運用系統整合技術，深耕物聯網（IoT），並將人工智

慧 (AI) 導入，和物聯網 (IoT) 緊密結合成為「人工智慧物聯網」(AIoT)。進而產生各種新應用型態，可提供符合使用者期待，甚至超出期待的服務需求。本公司長期整合數據資源，進行研究分析後確定在食品、醫療、娛樂、購物、教育、居家安全等六大領域，照拂消費者的需求。

### (3)新產業商機：

2025 年，台灣 65 歲以上人口將達 600 萬人；再加上這二年來新冠肺炎引發的疫情當道，本公司於數年前規畫發展的「OGA 智慧醫療系統」和「樂齡生活服務平台」，剛好迎上這一波新商機。「OGA 智慧醫療系統」整合藍芽血壓機、NFC 血糖機等量測設備，消費者可隨時進行量測，並將量測數字上傳到雲端。雲端會記錄並製作圖表，隨時提供當事人及醫療機構、照護單位查詢。對於家有長者或獨居老人、或照顧老人的長照機構來說，是非常人性化的設計。

「OGA 智慧醫療系統」已經大量推廣到鄰、里、社區，提供各年齡層基本健康量測需求。自 2020 年開始，與內湖地區 39 個里辦公室合作，提供血壓機、血糖機，供各里的銀髮族每日進行量測，上傳雲端，可定期了解自己的健康狀態。而里辦公室定期為里內長者舉辦活動時的餐飲，則由關係企業—亞企味屋，提供優質、健康的餐盒，讓老人們吃得安心、放心。現今疫情當道，家庭、社區環境清潔非常重要，清潔抗菌的最佳利器—尚茂自製的歐佳水寶系列，也提供社區居民安心的防護。而內湖區的成功示範，已經開啟新北市的參與意願，目前板橋區的合作已逐步成形中。

另外，基於健康飲食所必須掌握食材來源及優質品質控制。本公司與有機農場合作，農場內無論水、空氣、土壤，都以最嚴格的數據 AI 標準控制，是零污染的生態工廠，本公司則提供雲端數位平台與人工智能 AI 系統協助，相輔相成。產得的蔬果除了可運用於亞企味屋，亦可提供消費者購買，品質和品牌兼顧，一舉數得。

區域	109 年度	
	金額(新台幣仟元)	比重
臺灣	552,687	3.87%
中國	13,695,029	96.01%
其他	16,507	0.12%
合計	14,264,223	100.00%

## 2.市場未來供需狀況與成長性

- (1)零組件銷售：半導體應用層面遍及智慧型手機、汽車、網路、雲端數據、智能家庭及各式消費性電子產品，足見半導體關鍵技術發展與零組件供應與日俱增，前景持續看好。
- (2)自有品牌／系統整合：過去 IoT 的發展重點著重在硬體和網通，但未來的重心則會開始轉移到軟體與服務，尤其是資料分析的相關軟體與服務是關鍵。因此，將 AI 導入 IoT，融合兩者導出 AIoT 新應用型態，會產生新商機。

## 3.競爭利基

- (1)本公司擁有研發、設計、量產及行銷經驗豐富的技術團隊。
- (2)本公司掌握影音壓縮核心技術、機電整合、數位監控及多媒體系統、晶片及軟、硬體研發能力，並能進行高度技術整合。
- (3)本公司的技術團隊，能提供客戶技術支援，並提升更多元的附加價值。
- (4)除傳統通路外，本公司藉由通路行銷平台，能強化與獲得各種不同的關鍵零組件資源，並以「技術行銷」模式，建構一個完整的行銷面，
- (5)系統整合與自有品牌的交互應用，能夠創造出完整的行銷策略與完整售後服務。

## 4.發展遠景之有利、不利因素與因應對策

### (1)有利因素：

- A.本公司代理的電子產品皆為知名品牌，深獲市場肯定，市場成長空間大。
- B.本公司提供完整的售前售後專業服務，深獲客戶信賴。
- C.本公司系統整合能力高，能因應客戶需求。IoT 和 AIoT 的融合應用，使得自有品牌的經營也

愈發茁壯。

## (2)不利因素與因應對策：

**不利因素 A：**供應商與代理商蓬勃發展，導致市場競爭激烈。

**因應措施：**

- 代理競爭力強的核心技術產品，同時提升公司團隊技術整合能力，滿足客戶各式需求，展現我們的競爭優勢，以避免淪入同業間的價格競爭，壓縮了獲利空間。
- 代理產品技術較高階，且從供應商進入市場初期即建立良好代理關係，因供應商在其同業間具有領先之地位，其產品在市場上亦具較高競爭力。
- 自有品牌權威度的建立，會使得製造商、供應商、同業及消費者，對本公司有更深信賴度。

**不利因素 B：**下游產品生命週期短。

**因應措施：**

- 掌握市場動態：高度保持對市場潮流的敏銳觸覺，加強新技術開展，擴大服務範圍，積極引進未來核心技術產品線，開發不同領域新客戶，以達到分散經營風險，確保穩定性獲利。
- 做好庫存管理：定期行銷會議檢討，建立良好的庫存管理系統，存貨控管嚴謹，以降低存貨呆滯風險。

## 5.2.2 主要產品之重要用途及產製過程

主要產品及服務區分為：零組件代理銷售、自有品牌/系統整合。其中零組件代理銷售為單純買賣行為無製造過程。自有品牌由本公司完成研發設計後，委外由製造商製造完成模組產品後交給客戶。系統整合提供從硬體、軟體、韌體、機構、工業設計、生產導入到良率提昇，提供完整解決方案。

5.2.3 主要原料之供應狀況：與長期配合之國內外優良供應商合作，供貨狀況穩定。

## 5.2.4 主要進銷貨客戶名單

### 1.最近二年度主要供應商資料(單位：新台幣仟元)

項目	108 年度				109 年度			
	名稱	金額	占當年進貨淨額比率(%)	與發行人之關係	名稱	金額	占當年進貨淨額比率(%)	與發行人之關係
1	C	16,440,442	89%	無	C	11,315,565	84%	無
2	A	1,332,829	7%	無	A	1,501,220	11%	無
	小計	17,773,271	96%		小計	12,816,785	95%	
	其他	779,063	4%		其他	673,956	5%	
	進貨淨額	18,552,334	100%		進貨淨額	13,490,741	100%	

### 2.最近二年度主要銷貨客戶資料(單位：新台幣仟元)

項目	108 年度				109 年度			
	名稱	金額	占當年銷貨淨額比率(%)	與發行人之關係	名稱	金額	占當年銷貨淨額比率(%)	與發行人之關係
1	甲	13,057,230	68%	無	丙	9,856,553	69%	無
2	丙	2,467,496	13%	無	乙	592,399	4%	無
	小計	15,524,726	81%		小計	10,448,952	73%	
	其他	3,715,576	19%		其他	3,815,271	27%	
	銷貨淨額	19,240,302	100%		銷貨淨額	14,264,223	100%	



5.2.5 最近二年度生產量值表：非製造業故不適用。

5.2.6 最近二年度銷售量值(單位：仟個，新台幣仟元)

銷售量值	108 年度		109 年度	
	內 銷	外 銷	內 銷	外 銷
商品	量	值	量	值
半導體/電子零組件	6,744	354,795	122,908	18,885,507
			8,642	552,687
			74,447	13,711,536

5.3 從業員工最近二年度及截至年報刊印日止，從業員工人數、平均服務年資、平均年齡及學歷分布比率(單位：人)

年 度		108 年度	109 年度
員 工 人 數	市 場 行 銷	36	36
	技 術 服 務	29	27
	管 理	54	55
	合 計	119	118
平均年歲		41.6	40.7
平均服務年資		10.1	10.2
學 歷 分 布 比 率	博 士	0.8%	0.8%
	碩 士	23.2%	24.2%
	大 專	72%	71%
	高 中	4%	4%
	高中以下	0%	0%

5.4 環保支出資訊

5.4.1 依法令規定，應申領污染設施設置許可證或污染排放許可證或應繳納污染防治費用或應設立環保專責單位人員者，其申領、繳納或設立情形之說明：本公司所營事業並無空氣污染、廢棄物、廢水之污染源等公害，故不適用。

5.4.2 公司有關對防治環境污染主要設備之投資及其用途與可能產生效益：本公司所營事業並無空氣污染、廢水之污染源等公害。對於電子零件廢料之處理，由管理單位專責人員依循 WEEE(廢電氣電子機器再利用指令)規範，委請持有廢棄物清除許可證之廠商環保處理電子零件廢料、資源回收等環境保護措施。

5.4.3 最近二年度及截至年報刊印日止，公司改善環境污染之經過，其有污染糾紛事件者，並應說明其處理經過：無。

5.4.4 最近二年度及截至年報刊印日止，因污染環境所遭受之損失(包括賠償及環境保護稽查結果違反環保法規事項，應列明處分日期、處分字號、違反法規條文、違反法規內容、處分內容)，並揭露目前及未來可能發生之估計金額與因應措施，如無法合理估計者，應說明其無法合理估計之事實：無。

5.4.5 說明目前污染狀況及其改善對公司盈餘、競爭地位及資本支出之影響及其未來二年度預計之重大環保資本支出：無。

5.5 勞資關係

5.5.1 公司各項員工福利措施、退休制度與其實施情形，以及勞資間之協議情形列示公司各項員工福利措施、進修、訓練、退休制度與其實施情形，以及勞資間之協議與各項員工權益維護措施情形

1.員工福利措施：(1)本公司依勞工保險條例、全民健保條例，為全體從業員工辦理勞保、健保，另公司為員工投保團體保險，並舉辦慶生會、尾牙/春酒餐會、員工感恩節/聖誕節/勞動節餐會、各項社團活動及國內外旅遊等。(2)本公司參酌該年度之年度營運狀況提撥獎金，並根據部門績效、個人工作績效、出勤情形、年資等項目於年終時核發年終獎金，並依相關規定發放員工酬勞。(3)為提昇企業之人力素質及培養專業人才，依據人員、業務之需求提供相關之專業訓練。



**2.訓練與發展：**本公司視員工為企業之重要資產，為提昇企業之人力素質及培養專業人才，依組織發展需要制定員工教育訓練管理辦法及訓練體系，包含：(1)新進人員教育訓練體系—到職當日起前三個月之所有訓練，主要係以協助新進員工熟悉工作環境、認同公司經營理念、企業文化以及工作本職之訓練為主。(2)階層別訓練體系—以提升各級主管之經營管理能力，並提升全面管理績效，以因應公司未來發展。(3)職能別訓練體系—以提升各職能別人員執行本職之業務專精能力為目的。(4)自我發展培訓體系—主要在提供員工多種自我提升之學習管道(如語文、學分班...等)。109年度訓練統計如下：

	人次	總時數	總費用(NT\$)
新進人員訓練	8	120	0
專業職能訓練	12	64	20,000
主管才能提升	28	160	77,000
語言進修課程	0	0	0
通識訓練	110	300	20,000
總計	158	644	117000

**3.退休制度與其實施情形：**依勞動基準法相關規定，按每月薪資總額 2%提撥員工退休準備金，專戶存入台灣銀行(原中央信託局)。並依勞基法規定，辦理員工退休金支付。自九十四年七月一日起，員工選擇適用勞工退休金條例之退休金制度者，按其每月薪資 6%提撥至勞工保險局之個人退休金專戶。

**4.勞資間之協議情形：**(1)本公司為協調勞資關係，促進勞資合作，提高工作效率，依據勞資會議實施辦法舉行勞資會議。(2)本公司制定員工申訴制度，處理有關員工對懲戒不服，管理不當之申訴。(3)本公司設置員工意見箱，專採員工建議擴大溝通管道。(4)本公司定期週會及月會時間，由高階主管主持聽取員工建議，作為各項管理規章制度改善之重要參考依據。

**5.公司工作環境與員工人身安全保護措施：**本公司定期辦理消防安全檢查及演習，以降低員工及財產損失之風險，並每年定期舉行全體員工健康檢查項目，以保障員工之人身安全及健康。

**6.性騷擾防治相關措施：**本公司依「性別工作平等法」及「性騷擾防治法」之規定於工作場所及內部網站上公告及宣導有關有關職場性騷擾之防治，並依規定建立處理流程與組織，致力維護一個健康而無騷擾且無歧視的工作環境。109年12月全體員工月度會議時，進行性騷擾防治宣導作業。

**7.公司員工行為或倫理守則：**本公司「工作規則」明訂有關員工行為及相關倫理守則，並揭示在公司內部之公開網站上，俾便全體員工皆可遵守及隨時參閱。有關員工行為與倫理守則內容摘要如下：包括(1)指揮服從義務(2)門禁管理(3)員工活動之管理(4)設備物料管理(5)誠實義務(6)競業禁止。

**5.5.2 最近年度及截至年報刊印日止，因勞資糾紛所遭受之損失 (包括勞工檢查結果違反勞動基準法事項，應列明處分日期、處分字號、違反法規條文、違反法規內容、處分內容)，並揭露目前及未來可能發生之估計金額與因應措施，如無法合理估計者，應說明其無法合理估計之事實：**本公司極為重視員工福利，並提供暢通的溝通管道，與員工充份協調，因此未曾發生勞資糾紛；目前及未來本公司仍均遵循勞工法令及加強福利措施，建立起互動式之良好溝通管道，以照顧員工及利益共享之信念，使勞資關係更加穩固和諧。

5.6 重要契約(109年12月31日)

契約性質	當事人	契約起迄日期	主要內容	重大限制條款
代理契約	SONY	1985.05.01-1987.04.30 合約到期前一個月雙方如無異議，自動展期一年	半導體電子零組件之銷售代理	無
代理契約	SHARP	期滿自動續約一年	半導體電子零組件之銷售代理	無
代理契約	Japan Unix	2000.11.09-2002.11.08 合約到期前三個月雙方如無異議，自動展期一年	儀器設備之銷售代理	無
技術授權	海思	自 2007.01.31 起生效	授權開發、生產、銷售及提供售後服務	無
代理契約	SONY SG	2015.04.01~2016.03.31 合約到期前一個月雙方如無異議，自動展期一年	半導體電子零組件之銷售代理	無
代理契約	SONY HK	2016.04.01~2017.03.31 合約到期前一個月雙方如無異議，自動展期一年	半導體電子零組件之銷售代理	無
代理契約	海思	2018.11.16~2020.09.30 合約到期另議訂新約	半導體電子零組件之銷售代理	無
代理契約	NIDEC	2017.03.20~2020.03.19 合約到期前一個月雙方如無異議，自動展期一年	半導體電子零組件之銷售代理	無
代理契約	SOCIONEXT	2018.03.01~2019.02.28 合約到期前一個月雙方如無異議，自動展期一年	半導體電子零組件之銷售代理	無

## 財務概況

### 6.1 最近五年度簡明資產負債表及綜合損益表

#### 6.1.1 簡明資產負債表

##### 簡明資產負債表-國際財務報導準則(合併)

單位：新台幣仟元

項目	年度	105年12月31日	106年12月31日	107年12月31日	108年12月31日	109年12月31日
流動資產		4,332,978	2,119,477	5,599,752	5,123,592	2,480,233
不動產、廠房及設備		103,665	101,171	100,615	99,701	98,019
無形資產		1,816	1,789	1,607	1,968	981
其他資產		53,483	63,056	50,620	76,434	46,494
資產總額		4,491,942	2,285,493	5,752,594	5,301,695	2,625,727
流動負債	分配前	3,392,345	1,298,852	4,751,085	4,266,966	1,545,429
	分配後	3,309,747	1,271,320	4,723,553	4,225,797	註2
非流動負債		27,904	27,916	29,766	50,494	75,734
負債總額	分配前	3,420,249	1,326,768	4,780,851	4,317,460	1,621,163
	分配後	3,337,651	1,299,236	4,753,319	4,276,291	註2
歸屬於母公司業主之權益		1,074,164	958,710	971,772	984,235	1,004,564
股本		754,560	754,560	720,310	688,310	687,070
資本公積		302,589	296,800	263,523	244,364	243,446
保留盈餘	分配前	111,071	5,092	44,028	58,955	86,629
	分配後	30,607	5,092	44,028	17,786	註2
其他權益		-2,919	-6,605	-4,947	-7,394	-12,581
庫藏股票		-91,137	-91,137	-51,142	0	0
非控制權益		-2,471	15	-29	0	0
權益總額	分配前	1,071,693	958,725	971,743	984,235	1,004,564
	分配後	989,095	931,193	944,211	942,936	註2

註1：財務資料均經會計師查核簽證。註2：分配後數字，係依據次年度股東會決議之情形填列。

##### 簡明資產負債表-國際財務報導準則(個體)(單位：新台幣仟元)

項目	年度	105年12月31日	106年12月31日	107年12月31日	108年12月31日	109年12月31日
流動資產		4,153,303	1,942,555	5,366,042	4,826,436	2,052,081
不動產、廠房及設備		98,241	97,008	96,794	95,209	94,168
無形資產		982	1,212	1,422	1,017	438
其他資產		107,001	131,379	136,940	196,265	214,377
資產總額		4,359,527	2,172,154	5,601,198	5,118,927	2,361,064
流動負債	分配前	3,240,718	1,185,528	4,577,647	4,091,685	1,283,743
	分配後	3,158,120	1,157,996	4,550,115	4,050,516	註2
非流動負債		44,645	27,916	51,779	43,007	72,757
負債總額	分配前	3,285,363	1,213,444	4,629,426	4,134,692	1,356,500
	分配後	3,202,765	1,185,912	4,601,894	4,093,523	註2
歸屬於母公司業主之權益		1,074,164	958,710	971,772	984,235	1,004,564
股本		754,560	754,560	720,310	688,310	687,070
資本公積		302,589	296,800	263,523	244,364	243,446
保留盈餘	分配前	111,071	5,092	44,028	58,955	86,629
	分配後	30,607	5,092	44,028	17,786	註2
其他權益		-2,919	-6,605	-4,947	-7,394	-12,581
庫藏股票		-91,137	-91,137	-51,142	0	0
非控制權益		0	0	0	0	0
權益總額	分配前	1,074,164	958,710	971,772	984,235	1,004,564
	分配後	991,566	931,178	944,240	942,936	註2

註1：財務資料均經會計師查核簽證。註2：分配後數字，係依據次年度股東會決議之情形填列。

## 6.1.2 簡明綜合損益表

### 簡明綜合損益表-國際財務報導準則(合併)

單位：新台幣仟元

項 目	年 度	105 年	106 年	107 年	108 年	109 年
營業收入		12,902,345	9,015,933	13,604,339	19,240,302	14,264,223
營業毛利		415,327	244,372	376,559	451,935	388,133
營業損益		157,368	30,433	144,089	208,401	153,935
營業外收入及支出		-42,690	-65,992	-89,706	-160,396	-53,375
稅前淨利		114,678	-35,559	54,383	48,005	100,560
繼續營業單位本期淨利		86,541	-27,371	39,686	43,869	69,212
本期淨利(損)		86,541	-27,371	39,686	43,869	69,212
本期其他綜合損益(稅後淨額)		-2,876	-2,999	864	-3,845	-5,555
本期綜合損益總額		83,665	-30,370	40,550	40,024	63,657
淨利歸屬於母公司業主		92,630	-26,202	39,730	43,875	69,212
淨利歸屬於非控制權益		-6,089	-1,169	-44	-6	0
綜合損益總額歸屬於母公司業主		89,754	-29,201	40,594	40,030	63,657
綜合損益總額歸屬於非控制權益		-6,089	-1,169	-44	-6	0
每股盈餘(元)		1.32	-0.38	0.58	0.64	1.01

註1：財務資料均經會計師查核簽證。

### 簡明綜合損益表-國際財務報導準則(個體)

單位：新台幣仟元

項 目	年 度	105 年	106 年	107 年	108 年	109 年
營業收入		12,252,249	8,202,027	12,819,435	18,161,905	12,602,106
營業毛利		345,588	201,127	310,714	373,925	302,264
營業損益		176,016	69,408	154,065	205,922	137,806
營業外收入及支出		-55,580	-105,091	-105,028	-161,937	-43,790
稅前淨利		120,436	-35,683	49,037	43,985	94,016
繼續營業單位本期淨利		92,630	-26,202	39,730	43,875	69,212
本期淨利(損)		92,630	-26,202	39,730	43,875	69,212
本期其他綜合損益(稅後淨額)		-2,876	-2,999	864	-3,845	-5,555
本期綜合損益總額		89,754	-29,201	40,594	40,030	63,657
淨利歸屬於母公司業主		0	0	0	0	0
淨利歸屬於非控制權益		0	0	0	0	0
綜合損益總額歸屬於母公司業主		0	0	0	0	0
綜合損益總額歸屬於非控制權益		0	0	0	0	0
每股盈餘(元)		1.32	-0.38	0.58	0.64	1.01

註1：財務資料均經會計師查核簽證。

## 6.1.3 最近五年度簽證會計師姓名及查核意見：

1. 簽證會計師之姓名及其查核意見：(註：勤業眾信聯合會計師事務所內部輪調。)

簽證年度	會計師事務所名稱	會計師姓名	查核意見
105-107 年度	勤業眾信聯合會計師事務所	洪國田、黃毅民會計師(註)	無保留意見
108-109 年度		黃毅民、施錦川會計師(註)	無保留意見



## 6.2 最近五年度財務分析

財務分析-我國財務會計準則(母公司)：不適用。 財務分析-我國財務會計準則(母子公司合併)：不適用。

財務分析-國際財務報導準則(合併)

分析項目		年 度	105 年	106 年	107 年	108 年	109 年
財務結構 (%)	負債占資產比率(%)		76.14	58.05	83.11	81.44	61.74
	長期資金占不動產、廠房及設備比率(%)		1036.19	975.21	995.42	1037.83	1102.13
償債能力 (%)	流動比率(%)		127.73	163.18	117.86	120.08	160.49
	速動比率(%)		119.48	146.23	102.97	107.1	149.44
	利息保障倍數		3.66	0.37	1.62	1.29	3.51
經營能力	應收款項週轉率(次)		5.41	5.53	6.48	6.08	7.67
	平均收現日數(日)		67	66	56	60	48
	存貨週轉率(次)		31.49	27.99	25.32	27.74	33.69
	應付款項週轉率(次)		6.91	6.46	7.79	7.6	10.04
	平均銷貨日數(日)		12	13	14	13	11
	不動產、廠房及設備週轉率(次)		122.38	88.03	134.84	192.1	144.29
獲利能力	總資產週轉率(次)		3.01	2.66	3.38	3.48	3.60
	資產報酬率(%)		2.86	0.58	2.81	3.28	2.58
	權益報酬率(%)		7.88	-2.69	4.11	4.49	6.96
	稅前純益占實收資本比率(%)		15.2	-4.71	7.55	6.97	14.64
	純益率(%)		0.67	-0.3	0.29	0.23	0.49
現金流量	每股盈餘(元)		1.32	-0.38	0.58	0.64	1.01
	現金流量比率(%)		19.36	12.78	—	2.26	71.75
	現金流量允當比率(%)		292.34	285.51	143.48	114.93	263.60
槓桿度	現金再投資比率(%)		52.01	8.62	—	6.82	98.07
	營運槓桿度		1.72	4.16	1.69	1.49	1.63
	財務槓桿度		1.38	-1.17	2.58	4.85	1.35

說明最近二年度各項財務比率變動原因(增減變動達20%以上)：

項目	說明
財務結構	109年第4季營收大幅減少，應收帳款、存貨及短期借款亦減少所致。
償債能力	109年第4季營收大幅減少，應收帳款、存貨及短期借款亦減少所致。
經營能力	109年最大客戶收款天期較108年最大客戶收款天期，減少60天所致。
獲利能力	109年利息支出較108年減少所致。
現金流量	109年第4季營收大幅減少，應收帳款、存貨及短期借款亦減少所致。
槓桿度	109年利息支出較108年減少所致。

## 財務分析-國際財務報導準則(個體)

分析項目		年 度	105 年	106 年	107 年	108 年	109 年
財務結構 (%)	負債占資產比率(%)		75.36	55.86	82.65	80.77	57.45
	長期資金占不動產、廠房及設備比率(%)		1138.84	1017.06	1057.45	1078.93	1144.04
償債能力 (%)	流動比率(%)		128.16	163.86	117.22	117.96	159.85
	速動比率(%)		122.02	150.3	104.08	107.42	155.22
	利息保障倍數		3.84	0.36	1.57	1.27	3.45
經營能力	應收款項週轉率(次)		4.98	4.83	5.95	5.70	6.81
	平均收現日數(日)		73	76	61	64	54
	存貨週轉率(次)		41.01	35.31	29.22	31.93	43.19
	應付款項週轉率(次)		6.94	6.35	7.79	7.51	9.97
	平均銷貨日數(日)		9	10	12	11	8
	不動產、廠房及設備週轉率(次)		124.72	84.55	132.44	190.76	133.83
獲利能力	總資產週轉率(次)		2.81	3.78	2.29	3.55	5.34
	資產報酬率(%)		3.08	0.61	2.86	3.36	2.70

分析項目	年 度	105 年	106 年	107 年	108 年	109 年
	權益報酬率 (%)		8.44	-2.58	4.12	4.49
稅前純益占實收資本比率 (%)		15.96	-4.73	6.81	6.39	13.68
純益率 (%)		0.76	-0.32	0.31	0.24	0.55
每股盈餘 (元)		1.32	-0.38	0.58	0.64	1.01
現金流量	現金流量比率 (%)	22.15	15.70	—	2.80	75.67
	現金流量允當比率 (%)	169.32	165.97	105	101.19	216.01
	現金再投資比率 (%)	56.26	10.62	—	8.56	85.09
槓桿度	營運槓桿度	1.36	1.76	1.38	1.31	1.45
	財務槓桿度	1.32	4.98	2.27	4.91	1.39

**財務比率計算公式-國際財務報導準則**

- 1.財務結構：(1)負債占資產比率=負債總額/資產總額。(2)長期資金占不動產、廠房及設備比率=(權益總額+非流動負債)/不動產、廠房及設備淨額。
- 2.償債能力：(1)流動比率=流動資產/流動負債。(2)速動比率=(流動資產-存貨-預付費用)/流動負債。(3)利息保障倍數=所得稅及利息費用前純益/本期利息支出。
- 3.經營能力：(1)應收款項(包括應收帳款與因營業而產生之應收票據)週轉率=銷貨淨額/各期平均應收款項(包括應收帳款與因營業而產生之應收票據)餘額。(2)平均收現日數=365/應收款項週轉率。(3)存貨週轉率=銷貨成本/平均存貨額。(4)應付款項(包括應付帳款與因營業而產生之應付票據)週轉率=銷貨成本/各期平均應付款項(包括應付帳款與因營業而產生之應付票據)餘額。(5)平均銷貨日數=365/存貨週轉率。(6)不動產、廠房及設備週轉率=銷貨淨額/平均不動產、廠房及設備淨額。(7)總資產週轉率=銷貨淨額/平均資產總額。
- 4.獲利能力：(1)資產報酬率=[稅後損益+利息費用×(1-稅率)]/平均資產總額。(2)權益報酬率=稅後損益/平均權益總額。(3)純益率=稅後損益/銷貨淨額。(4)每股盈餘=(歸屬於母公司業主之損益-特別股股利)/加權平均已發行股數。
- 5.現金流量：(1)現金流量比率=營業活動淨現金流量/流動負債。(2)淨現金流量允當比率=最近五年度營業活動淨現金流量/最近五年度(資本支出+存貨增加額+現金股利)。(3)現金再投資比率=(營業活動淨現金流量-現金股利)/(不動產、廠房及設備毛額+長期投資+其他非流動資產+營運資金)。
- 6.槓桿度：(1)營運槓桿度=(營業收入淨額-變動營業成本及費用)/營業利益。(2)財務槓桿度=營業利益/(營業利益-利息費用)。

6.3 最近年度財務報告之監察人或審計委員會審查報告

監察人審查報告

本公司董事會造具 109 年度財務報表，經勤業眾信聯合會計師事務所黃毅民、施錦川兩位會計師共同出具查核報告。本監察人對於前述財務報表、營業報告書、會計師查核報告暨盈餘分配之議案等，經審查認為尚無不合，依公司法第 219 條規定，特此報告。

敬請鑒核

此致

尚立股份有限公司 110 年度股東常會

監察人：

張學勤  
何福祥  
高明光

中華民國 110 年 3 月 5 日

6.4 最近年度財務報告：請詳本年報所附經會計師查核簽證報告。

6.5 最近年度經會計師查核簽證之公司個體財務報告(不含重要項目明細表)：請詳本年報所附經會計師查核簽證報告。

6.6 公司及其關係企業最近年度及截至年報刊印日止，如有發生財務週轉困難情事：無。



## 財務狀況及財務績效之檢討分析與風險事項

### 7.1 財務狀況 (單位：新臺幣仟元)

項 目	年 度	109 年度	108 年度	差異		說明
				金額	%	
流動資產		2,480,233	5,123,592	(2,643,359)	-51.59%	說明 1
不動產、廠房及設備		98,019	99,701	(1,682)	-1.69%	
無形資產		981	1,968	(987)	-50.15%	
遞延所得稅資產		21,082	42,265	(21,183)	-50.12%	說明 2
存出保證金		11,120	11,571	(451)	-3.90%	
其他非流動資產		14,292	22,598	(8,306)	-36.76%	
<b>資產總額</b>		<b>2,625,727</b>	<b>5,301,695</b>	<b>(2,675,968)</b>	<b>-50.47%</b>	說明 3
流動負債		1,545,429	4,266,966	(2,721,537)	-63.78%	說明 4
長期借款		35,750	0	35,750	-	說明 5
遞延所得稅負債		2,627	7,521	(4,894)	-65.07%	
應付租賃款—非流動		3,742	10,628	(6,886)	-64.79%	
應計退休金負債		33,584	32,345	1,239	3.83%	
<b>負債總額</b>		<b>1,621,163</b>	<b>4,317,460</b>	<b>(2,696,297)</b>	<b>-62.45%</b>	說明 6
普通股		687,070	688,310	(1,240)	-0.18%	
資本公積		243,446	244,364	(918)	-0.38%	
保留盈餘		86,629	58,955	27,674	46.94%	說明 7
國外營運機構財務報表 換算之兌換差額		-12,581	-7,394	(5,187)	70.15%	
本公司業主權益總額		1,004,564	984,235	20,329	2.07%	說明 8
非控制權益		0	0	0	-	
<b>權益總額</b>		<b>1,004,564</b>	<b>984,235</b>	<b>20,329</b>	<b>2.07%</b>	

說 明：(前後期變動達 20%以上，且變動金額達新台幣 10,000 仟元者)

1. 流動資產/3. 資產總額/4. 流動負債/6. 負債總額：109 年第 4 季營收大幅減少，因此應收帳款及短期借款減少。
2. 遞延所得稅資產：前期採權益法認列之投資損失及虧損扣抵，已於本期認列於損益。
5. 長期借款：取得銀行 5 年期借款。7. 保留盈餘 8. 本公司業主權益總額：109 年淨利增加。

### 7.2 財務績效 (單位：新臺幣仟元)

項 目	年 度	109 年度	108 年度	差異		說明
				金額	%	
營業收入		14,264,223	19,240,302	(4,976,079)	-25.86%	說明 1
營業成本		13,876,090	18,788,367	(4,912,277)	-26.15%	說明 2
營業毛利		388,133	451,935	(63,802)	-14.12%	
營業費用		234,198	243,534	(9,336)	-3.83%	
營業淨(損)利		153,935	208,401	(54,466)	-26.14%	說明 3
營業外收入及支出						
其他收入		6,306	3,966	2,340	59.00%	
其他利益及損失		(19,622)	1,083	(20,705)	-1911.82%	說明 4
財務成本		(40,059)	(165,445)	125,386	-75.79%	說明 5
營業外收入及支出合計		(53,375)	(160,396)	107,021	-66.72%	說明 6
稅前淨(損)利		100,560	48,005	52,555	109.48%	
所得稅利益(費用)		(31,348)	(4,136)	(27,212)	657.93%	說明 7
本年度淨(損)利		69,212	43,869	25,343	57.77%	說明 8
本年度其他綜合損益(稅後淨額)		(5,555)	(3,845)	(1,710)	44.47%	
本年度綜合損益總額		63,657	40,024	23,633	59.05%	說明 9

說 明：(前後期變動達 20%以上，且變動金額達新台幣 10,000 仟元者)

1. 營業收入/2. 營業成本/3. 營業淨(損)利：109 年營收及獲利都較 108 年減少。4. 其他利益及損失：109 年外幣兌換損失增加。5. 財務成本/6. 營業外收入及支出合計：109 年美金利率降低致使融資利息支出減少。
7. 所得稅利益(費用)/8. 本年度淨(損)利/9. 本年度綜合損益總額：綜合如上說明。

### 7.3 現金流量

#### 7.3.1 本年度現金流量變動情形分析：

期初 現金餘額	109 年度來自營業活 動淨現金流入(出)量	109 年度來自投資及理財 活動淨現金流入(出)量	本期現金及約當 現金淨增(減)金額	期末 現金餘額
610,549	1,108,807	(1,208,152)	(104,521)	506,028

#### 7.3.2 未來一年現金流動性分析：不適用。

7.4 最近年度重大資本支出對財務業務之影響：本公司最近年度無重大資本支出情形。

#### 7.5 最近年度轉投資政策、其獲利或虧損之主要原因、改善計畫及未來一年投資計畫

109 年度;單位：新台幣仟元

轉投資公司	本期損益 (稅後)	政 策	獲利或虧損之 主要原因	未來一年 投資計畫
尚立科技(薩摩亞)股份有限公司	38,039	海外控股	營運穩定	持續擴展營業規模。強化研發實力。持續開發新市場及新客戶。杜絕浪費，經營管理合理化。
尚立(香港)股份有限公司	35,901	擴展大陸市場。 就近服務台商。		
尚亞(香港)股份有限公司	43,378			
尚亞電子科技(深圳)有限公司	2,676			
尚立(新加坡)股份有限公司	(5,281)	擴展東南亞市場。	營運起步階段	
尚茂智能科技股份有限公司	(28,942)	發展物聯網、智能 科技應用產品。	客戶需求變化	

### 7.6 風險事項

本公司最近年度及截至年報刊印日止之下列事項說明：

#### 7.6.1 利率、匯率變動、通貨膨脹情形對公司損益之影響及未來因應措施

- 利率變動：**最近二年度利息支出佔營收之比重有增加趨勢，顯示利率變動對損益產生影響。因應未來利率變動主要措施：公司隨時注意利率動向，並充實自有資金以降低利息支出。
- 匯率變動：**最近二年度兌換損益佔營收之比重均未達0.5%，匯率變動尚未對損益產生重大影響，然而由於外銷客戶係以外幣計價為基礎，故匯率變動對公司營收及獲利仍具有相當影響。因應未來匯率變動主要措施：(1)以外幣債權及債務相互抵銷，產生自然避險效果。(2)視實際資金之需求及當時匯率高低，決定外幣兌換時機。
- 通貨膨脹：**通貨膨脹對本公司影響，主要在於營業費用支出，本公司將落實預算制度及內部控制，以有效控管營業費用支出在合理範圍內。

**7.6.2 從事高風險、高槓桿投資、資金貸與他人、背書保證及衍生性商品交易之政策、獲利或虧損之主要原因及未來因應措施：**本公司並未從事高風險、高槓桿投資。本公司背書保證及資金貸與均依法令規定辦理。本公司瞭解衍生性商品交易風險，所從事交易僅為規避營運與資金調度上之匯兌風險，不得從事任何投機性交易。

**7.6.3 未來研發計畫及預計投入之研發費用：**研發計畫請詳營業概況3.技術及研發概況。本年度訂定預計投入研發費用約佔營收0.20%。

**7.6.4 國內外重要政策及法律變動對公司財務業務之影響及因應措施：**本公司目前以兩岸三地市場為主，各地區法令規定，均對本公司有直接或間接影響。因此聘有常年法律顧問，遇有重大法律變動可隨時與律師就相關問題研擬最佳方案。

**7.6.5 科技改變及產業變化對公司財務業務之影響及因應措施：**本公司屬科技產業，科技改變及產業變化對財務業務具有直接影響。持續建立自主技術研發能力，以系統技術結合多元性電子元件，以構成廣泛性的技術發展與應用。科技改變及產業變化為公司帶來創新及成長契機。

**7.6.6 企業形象改變對企業危機管理之影響及因應措施：**本公司管理階層守法經營，企業形象良好。在業界已累積良好商譽。並無從事違反法令，而致公司形象受損情形。

**7.6.7 進行併購之預期效益、可能風險及因應措施：**無。

**7.6.8 擴充廠房之預期效益、可能風險及因應措施：**無。

#### 7.6.9 進貨或銷貨集中所面臨之風險及因應措施

- 進貨來源集中原因：SONY為世界一流電子元件主要供應者，在市場具有極高佔有率。本公司客戶基礎穩定，營業規模亦逐年成長，致使進貨集中SONY產品。通路商代理商與供應商

成為經銷夥伴，係屬產業特性，且通路商為求差異化取得競爭利基，會尋求主力代理產品經銷權，以鞏固其於產業間地位。

2.降低進貨來源集中風險因應措施：(1)維持代理權延續。(2)開發新代理線。(3)建構完整行銷通路，強化原廠對本公司之依存度。(4)強化研發實力提供高品質完全解決方案。

3.銷貨集中原因：因代理產品特性，下游製造業有大者恆大情形。

4.降低銷貨來源集中風險之因應措施：(1)應收帳款進行保障。為控管應收帳款風險，本公司與銀行簽訂主要客戶應收帳款承購及融資合約。(2)與客戶維持更緊密的合作關係。客戶群數減少自然對原廠之依存度也相對增加。唯有透過更多的附加價值來提昇與客戶之間的緊密合作關係。

**7.6.10 董事、監察人或持股超過百分之十之大股東，股權之大量移轉或更換對公司之影響、風險及因應措施：無。**

**7.6.11 經營權之改變對公司之影響、風險及因應措施：無。**

**7.6.12 訴訟或非訟事件：無。**

**7.6.13 資安風險評估分析之說明：**資訊系統依據評估其可能的資訊安全風險，依企業營運連續性之考量，建立高可用性的虛實架構並進行適當之整機備份機制及異地傳輸備份措施，並定期於每季進行復原測試演練，確保上述措施均能具實質效用，且視需求與協力廠商簽訂維護合約，確保降低無預警天災或人為疏失中斷時復原系統的目標時間。

**7.7 其他重要事項：無。**

## 特別記載事項

### 8.1 關係企業相關資料

#### 8.1.1 關係企業組織圖(109年12月31日)

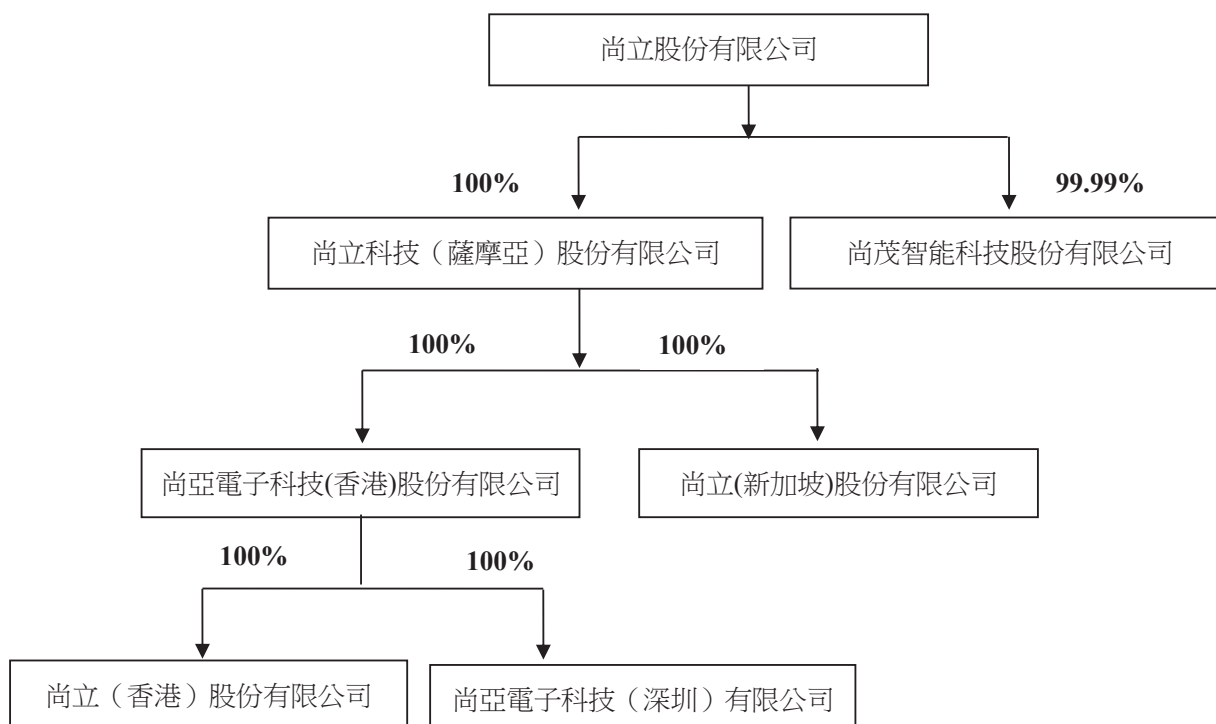

#### 8.1.2 關係企業基本資料(109年12月31日)

企業名稱	設立日期	註冊地	實收資本額	主要營業或生產項目
尚立科技(薩摩亞)股份有限公司	2005.06.15	薩摩亞	美金 5,500 仟元	投資業務
尚立(新加坡)股份有限公司	2010.06.22	新加坡	美金 1,988 仟元	進出口電子零組件
尚立(香港)股份有限公司	2003.01.01	香港	港幣 3,200 仟元	進出口電子零組件
尚亞電子科技(香港)股份有限公司	2008.02.13	香港	港幣 37,176 仟元	進出口電子零組件
尚亞電子科技(深圳)有限公司	2006.03.27	中國	人民幣 14,616 仟元	電子零配件與生產設備代理銷售等業務
尚茂智能科技股份有限公司	2011.12.27	台北市	新台幣 100,800 仟元	電子零配件與生產設備代理銷售等業務

#### 8.1.3 各關係企業營運概況(109年12月31日)

單位：仟元

企業名稱	幣別	資本額	資產	負債	淨值	營收	營業	本期損益	每股盈餘(元)
			總額	總額		收入	利益	(稅後)	
尚立科技(薩摩亞)股份有限公司	美元	5,500	5,728	0	5,728	0	(1)	1,336	0.24
尚立(新加坡)私人有限公司	美元	1,988	186	233	(47)	559	(204)	(185)	(0.09)
尚立(香港)股份有限公司	港幣	3,200	162,853	129,562	33,291	2,996,544	10,954	9,774	3.05
尚亞(香港)股份有限公司	港幣	37,176	56,434	11,708	44,726	41,876	1,313	11,810	0.32
尚亞電子科技(深圳)有限公司	人民幣	14,616	8,749	5,379	3,371	14,570	285	611	0.04
尚茂智能科技股份有限公司	新台幣	100,800	29,700	14,264	15,404	18,237	(30,149)	(28,942)	(2.87)

註：除每股盈餘為各幣別(元)外，其餘數字為各幣別(仟元)。



8.1.4 推定為有控制與從屬關係者其相同股東資料：無。

8.1.5 整體關係企業經營業務所涵蓋之行業：詳見第(二)項「關係企業基本資料」。

8.1.6 各關係企業董事、監察人及總經理資料

(109年12月31日)

企業名稱	職稱	姓名或 代表人	持有股份	
			股數(出資額)	持股比例 (出資比例)
尚立科技(薩摩亞)股份有限公司	董事長	簡剛民	0股 尚立公司持股 5,500 仟股	- 100%
尚立(新加坡)股份有限公司	董事長 董事	簡剛民 簡聖豪	0股 0股 尚立科技(薩摩亞)持股 1,988 仟股	- - 100%
尚立(香港)股份有限公司	董事長 董事	簡剛民 黃惠芬	0股 0股 尚亞電子科技(香港)持股 3,200 仟股	- - 100%
尚亞電子科技(香港)股份有限公司	董事長 董事	簡剛民 黃惠芬	0股 0股 尚立科技(薩摩亞)持股 37,176 仟股	- - 100%
尚亞電子科技(深圳)有限公司	董事長	簡剛民	0股 尚亞電子科技(香港)出資人民幣 14,616 仟元	- 100%
尚茂智能科技股份有限公司	董事長 董事 董事 監察人	簡剛民 李秋錦 簡聖豪 陳美玲	0股 0股 2股 0股 尚立公司持股 10,079,898 股	- - - - 99.99%

8.1.7 關係企業合併財務報表：詳見財務報告。

8.1.8 關係企業報告書：無。

8.2 最近年度及截至年報刊印日止私募有價證券辦理情形：無。

8.3 最近年度及截至年報刊印日止，子公司持有或處分本公司股票情形：無。

8.4 其他必要補充說明事項：無。

9. 最近年度及截至年報刊印日止，發生證券交易法第 36 條第二項第二款所訂對股東權益或證券價格有重大影響之事項：無。

### 會計師查核報告

尚立股份有限公司 公鑒：

#### 查核意見

尚立股份有限公司及子公司民國 109 年及 108 年 12 月 31 日之合併資產負債表，暨民國 109 年及 108 年 1 月 1 日至 12 月 31 日之合併綜合損益表、合併權益變動表、合併現金流量表，以及合併財務報告附註（包括重大會計政策彙總），業經本會計師查核竣事。

依本會計師之意見，上開合併財務報告在所有重大方面係依照證券發行人財務報告編製準則及經金融監督管理委員會認可並發布生效之國際財務報導準則、國際會計準則、解釋及解釋公告編製，足以允當表達尚立股份有限公司及子公司民國 109 年及 108 年 12 月 31 日之合併財務狀況，暨民國 109 年及 108 年 1 月 1 日至 12 月 31 日之合併財務績效及合併現金流量。

#### 查核意見之基礎

本會計師民國 109 年度係依照會計師查核簽證財務報表規則及一般公認審計準則執行查核工作；民國 108 年度係依照會計師查核簽證財務報表規則、金融監督管理委員會 109 年 2 月 25 日金管證審字第 1090360805 號函及一般公認審計準則執行查核工作。本會計師於該等準則下之責任將於會計師查核合併財務報告之責任段進一步說明。本會計師所隸屬事務所受獨立性規範之人員已依會計師職業道德規範，與尚立股份有限公司及子公司保持超然獨立，並履行該規範之其他責任。本會計師相信已取得足夠及適切之查核證據，以作為表示查核意見之基礎。

#### 關鍵查核事項

關鍵查核事項係指依本會計師之專業判斷，對尚立股份有限公司及子公司民國 109 年度合併財務報告之查核最為重要之事項。該等事項已於查核合併財務報告整體及形成查核意見之過程中予以因應，本會計師並不對該等事項單獨表示意見。

茲對尚立股份有限公司及子公司民國 109 年度合併財務報告之關鍵查核事項敘明如下：

### 銷貨收入真實性

尚立股份有限公司及子公司主要經營各種電子零組件之銷售，終端產品主係應用於智慧型手機、數位相機、安全監控、汽車及空拍機等，其面型感測元件收入對整體合併財務報告影響係屬重大，其中針對民國 109 年度其中高於平均同業毛利率之商品及交易進行內部控制評估與證實測試，故本會計師將前述高於平均同業毛利率之商品之銷貨收入認列列入關鍵查核事項。有關銷貨收入認列之會計政策說明及揭露資訊，請參閱合併財務報告附註四及十六。

本會計師因應上述關鍵查核事項所執行之查核程序包括，藉由瞭解相關內部控制程序，據以設計因應該風險之相關內部控制查核程序，以確認並評估進行銷貨交易時之相關內部控制作業是否有效。另本會計師針對前述之銷貨商品確認相關交易條件是否有異常之情事，並檢視外部貨運文件、出口報單及驗證收款對象與銷貨對象是否一致，以確認銷貨收入交易真實發生。

### **其他事項**

尚立股份有限公司業已編製民國 109 及 108 年度之個體財務報告，並經本會計師出具無保留意見之查核報告在案，備供參考。

### **管理階層與治理單位對合併財務報表之責任**

管理階層之責任係依照證券發行人財務報告編製準則及經金融監督管理委員會認可並發布生效之國際財務報導準則、國際會計準則、解釋及解釋公告編製允當表達之合併財務報告，且維持與合併財務報告編製有關之必要內部控制，以確保合併財務報告未存有導因於舞弊或錯誤之重大不實表達。

於編製合併財務報告時，管理階層之責任亦包括評估尚立股份有限公司及子公司繼續經營之能力、相關事項之揭露，以及繼續經營會計基礎之採用，除非管理階層意圖清算尚立股份有限公司及子公司或停止營業，或除清算或停業外別無實際可行之其他方案。

尚立股份有限公司及子公司之治理單位（含監察人）負有監督財務報導流程之責任。

### **會計師查核合併財務報表之責任**

本會計師查核合併財務報告之目的，係對合併財務報告整體是否存有導因於舞弊或錯誤之重大不實表達取得合理確信，並出具查核報告。合理確信係高度確信，惟依照一般公認審計準則執行之查核工作無法保證必能偵出合併財務報告存有之重大不實表達。不實表達可能導因於舞弊或錯誤。如不實表達之個別金額或彙總數可合理預期將影響合併財務報告使用者所作之經濟決策，則被認為具有重大性。

本會計師依照一般公認審計準則查核時，運用專業判斷並保持專業上之懷疑。  
本會計師亦執行下列工作：

1. 辨認並評估合併財務報告導因於舞弊或錯誤之重大不實表達風險；對所評估之風險設計及執行適當之因應對策；並取得足夠及適切之查核證據以作為查核意見之基礎。因舞弊可能涉及共謀、偽造、故意遺漏、不實聲明或踰越內部控制，故未偵出導因於舞弊之重大不實表達之風險高於導因於錯誤者。
2. 對與查核攸關之內部控制取得必要之瞭解，以設計當時情況下適當之查核程序，惟其目的非對尚立股份有限公司及子公司內部控制之有效性表示意見。
3. 評估管理階層所採用會計政策之適當性，及其所作會計估計與相關揭露之合理性。
4. 依據所取得之查核證據，對管理階層採用繼續經營會計基礎之適當性，以及使尚立股份有限公司及子公司繼續經營之能力可能產生重大疑慮之事件或情況是否存在重大不確定性，作出結論。本會計師若認為該等事件或情況存在重大不確定性，則須於查核報告中提醒合併財務報告使用者注意合併財務報告之相關揭露，或於該等揭露係屬不適當時修正查核意見。本會計師之結論係以截至查核報告日所取得之查核證據為基礎。惟未來事件或情況可能導致尚立股份有限公司及子公司不再具有繼續經營之能力。
5. 評估合併財務報告（包括相關附註）之整體表達、結構及內容，以及合併財務報告是否允當表達相關交易及事件。
6. 對於尚立股份有限公司及子公司內組成個體之財務資訊取得足夠及適切之查核證據，以對合併財務報告表示意見。本會計師負責尚立股份有限公司及子公司查核案件之指導、監督及執行，並負責形成尚立股份有限公司及子公司查核意見。

本會計師與治理單位溝通之事項，包括所規劃之查核範圍及時間，以及重大查核發現（包括於查核過程中所辨認之內部控制顯著缺失）。

本會計師亦向治理單位提供本會計師所隸屬事務所受獨立性規範之人員已遵循會計師職業道德規範中有關獨立性之聲明，並與治理單位溝通所有可能被認為會影響會計師獨立性之關係及其他事項（包括相關防護措施）。

本會計師從與治理單位溝通之事項中，決定對尚立股份有限公司及子公司民國109年度合併財務報告查核之關鍵查核事項。本會計師於查核報告中敘明該等事項，除非法令不允許公開揭露特定事項，或在極罕見情況下，本會計師決定不於查核報告中溝通特定事項，因可合理預期此溝通所產生之負面影響大於所增進之公眾利益。



勤業眾信聯合會計師事務所

會計師 黃 毅 民

黃 毅 民



會計師 施 錦 川

施 錦 川



金融監督管理委員會核准文號

金管證審字第 1030024438 號

證券暨期貨管理委員會核准文號

台財證六字第 0930128050 號

中 華 民 國 1 1 0 年 3 月 5 日

代 碼	資 產	109年12月31日		108年12月31日	
		金 額	%	金 額	%
	流動資產				
1100	現金及約當現金 (附註四及六)	\$ 506,028	19	\$ 610,549	12
1150	應收票據 (附註四及七)	39	-	1,043	-
1170	應收帳款 (附註四及七)	853,059	33	2,757,691	52
1180	應收帳款—關係人 (附註四、七及二三)	-	-	40	-
1200	其他應收款 (附註四、七及二三)	7,869	-	85,504	2
1220	本期所得稅資產 (附註四及十八)	694	-	1,158	-
1310	存貨 (附註四及八)	167,895	6	547,044	10
1476	其他金融資產—流動 (附註四及六)	938,112	36	1,106,988	21
1479	其他流動資產	6,537	-	13,575	-
11XX	流動資產總計	<u>2,480,233</u>	<u>94</u>	<u>5,123,592</u>	<u>97</u>
	非流動資產				
1600	不動產、廠房及設備 (附註四及十)	98,019	4	99,701	2
1755	使用權資產 (附註四、十一及二三)	11,056	-	18,877	-
1780	其他無形資產 (附註四)	981	-	1,968	-
1840	遞延所得稅資產 (附註四及十八)	21,082	1	42,265	1
1920	存出保證金 (附註二三)	11,120	1	11,571	-
1990	其他非流動資產 (附註七)	3,236	-	3,721	-
15XX	非流動資產總計	<u>145,494</u>	<u>6</u>	<u>178,103</u>	<u>3</u>
1XXX	資 產 總 計	<u>\$ 2,625,727</u>	<u>100</u>	<u>\$ 5,301,695</u>	<u>100</u>
	負債及權益				
	流動負債				
2100	短期借款 (附註十二)	\$ 742,603	28	\$ 2,104,968	40
2150	應付票據 (附註十三)	-	-	6	-
2170	應付帳款 (附註十三)	672,856	26	2,091,997	39
2180	應付帳款—關係人 (附註十三及二三)	95	-	-	-
2200	其他應付款 (附註二三)	68,371	3	47,851	1
2230	本期所得稅負債 (附註四及十八)	8,212	-	6,234	-
2280	租賃負債—流動 (附註四、十一及二三)	7,736	-	8,379	-
2320	一年內到期之長期借款 (附註十二)	3,250	-	-	-
2399	其他流動負債	42,306	2	7,531	-
21XX	流動負債總計	<u>1,545,429</u>	<u>59</u>	<u>4,266,966</u>	<u>80</u>
	非流動負債				
2540	長期借款 (附註十二)	35,750	2	-	-
2570	遞延所得稅負債 (附註四及十八)	2,627	-	7,521	-
2580	租賃負債—非流動 (附註四、十一及二三)	3,742	-	10,628	-
2640	淨確定福利負債—非流動 (附註四及十四)	33,584	1	32,345	1
2645	存入保證金	31	-	-	-
25XX	非流動負債總計	<u>75,734</u>	<u>3</u>	<u>50,494</u>	<u>1</u>
2XXX	負債總計	<u>1,621,163</u>	<u>62</u>	<u>4,317,460</u>	<u>81</u>
	歸屬於本公司業主之權益 (附註十五)				
3110	普通股股本	687,070	26	688,310	13
3200	資本公積	243,446	9	244,364	5
	保留盈餘				
3310	法定盈餘公積	10,392	-	6,146	-
3320	特別盈餘公積	7,394	-	4,947	-
3350	未分配盈餘	68,843	3	47,862	1
3300	保留盈餘總計	<u>86,629</u>	<u>3</u>	<u>58,955</u>	<u>1</u>
	其他權益				
3410	國外營運機構財務報表換算之兌換差額	( 12,581 )	-	( 7,394 )	-
31XX	本公司業主權益總計	<u>1,004,564</u>	<u>38</u>	<u>984,235</u>	<u>19</u>
36XX	非控制權益	-	-	-	-
3XXX	權益總計	<u>1,004,564</u>	<u>38</u>	<u>984,235</u>	<u>19</u>
	負債及權益總計	<u>\$ 2,625,727</u>	<u>100</u>	<u>\$ 5,301,695</u>	<u>100</u>

後附之附註係本合併財務報告之一部分。

董事長：簡剛民



經理人：簡剛民



會計主管：陳美玲



尚立股份有限公司及子公司

合併綜合損益表

民國 109 年及 108 年 1 月 1 日至 12 月 31 日

單位：新台幣仟元，惟  
每股盈餘為元

代 碼		109年度		108年度	
		金 額	%	金 額	%
4000	營業收入（附註四、十六及二三）	\$ 14,264,223	100	\$ 19,240,302	100
5000	營業成本（附註八及十七）	<u>13,876,090</u>	<u>97</u>	<u>18,788,367</u>	<u>98</u>
5900	營業毛利	<u>388,133</u>	<u>3</u>	<u>451,935</u>	<u>2</u>
	營業費用（附註十七及二三）				
6100	推銷費用	108,981	1	101,028	-
6200	管理費用	97,713	1	112,166	1
6300	研究發展費用	26,865	-	30,340	-
6450	預期信用減損損失	<u>639</u>	<u>-</u>	<u>-</u>	<u>-</u>
6000	營業費用合計	<u>234,198</u>	<u>2</u>	<u>243,534</u>	<u>1</u>
6900	營業淨利	<u>153,935</u>	<u>1</u>	<u>208,401</u>	<u>1</u>
	營業外收入及支出				
7100	利息收入	3,910	-	9,633	-
7190	其他收入（附註二三）	6,306	-	3,966	-
7210	處分不動產、廠房及設備利益	14	-	-	-
7590	什項支出	-	-	( 24)	-
7630	外幣兌換損失	( 23,546)	-	( 8,526)	-
7510	利息費用（附註二三）	( 40,059)	( 1)	( 165,445)	( 1)
7000	營業外收入及支出合計	( 53,375)	( 1)	( 160,396)	( 1)
7900	稅前淨利	100,560	-	48,005	-
7950	所得稅費用（附註四及十八）	( 31,348)	-	( 4,136)	-
8200	本年度淨利	<u>69,212</u>	<u>-</u>	<u>43,869</u>	<u>-</u>

（接次頁）

(承前頁)

代 碼		109年度		108年度	
		金 額	%	金 額	%
	其他綜合損益				
	不重分類至損益之項目				
8311	確定福利計畫之再 衡量數(附註四 及十四)	(\$ 460)	-	(\$ 1,747)	-
8349	與不重分類至損益 之項目相關之所 得稅(附註四及 十八)	<u>92</u>	-	<u>349</u>	-
8310		( <u>368</u> )	-	( <u>1,398</u> )	-
	後續可能重分類至損益 之項目				
8361	國外營運機構財務 報表換算之兌換 差額(附註四及 十五)	( 6,484)	-	( 3,060)	-
8399	與可能重分類之項 目相關之所得稅 (附註四、十五 及十八)	<u>1,297</u>	-	<u>613</u>	-
8360		( <u>5,187</u> )	-	( <u>2,447</u> )	-
8300	本期其他綜合損益 (稅後淨額)	( <u>5,555</u> )	-	( <u>3,845</u> )	-
8500	本期綜合損益總額	<u>\$ 63,657</u>	-	<u>\$ 40,024</u>	-
	淨利(損)歸屬於：				
8610	本公司業主	\$ 69,212	-	\$ 43,875	-
8620	非控制權益	<u>-</u>	-	( <u>6</u> )	-
8600		<u>\$ 69,212</u>	-	<u>\$ 43,869</u>	-
	綜合損益總額歸屬於：				
8710	本公司業主	\$ 63,657	-	\$ 40,030	-
8720	非控制權益	<u>-</u>	-	( <u>6</u> )	-
8700		<u>\$ 63,657</u>	-	<u>\$ 40,024</u>	-
	每股盈餘(附註十九)				
9750	基 本	<u>\$ 1.01</u>		<u>\$ 0.64</u>	
9850	稀 釋	<u>\$ 1.00</u>		<u>\$ 0.64</u>	

後附之附註係本合併財務報告之一部分。

董事長：簡剛民



經理人：簡剛民



會計主管：陳美玲







尚立公司

民國 109 年 12 月 31 日

單位：新台幣千元

代碼	歸屬於本公司之權益			其他權益			非控制權益			業主權益總計		
	普通股本	保留盈餘	其他權益	國外營運機構財務報表換算之兌換差額	庫藏股票	計	非控制權益	計	業主權益總計	計	業主權益總計	
A1	108 年 1 月 1 日餘額	\$ 720,310	\$ 263,523	\$ 2,173	\$ 2,919	\$ 38,936	(\$ 4,947)	\$ 971,772	(\$ 29)	\$ 971,743		
B1	107 年度盈餘指撥及分配 (附註十五)	-	-	3,973	-	( 3,973)	-	-	-	-	-	
B3	法定盈餘公積	-	-	2,028	2,028	( 2,028)	-	-	-	-	-	
B5	特別盈餘公積	-	-	-	-	( 27,532)	-	( 27,532)	-	( 27,532)		
D1	現金股利	-	-	-	-	43,875	-	43,875	( 6)	43,869		
D3	108 年度稅後其他綜合損益 (附註十五)	-	-	-	-	( 1,398)	( 2,447)	( 3,845)	-	( 3,845)		
D5	108 年度綜合損益總額	-	-	-	-	42,477	( 2,447)	40,030	( 6)	40,024		
L3	庫藏股註銷 (附註十五)	( 32,000)	( 19,142)	-	-	-	-	-	-	-		
M5	取得或處分子公司股權價格與帳面價值差額 (附註二十)	-	( 17)	-	-	( 18)	-	( 35)	35	-		
Z1	108 年 12 月 31 日餘額	688,310	244,364	6,146	4,947	47,862	( 7,394)	984,235	-	984,235		
B13	108 年度盈餘指撥及分配 (附註十五)	-	-	4,246	-	( 4,246)	-	-	-	-		
B15	法定盈餘公積	-	-	-	2,447	( 2,447)	-	-	-	-		
B5	特別盈餘公積	-	-	-	-	( 41,169)	-	( 41,169)	-	( 41,169)		
C15	現金股利	-	-	-	-	-	-	-	-	-		
C15	資本公積配發現金股利 (附註十五)	-	( 129)	-	-	-	-	( 129)	-	( 129)		
L1	庫藏股買回	-	-	-	-	-	-	( 2,029)	-	( 2,029)		
D1	109 年度淨利	-	-	-	-	69,212	-	69,212	-	69,212		
D3	109 年度稅後其他綜合損益 (附註十五)	-	-	-	-	( 368)	( 5,187)	( 5,555)	-	( 5,555)		
D5	109 年度綜合損益總額	-	-	-	-	68,844	( 5,187)	63,657	-	63,657		
L3	庫藏股註銷 (附註十五)	( 1,240)	( 789)	-	-	-	-	-	-	-		
M5	取得或處分子公司股權價格與帳面價值差額 (附註二十)	-	-	-	-	( 1)	-	( 1)	-	( 1)		
Z1	109 年 12 月 31 日餘額	\$ 687,070	\$ 243,446	\$ 10,392	\$ 7,394	\$ 68,843	(\$ 12,581)	\$ 1,004,564	\$ -	\$ 1,004,564		

後附之附註係本合併財務報告之一部分。



董事長：簡副民



經理人：簡副民



會計主管：陳美玲

尚立股份有限公司及子公司

合併現金流量表

民國 109 年及 108 年 1 月 1 日至 12 月 31 日

單位：新台幣仟元

代 碼		109年度	108年度
	營業活動之現金流量		
A10000	本期稅前淨利	\$ 100,560	\$ 48,005
A20010	收益費損項目		
A20100	折舊費用	12,547	11,045
A20200	攤銷費用	1,234	1,220
A20300	預期信用減損損失	639	-
A20900	利息費用	40,059	165,445
A21200	利息收入	( 3,910)	( 9,633)
A22500	處分不動產、廠房及設備利益	( 14)	-
A23700	存貨跌價及呆滯損失(回升利益)	14,412	( 8,205)
A30000	營業資產及負債之淨變動數		
A31130	應收票據	1,004	( 455)
A31150	應收帳款	1,904,632	346,809
A31160	應收帳款－關係人	40	( 40)
A31180	其他應收款	77,625	285,876
A31200	存 貨	364,737	165,683
A31240	其他流動資產	6,399	( 6,021)
A31990	其他非流動資產	485	862
A32130	應付票據	( 6)	1
A32150	應付帳款	( 1,419,141)	( 763,231)
A32160	應付帳款－關係人	95	-
A32180	其他應付款	29,552	4,589
A32230	其他流動負債	34,775	3,069
A32240	淨確定福利負債－非流動	779	832
A33000	營運產生之現金	1,166,503	245,851
A33100	收取之利息	3,920	9,790
A33300	支付之利息	( 49,091)	( 170,973)
A33500	(支付)退還之所得稅	( 12,525)	11,683
AAAA	營業活動之淨現金流入	1,108,807	96,351
	投資活動之現金流量		
B06500	其他金融資產減少	168,876	32,354
B02700	取得不動產、廠房及設備	( 2,503)	( 3,478)

(接次頁)

(承前頁)

代 碼		109年度	108年度
B02800	處分不動產、廠房及設備價款	\$ 26	\$ -
B04500	取得無形資產	( 246)	( 1,581)
B03800	存出保證金減少	451	830
BBBB	投資活動之淨現金流入	<u>166,604</u>	<u>28,125</u>
	籌資活動之淨現金流量		
C00100	短期借款(減少)增加	( 1,362,365)	264,718
C01600	舉借長期借款	39,000	-
C03000	存入保證金增加	31	-
C04020	租賃負債本金償還	( 8,095)	( 6,572)
C04500	發放現金股利	( 41,298)	( 27,532)
C04900	購買庫藏股票	( 2,029)	-
CCCC	籌資活動之淨現金流(出)入	<u>( 1,374,756)</u>	<u>230,614</u>
DDDD	匯率變動對現金及約當現金之影響	( 5,176)	( 2,398)
EEEE	現金及約當現金淨(減少)增加	( 104,521)	352,692
E00100	期初現金及約當現金餘額	<u>610,549</u>	<u>257,857</u>
E00200	期末現金及約當現金餘額	<u>\$ 506,028</u>	<u>\$ 610,549</u>

後附之附註係本合併財務報告之一部分。

董事長：簡剛民



經理人：簡剛民



會計主管：陳美玲



尚立股份有限公司及子公司  
合併財務報告附註  
民國 109 年及 108 年 1 月 1 日至 12 月 31 日  
(除另註明外，金額以新台幣仟元為單位)

一、公司沿革

尚立股份有限公司(以下簡稱「本公司」)係於 74 年 4 月設立於台北市。所營業務主要為電子零組件與生產設備代理銷售、技術解決方案整合與行銷、產品製造技術輔導與諮詢、產品通路銷售及行銷與技術售後服務。

本公司股票自 95 年 6 月 6 日起在財團法人中華民國證券櫃檯買賣中心上櫃買賣。

本合併財務報告係以本公司之功能性貨幣新台幣表達。

二、通過財務報告之日期及程序

本合併財務報告於 110 年 3 月 5 日經董事會通過。

三、新發布及修訂準則及解釋之適用

(一) 首次適用金融監督管理委員會(以下稱「金管會」)認可並發布生效之國際財務報導準則(IFRS)、國際會計準則(IAS)、解釋(IFRIC)及解釋公告(SIC)(以下稱「IFRSs」)

除下列說明外，本公司及由本公司所控制個體(以下稱「合併公司」)適用修正後之金管會認可並發布生效之 IFRSs 將不致造成合併公司會計政策之重大變動：

1. IAS 1 及 IAS 8 之修正「重大性之定義」

合併公司自 109 年 1 月 1 日開始適用該修正，改以「可被合理預期將影響使用者」作為重大性之門檻，並調整合併財務報告之揭露，刪除可能使重大資訊模糊化之不重大資訊。

2. IFRS 16 之修正「新型冠狀病毒肺炎相關租金減讓」

合併公司選擇適用該修正之實務權宜作法處理其與出租人進行新型冠狀病毒肺炎直接相關之租金協商，相關會計政策請參閱附註四。適用該修正前，合併公司應判斷前述租金協商是否應適用租賃修改之規定。

合併公司自 109 年 1 月 1 日開始適用該修正，由於前述租金協商僅影響 109 年度，追溯適用該修正不影響 109 年 1 月 1 日保留盈餘。

(二) 110 年適用之金融監督管理委員會(以下稱「金管會」)認可之 IFRSs

<u>新發布 / 修正 / 修訂準則及解釋</u>	<u>IASB 發布之生效日</u>
IFRS 4 之修正「適用 IFRS 9 之暫時豁免之展延」	發布日起生效
IFRS 9、IAS 39、IFRS 7、IFRS 4 及 IFRS 16 之修正「利率指標變革—第二階段」	2021 年 1 月 1 日以後開始之年度報導期間生效

(三) IASB 已發布但尚未經金管會認可並發布生效之 IFRSs

<u>新發布 / 修正 / 修訂準則及解釋</u>	<u>IASB 發布之生效日(註1)</u>
「2018-2020 週期之年度改善」	2022 年 1 月 1 日(註2)
IFRS 3 之修正「更新對觀念架構之索引」	2022 年 1 月 1 日(註3)
IFRS 10 及 IAS 28 之修正「投資者與其關聯企業或合資間之資產出售或投入」	未定
IFRS 17「保險合約」	2023 年 1 月 1 日
IFRS 17 之修正	2023 年 1 月 1 日
IAS 1 之修正「將負債分類為流動或非流動」	2023 年 1 月 1 日
IAS 1 之修正「會計政策之揭露」	2023 年 1 月 1 日(註6)
IAS 8 之修正「會計估計之定義」	2023 年 1 月 1 日(註7)
IAS 16 之修正「不動產、廠房及設備：達到預定使用狀態前之價款」	2022 年 1 月 1 日(註4)
IAS 37 之修正「虧損性合約—履行合約之成本」	2022 年 1 月 1 日(註5)

註 1：除另註明外，上述新發布 / 修正 / 修訂準則或解釋係於各該日期以後開始之年度期間生效。

註 2：IFRS 9 之修正適用於 2022 年 1 月 1 日以後開始之年度報導期間所發生之金融負債之交換或條款修改；IAS 41「農業」之修正適用於 2022 年 1 月 1 日以後開始



之年度報導期間之公允價值衡量；IFRS 1「首次採用 IFRSs」之修正係追溯適用於 2022 年 1 月 1 日以後開始之年度報導期間。

註 3：收購日在年度報導期間開始於 2022 年 1 月 1 日以後之企業合併適用此項修正。

註 4：於 2021 年 1 月 1 日以後始達管理階層預期運作方式之必要地點及狀態之廠房、不動產及設備適用此項修正。

註 5：於 2022 年 1 月 1 日尚未履行所有義務之合約適用此項修正。

註 6：於 2023 年 1 月 1 日以後開始之年度報導期間推延適用此項修正。

註 7：於 2023 年 1 月 1 日以後開始之年度報導期間所發生之會計估計變動及會計政策變動適用此項修正。

#### 1. IAS 1 之修正「將負債分類為流動或非流動」

該修正係釐清判斷負債是否分類為非流動時，應評估合併公司於報導期間結束日是否具有遞延清償期限至報導期間後至少 12 個月之權利。若合併公司於報導期間結束日具有該權利，無論合併公司是否預期將行使該權利，負債係分類為非流動。該修正並釐清，若合併公司須遵循特定條件始具有遞延清償負債之權利，合併公司必須於報導期間結束日已遵循特定條件，即使貸款人係於較晚日期測試合併公司是否遵循該等條件亦然。

該修正規定，為負債分類之目的，前述清償係指移轉現金、其他經濟資源或合併公司之權益工具予交易對方致負債之消滅。惟若負債之條款，可能依交易對方之選擇，以移轉合併公司之權益工具而導致其清償，且若該選擇權依 IAS 32「金融工具：表達」之規定係單獨認列於權益，則前述條款並不影響負債之分類。

#### 2. IAS 1 之修正「會計政策之揭露」

該修正明訂合併公司應依重大之定義，決定應揭露之重大會計政策資訊。若會計政策資訊可被合理預期將影響一般用途財務報告之主要使用者以該等財務報告為基礎所作之決策，則該會計政策資訊係屬重大。該修正並釐清：

- 與不重大之交易、其他事項或情況相關之會計政策資訊係屬不重大，合併公司無需揭露該等資訊。
- 合併公司可能因交易、其他事項或情況之性質而判斷相關會計政策資訊屬重大，即使金額不重大亦然。
- 並非與重大交易、其他事項或情況相關之所有會計政策資訊皆屬重大。

此外，該修正並舉例說明若會計政策資訊係與重大交易、其他事項或情況相關，且有下列情況時，該資訊可能屬重大：

- (1) 合併公司於報導期間改變會計政策，且該變動導致財務報告資訊之重大變動；
- (2) 合併公司自準則允許之選項中選擇其適用之會計政策；
- (3) 因缺乏特定準則之規定，合併公司依 IAS 8「會計政策、會計估計變動及錯誤」建立之會計政策；
- (4) 合併公司揭露其須運用重大判斷或假設所決定之相關會計政策；或
- (5) 涉及複雜之會計處理規定且財務報告使用者仰賴該等資訊方能了解該等重大交易、其他事項或情況。

#### 3. IAS 8 之修正「會計估計之定義」

該修正明訂會計估計係指財務報告中受衡量不確定性影響之貨幣金額。合併公司於適用會計政策時，可能須以無法直接觀察而必須估計之貨幣金額衡量財務報告項目，故須使用衡量技術及輸入值建立會計估計以達此目的。衡量技術或輸入值之變動對會計估計之影響若非屬前期錯誤之更正，該等變動係屬會計估計變動。

除上述影響外，截至本合併財務報告通過發布日止，合併公司仍持續評估其他準則、解釋之修正對財務狀況與財務績效之影響，相關影響待評估完成時予以揭露。

### 四、重大會計政策之彙總說明

#### (一) 遵循聲明

本合併財務報告係依照證券發行人財務報告編製準則及經金管會認可並發布生效之 IFRSs 編製。

#### (二) 編製基礎

除按公允價值衡量之金融工具外，本合併財務報告係依歷史成本基礎編製。

公允價值衡量依照相關輸入值之可觀察程度及重要性分為第 1 等級至第 3 等級：

1. 第1等級輸入值：係指於衡量日可取得之相同資產或負債於活絡市場之報價（未經調整）。
2. 第2等級輸入值：係指除第1等級之報價外，資產或負債直接（亦即價格）或間接（亦即由價格推導而得）之可觀察輸入值。
3. 第3等級輸入值：係指資產或負債之不可觀察之輸入值。

(三) 資產與負債區分流動與非流動之標準

流動資產包括：

1. 主要為交易目的而持有之資產；
2. 預期於資產負債表日後12個月內實現之資產；及
3. 現金及約當現金（但不包括於資產負債表日後逾12個月用以交換或清償負債而受到限制者）。

流動負債包括：

1. 主要為交易目的而持有之負債；
2. 於資產負債表日後12個月內到期清償之負債，以及
3. 不能無條件將清償期限遞延至資產負債表日後至少12個月之負債。

非屬上述流動資產或流動負債者，係分類為非流動資產或非流動負債。

(四) 合併基礎

本合併財務報告係包含本公司及由本公司所控制個體（子公司）之財務報告。合併綜合損益表已納入被收購或被處分子公司於當期自收購日起或至處分日止之營運損益。子公司之財務報告已予適當調整，以使其會計政策與合併公司之會計政策一致。於編製合併財務報告時，各個體間之交易、帳戶餘額、收益及費損已全數予以銷除。子公司之綜合損益總額係歸屬至本公司業主及非控制權益，即使非控制權益因而成為虧損餘額。

當合併公司對子公司所有權權益之變動未導致喪失控制者，係作為權益交易處理。合併公司及非控制權益之帳面金額已予調整，以反映其於子公司相對權益之變動。非控制權益之調整金額與所支付或收取對價之公允價值間之差額，係直接認列為權益且歸屬於本公司業主。

子公司明細、持股比例及營業項目，請參閱附註九、附表五及六。

(五) 外幣

各個體編製財務報告時，以個體功能性貨幣以外之貨幣（外幣）交易者，依交易日匯率換算為功能性貨幣記錄。

外幣貨幣性項目於每一資產負債表日以收盤匯率換算。因交割貨幣性項目或換算貨幣性項目產生之兌換差額，於發生當期認列於損益。

以公允價值衡量之外幣非貨幣性項目係以決定公允價值當日之匯率換算，所產生之兌換差額列為當期損益，惟屬公允價值變動認列於其他綜合損益者，其產生之兌換差額列於其他綜合損益。

以歷史成本衡量之外幣非貨幣性項目係以交易日之匯率換算，不再重新換算。

於編製合併財務報告時，合併公司國外營運機構（包含營運所在國家或使用之貨幣與本公司不同之子公司）之資產及負債以每一資產負債表日匯率換算為新台幣。收益及費損項目係以當期平均匯率換算，所產生之兌換差額認列為其他綜合損益，並分別歸屬予本公司業主及非控制權益。

(六) 存貨

存貨包括原物料、製成品、在製品及商品。存貨係以成本與淨變現價值孰低衡量，比較成本與淨變現價值時除同類別存貨外係以個別項目為基礎。淨變現價值係指在正常情況下之估計售價減除至完工尚需投入之估計成本及完成出售所需之估計成本後之餘額。存貨成本之計算係採加權平均法。

(七) 不動產、廠房及設備

不動產、廠房及設備係以成本認列，後續以成本減除累計折舊及累計減損後之金額衡量。

不動產、廠房及設備於耐用年限內按直線基礎，對於每一重大部分則單獨提列折舊。合併公司至少於每一年度結束日對估計耐用年限、殘值及折舊方法進行檢視，並推延適用會計估計變動之影響。

不動產、廠房及設備除列時，淨處分價款與該資產帳面金額間之差額係認列於損益。

(八) 無形資產

單獨取得之有限耐用年限無形資產原始以成本衡量，後續係以成本減除累計攤銷及累計減損後之金額衡量。無形資產於耐用年限內按直線基礎進行攤銷，合併公司至少於每一年度結束日對估計耐用年限、殘值及攤銷方法進行檢視，並推延適用會計估計變動之影響。

無形資產除列時，淨處分價款與該資產帳面金額間之差額係認列於當期損益。

(九) 不動產、廠房及設備、使用權資產及無形資產之減損

合併公司於每一資產負債表日評估是否有任何跡象顯示不動產、廠房及設備、使用權資產及無形資產可能已減損。若有任一減損跡象存在，則估計該資產之可回收金額。倘無法估計個別資產之可回收金額，合併公司估計該資產所屬現金產生單位之可回收金額。共用資產係依合理一致之基礎分攤至最小現金產生單位群組。

可回收金額為公允價值減出售成本與其使用價值之較高者。個別資產或現金產生單位之可回收金額若低於其帳面金額時，將該資產或現金產生單位之帳面金額調減至其可回收金額，減損損失係認列於損益。

當減損損失於後續迴轉時，該資產或現金產生單位之帳面金額調增至修訂後之可回收金額，惟增加後之帳面金額以不超過該資產或現金產生單位若未於以前年度認列減損損失時所決定之帳面金額（減除攤銷或折舊）。減損損失之迴轉係認列於損益。

(十) 金融工具

金融資產與金融負債於合併公司成為該工具合約條款之一方時認列於合併資產負債表。

原始認列金融資產與金融負債時，若金融資產或金融負債非屬透過損益按公允價值衡量者，係按公允價值加計直接可歸屬於取得或發行金融資產或金融負債之交易成本衡量。直接可歸屬於取得或發行透過損益按公允價值衡量之金融資產或金融負債之交易成本，則立即認列為損益。

1. 金融資產

金融資產之慣例交易係採交易日會計認列及除列。

(1) 衡量種類

合併公司所持有之金融資產種類為按攤銷後成本衡量之金融資產。

合併公司投資金融資產若同時符合下列兩條件，則分類為按攤銷後成本衡量之金融資產：

- A. 係於某經營模式下持有，該模式之目的係持有金融資產以收取合約現金流量；及
- B. 合約條款產生特定日期之現金流量，該等現金流量完全為支付本金及流通在外本金金額之利息。

按攤銷後成本衡量之金融資產（包括現金及約當現金、按攤銷後成本衡量之應收帳款與其他金融資產一流動等）於原始認列後，係以有效利息法決定之總帳面金額減除任何減損損失之攤銷後成本衡量，任何外幣兌換損益則認列於損益。

除下列兩種情況外，利息收入係以有效利率乘以金融資產總帳面金額計算：

- A. 購入或創始之信用減損金融資產，利息收入係以信用調整後有效利率乘以金融資產攤銷後成本計算。
- B. 非屬購入或創始之信用減損，但後續變成信用減損之金融資產，應自信用減損後之次一報導期間起以有效利率乘以金融資產攤銷後成本計算利息收入。

信用減損金融資產係指發行人或債務人已發生重大財務困難、違約、債務人很有可能聲請破產或其他財務重整或由於財務困難而使金融資產之活絡市場消失。

約當現金包括自取得日起3個月內、高度流動性、可隨時轉換成定額現金且價值變動風險甚小之定期存款，係用於滿足短期現金承諾。

(2) 金融資產之減損

合併公司於每一資產負債表日按預期信用損失評估按攤銷後成本衡量之金融資產（含應收帳款）之減損損失。



應收帳款按存續期間預期信用損失認列備抵損失。其他金融資產係先評估自原始認列後信用風險是否顯著增加，若未顯著增加，則按 12 個月預期信用損失認列備抵損失，若已顯著增加，則按存續期間預期信用損失認列備抵損失。

預期信用損失係以發生違約之風險作為權重之加權平均信用損失。12 個月預期信用損失係代表金融工具於報導日後 12 個月內可能違約事項所產生之預期信用損失，存續期間預期信用損失則代表金融工具於預期存續期間所有可能違約事項產生之預期信用損失。

合併公司為內部信用風險管理目的，在不考量所持有擔保品之前提下，判定下列情況代表金融資產已發生違約：

- A. 有內部或外部資訊顯示債務人已不可能清償債務。
- B. 已逾期之金融資產，除非有合理且可佐證之資訊顯示延後之違約基準更為適當。

所有金融資產之減損損失係藉由備抵帳戶調降其帳面金額。

### (3) 金融資產之除列

合併公司僅於對來自金融資產現金流量之合約權利失效，或已移轉金融資產且該資產所有權之幾乎所有風險及報酬已移轉予其他企業時，始將金融資產除列。

按攤銷後成本衡量之金融資產整體除列時，其帳面金額與所收取對價間之差額係認列於損益。

## 2. 金融負債

### (1) 後續衡量

所有金融負債係以有效利息法按攤銷後成本衡量。

### (2) 金融負債之除列

除列金融負債時，其帳面金額與所支付對價（包含任何所移轉之非現金資產或承擔之負債）間之差額認列為損益。

## (十一) 負債準備

認列為負債準備之金額係考量義務之風險及不確定性，而為資產負債表日清償義務所需支出之最佳估計。負債準備係以清償義務之估計現金流量折現值衡量。

## (十二) 收入認列

合併公司於客戶合約辨認履約義務後，將交易價格分攤至各履約義務，並於滿足各履約義務時認列收入。

### 1. 商品銷貨收入

商品銷貨收入來自代理銷售半導體、電子零組件、工廠自動化設備等產品之銷售。銷售商品係於滿足合約各履約義務時或客戶對商品已取得控制及使用之權利並承擔商品陳舊過時風險時，本公司於該時點認列收入及應收帳款。

### 2. 勞務收入

勞務收入係於勞務提供時認列。依合約提供勞務所產生之收入，係按合約完成程度予以認列。

## (十三) 租賃

合併公司於合約成立日評估合約是否係屬（或包含）租賃。

### 合併公司為承租人

除適用認列豁免之低價值標的資產租賃及短期租賃之租賃給付係按直線基礎於租賃期間內認列為費用，其他租賃皆於租賃開始日認列使用權資產及租賃負債。

使用權資產原始按成本（包含租賃負債之原始衡量金額、租賃開始日前支付之租賃給付減除收取之租賃誘因、原始直接成本及復原標的資產之估計成本）衡量，後續按成本減除累計折舊及累計減損後之金額衡量，並調整租賃負債之再衡量數。使用權資產係單獨表達於合併資產負債表。

使用權資產採直線基礎自租賃開始日起至耐用年限屆滿時或租賃期間屆滿時兩者之較早者提列折舊。

租賃負債原始按租賃給付（包含固定給付、實質固定給付、取決於指數或費率之變動租賃給付、殘值保證下承租人預期支付之金額、合理確信將行使之購買選擇權之行使價格，及已反映於租賃期間之租賃終止罰款，減除收取之租賃誘因）之現值衡量。



若租賃隱含利率容易確定，租賃給付使用該利率折現。若該利率並非容易確定，則使用承租人增額借款利率。

後續，租賃負債採有效利息法按攤銷後成本基礎衡量，且利息費用係於租賃期間分攤。若租賃期間、殘值保證下預期支付金額、標的資產購買選擇權之評估或用於決定租賃給付之指數或費率變動導致未來租賃給付有變動，合併公司再衡量租賃負債，並相對調整使用權資產，惟若使用權資產之帳面金額已減至零，則剩餘之再衡量金額認列於損益中。租賃負債係單獨表達於合併資產負債表。

合併公司與出租人進行新型冠狀病毒肺炎直接相關之租金協商，調整 110 年 6 月 30 日以前到期之租金致使租金幾乎等於協商前之租金，該等協商並未重大變動其他租約條款。合併公司選擇採實務權宜作法處理符合前述條件之租賃合約之租金協商，不評估該協商是否為租賃修改，而係將租賃給付之減少於減讓事件或情況發生時認列於損益（帳列變動租賃給付費用減項），並相對調減租賃負債。

租賃協議中非取決於指數或費率之變動租金於發生當期認列為費用。

#### (十四) 政府補助

政府補助僅於可合理確信合併公司將遵循政府補助所附加之條件，且將可收到該項補助時，始予以認列。

政府補助係於其意圖補償之相關成本於合併公司認列為費用之期間內，按有系統之基礎認列於其他收入。

若政府補助係用於補償已發生之費用或損失，或係以給與合併公司立即財務支援為目的且無未來相關成本，則於其可收取之期間認列於損益。

#### (十五) 員工福利

##### 1. 短期員工福利

短期員工福利相關負債係以換取員工服務而預期支付之非折現金額衡量。

##### 2. 退職後福利

確定提撥退休計畫之退休金係於員工提供服務期間將應提撥之退休金數額認列為費用。

確定福利退休計畫之確定福利成本（含服務成本、淨利息及再衡量數）係採預計單位福利法精算。服務成本（含當期服務成本）及淨確定福利負債（資產）淨利息於發生時認列為員工福利費用。再衡量數（含精算損益及扣除利息後之計畫資產報酬）於發生時認列於其他綜合損益並列入保留盈餘，後續期間不重分類至損益。

淨確定福利負債（資產）係確定福利退休計畫之提撥短絀（剩餘）。淨確定福利資產不得超過從該計畫退還提撥金或可減少未來提撥金之現值。

##### 3. 其他長期員工福利

其他長期員工福利與確定福利退休計畫之會計處理相同，惟相關再衡量數係認列於損益。

##### 4. 離職福利

合併公司於不再能撤銷離職福利之要約或認列相關重組成本時（孰早者）認列離職福利負債。

#### (十六) 所得稅

所得稅費用係當期所得稅及遞延所得稅之總和。

##### 1. 當期所得稅

合併公司依各所得稅申報轄區所制定之法規決定當期所得（損失），據以計算應付（可回收）之所得稅。

依中華民國所得稅法規定計算之未分配盈餘加徵所得稅，係於股東會決議年度認列。

以前年度應付所得稅之調整，列入當期所得稅。

##### 2. 遞延所得稅

遞延所得稅係依帳載資產及負債帳面金額與計算課稅所得之課稅基礎二者所產生之暫時性差異計算。

遞延所得稅負債一般係就所有應課稅暫時性差異予以認列，而遞延所得稅資產則於很有可能課稅所得以供可減除暫時性差異及虧損扣抵所產生之所得稅抵減使用時認列。

與投資子公司相關之應課稅暫時性差異皆認列遞延所得稅負債，惟合併公司若可控制暫時性差異迴轉之時點，且該暫時性差異很有可能於可預見之未來不會迴轉者除外。與此類投資有關之可減除暫時性差異，僅於其很有可能具有足夠課稅所得用以實現暫時性差異，且於可預見之未來預期將迴轉的範圍內，予以認列遞延所得稅資產。

遞延所得稅資產之帳面金額於每一資產負債表日予以重新檢視，並針對已不再很有可能具有足夠之課稅所得以供其回收所有或部分資產者，調減帳面金額。原未認列為遞延所得稅資產者，亦於每一資產負債表日予以重新檢視，並在未來很有可能產生課稅所得以供其回收所有或部分資產者，調增帳面金額。

遞延所得稅資產及負債係以預期負債清償或資產實現當期之稅率衡量，該稅率係以資產負債表日已立法或已實質性立法之稅率及稅法為基礎。遞延所得稅負債及資產之衡量係反映合併公司於資產負債表日預期回收或清償其資產及負債帳面金額之方式所產生之租稅後果。

### 3. 當期及遞延所得稅

當期及遞延所得稅係認列於損益，惟與認列於其他綜合損益或直接計入權益之項目相關之當期及遞延所得稅係分別認列於其他綜合損益或直接計入權益。

## 五、重大會計判斷、估計及假設不確定性之主要來源

合併公司於採用會計政策時，對於不易自其他來源取得相關資訊者，管理階層必須基於歷史經驗及其他攸關之因素作出相關之判斷、估計及假設。實際結果可能與估計有所不同。

合併公司將新型冠狀病毒肺炎疫情造成之經濟影響納入重大會計估計之考量，管理階層將對估計與基本假設持續檢視。若估計之修正僅影響當期，則於修正當期認列；若會計估計之修正同時影響當期及未來期間，則於修正當期及未來期間認列。

## 六、現金及約當現金

	109年12月31日	108年12月31日
庫存現金及週轉金	\$ 1,920	\$ 1,875
銀行支票存款	3,102	10,464
銀行活期存款	501,006	598,210
	<u>\$ 506,028</u>	<u>\$ 610,549</u>

合併公司另有銀行存款因下列用途已重分類至其他科目：

用	途	109年12月31日	108年12月31日
其他金融資產—流動			
質押定期存款	供銀行短期借款授信額度擔保	\$ 245,862	\$ 250,437
受限制銀行存款	備償專戶	692,250	856,551
		<u>\$ 938,112</u>	<u>\$ 1,106,988</u>

## 七、應收票據、應收帳款、催收款及其他應收款

	109年12月31日	108年12月31日
<u>應收票據</u>		
按攤銷後成本衡量		
總帳面金額	\$ 39	\$ 1,043
減：備抵損失	-	-
	<u>\$ 39</u>	<u>\$ 1,043</u>
<u>應收帳款</u>		
按攤銷後成本衡量		
總帳面金額	\$ 853,136	\$ 2,757,768
減：備抵損失	( 77 )	( 77 )
	<u>\$ 853,059</u>	<u>\$ 2,757,691</u>
<u>應收帳款—關係人</u>		
按攤銷後成本衡量		
總帳面金額（附註二三）	\$ -	\$ 40

催收款（帳列其他非流動資產）

催收款	\$ 6,588	\$ 6,588
減：備抵損失	( <u>6,588</u> )	( <u>6,588</u> )
	<u>\$ -</u>	<u>\$ -</u>
其他應收款		
讓售應收帳款（附註二二）	\$ -	\$ 79,692
應收營業稅退稅款	7,743	5,673
其他	815	139
減：備抵損失	( <u>689</u> )	<u>-</u>
	<u>\$ 7,869</u>	<u>\$ 85,504</u>

合併公司對商品銷售之平均授信期間為 30~150 天，於決定應收帳款可收回性時，合併公司考量應收帳款自原始授信日至報導期間結束日信用品質之任何改變。合併公司對新設定客戶信用額度時，依合併公司信用額度管理辦法辦理，詳細評估客戶財務狀況及營運情形，並蒐集客戶交易資料及其他相關資料，分析客戶資料的可靠性，依項目評估客戶之信用狀況，並依合併公司政策、考量策略需求等因素，建議給予客戶適當之信用額度。合併公司持續監督信用暴險及交易對方之信用等級，透過複核及核准之交易對方信用額度以管理信用暴險。此外，合併公司於資產負債表日會逐一複核應收款項之可回收金額以確保無法回收之應收款項已提列適當減損損失。據此，合併公司管理階層認為合併公司之信用風險已顯著減少。

合併公司參考歷史經驗、考量個別客戶財務狀況及所處產業、競爭優勢與展望，將個別客戶區分為不同風險群組並依各群組之預期損失率認列備抵損失。

若有證據顯示交易對方面臨嚴重財務困難且合併公司無法合理預期可回收金額，合併公司直接沖銷相關應收帳款，惟仍會持續追索活動，因追索回收之金額則認列於損益。

合併公司應收帳款之備抵損失如下（係以立帳日為基準評估）：

109 年 12 月 31 日

	0 ~ 60 天	61 ~ 90 天	91 ~ 120 天	120 天以上	合計
預期信用損失率	0%	0%~1%	0%~3%	0%~5%	
總帳面金額	\$ 559,724	\$ 198,629	\$ 83,313	\$ 11,470	\$ 853,136
備抵損失（存續期間預期信用損失）	-	-	-	( <u>77</u> )	( <u>77</u> )
攤銷後成本	<u>\$ 559,724</u>	<u>\$ 198,629</u>	<u>\$ 83,313</u>	<u>\$ 11,393</u>	<u>\$ 853,059</u>

108 年 12 月 31 日

	0 ~ 60 天	61 ~ 90 天	91 ~ 120 天	120 天以上	合計
預期信用損失率	0%	0%~1%	0%~3%	0%~5%	
總帳面金額	\$ 1,784,299	\$ 79,002	\$ 891,951	\$ 2,516	\$ 2,757,768
備抵損失（存續期間預期信用損失）	-	-	-	( <u>77</u> )	( <u>77</u> )
攤銷後成本	<u>\$ 1,784,299</u>	<u>\$ 79,002</u>	<u>\$ 891,951</u>	<u>\$ 2,439</u>	<u>\$ 2,757,691</u>

應收帳款備抵損失之變動資訊如下：

	109年度	108年度
期初餘額	\$ <u>77</u>	\$ <u>77</u>
期末餘額	\$ <u>77</u>	\$ <u>77</u>

催收款帳列其他非流動資產項下。截至 109 年及 108 年 12 月 31 日止，已進行清算或處於重大財務困難之個別催收款，金額皆為 6,588 仟元。本公司已進行法律程序催收，並提列足額備抵損失。

合併公司對該等應收帳款並未持有任何擔保品。

合併公司讓售應收帳款之金額與相關條款，請參閱附註二二。

八、存貨

	109年12月31日	108年12月31日
商 品	\$ 163,712	\$ 541,529
製 成 品	2,331	3,545
在 製 品	1,256	920

原物料

596  
\$ 167,895

1,050  
\$ 547,044

109及108年度與存貨相關之銷貨成本分別為13,876,090仟元及18,788,367仟元。109及108年度之銷貨成本包括存貨跌價及呆滯損失(回升利益)分別為14,412仟元及(8,205)仟元,存貨淨變現價值回升係因部分呆滯存貨去化所致。

## 九、子公司

### (一) 列入合併財務報告之子公司

本合併財務報告編製主體如下:

投資公司名稱	子公司名稱	業務性質	109年 12月31日	108年 12月31日
本公司	尚立科技(薩摩亞)股份有限公司 (以下簡稱“尚立(薩摩亞)公司”)	投資業務	100.00%	100.00%
	尚茂智能科技股份有限公司(以下簡稱“尚茂公司”)	電子零配件與生產設備代理銷售等業務	99.99%	99.99%
尚立(薩摩亞)公司	尚亞電子科技(香港)股份有限公司 (以下簡稱“尚亞(香港)公司”)	進出口電子零件	100.00%	100.00%
	尚立(新加坡)股份有限公司(以下簡稱“尚立(新加坡)公司”)	電子零配件與生產設備代理銷售等業務	100.00%	100.00%
尚亞(香港)公司	尚亞電子科技(深圳)有限公司(以下簡稱“尚亞(深圳)公司”)	電子零配件與生產設備代理銷售等業務	100.00%	100.00%
	尚立(香港)股份有限公司(以下簡稱“尚立(香港)公司”)	進出口電子零件	100.00%	100.00%

### (二) 未列入合併財務報告之子公司: 無。

## 十、不動產、廠房及設備

	上	地	房屋及建築	機器設備	運輸設備	辦公設備	租賃改良	其他設備	合	計
成本										
109年1月1日餘額	\$ 55,647	\$ 58,178	\$ 5,781	\$ 3,507	\$ 15,199	\$ 6,744	\$ 3,281	\$ 148,337		
增 添	-	-	207	610	1,686	-	-	2,503		
處 分	-	-	-	-	( 302)	-	( 22)	( 324)		
淨兌換差額	-	-	-	13	( 47)	( 29)	-	( 63)		
109年12月31日餘額	\$ 55,647	\$ 58,178	\$ 5,988	\$ 4,130	\$ 16,536	\$ 6,715	\$ 3,259	\$ 150,453		
累計折舊										
109年1月1日餘額	\$ -	\$ 21,949	\$ 4,479	\$ 3,058	\$ 11,534	\$ 6,398	\$ 1,218	\$ 48,636		
處 分	-	-	-	-	( 302)	-	( 10)	( 312)		
折舊費用	-	1,141	410	165	1,588	165	673	4,141		
淨兌換差額	-	-	-	12	( 25)	( 19)	-	( 32)		
109年12月31日餘額	\$ -	\$ 23,090	\$ 4,889	\$ 3,235	\$ 12,795	\$ 6,544	\$ 1,881	\$ 52,434		
109年12月31日淨額	\$ 55,647	\$ 35,088	\$ 1,099	\$ 895	\$ 3,741	\$ 171	\$ 1,378	\$ 98,019		

(接次頁)

(承前頁)

	上	地	房屋及建築	機器設備	運輸設備	辦公設備	租賃改良	其他設備	合	計
成本										
108年1月1日餘額	\$ 55,647	\$ 58,178	\$ 4,952	\$ 3,539	\$ 13,531	\$ 7,181	\$ 2,534	\$ 145,562		
增 添	-	-	829	-	1,902	-	747	3,478		
處 分	-	-	-	-	-	( 395)	-	( 395)		
淨兌換差額	-	-	-	( 32)	( 234)	( 42)	-	( 308)		
108年12月31日餘額	\$ 55,647	\$ 58,178	\$ 5,781	\$ 3,507	\$ 15,199	\$ 6,744	\$ 3,281	\$ 148,337		
累計折舊										
108年1月1日餘額	\$ -	\$ 20,809	\$ 3,911	\$ 2,897	\$ 10,113	\$ 6,592	\$ 625	\$ 44,947		
處 分	-	-	-	-	-	( 395)	-	( 395)		
折舊費用	-	1,140	568	189	1,617	236	593	4,343		
淨兌換差額	-	-	-	( 28)	( 196)	( 35)	-	( 259)		
108年12月31日餘額	\$ -	\$ 21,949	\$ 4,479	\$ 3,058	\$ 11,534	\$ 6,398	\$ 1,218	\$ 48,636		
108年12月31日淨額	\$ 55,647	\$ 36,229	\$ 1,302	\$ 449	\$ 3,665	\$ 346	\$ 2,063	\$ 99,701		

合併公司之不動產、廠房及設備係以直線基礎按下列耐用年數計提折舊:

房屋及建築	50年
機器設備	5年
運輸設備	4至10年
辦公設備	1至10年
租賃改良	3至5年
其他設備	5年

合併公司設定質押作為借款擔保之不動產、廠房及設備金額,請參閱附註二四。



## 十一、租賃協議

### (一) 使用權資產

	109年12月31日	108年12月31日
使用權資產帳面金額		
建築物	\$ 11,056	\$ 18,812
運輸設備	-	65
	<u>\$ 11,056</u>	<u>\$ 18,877</u>
	109年度	108年度
使用權資產之增添	<u>\$ 1,081</u>	<u>\$ 13,940</u>
使用權資產之折舊費用		
建築物	\$ 8,405	\$ 5,922
運輸設備	-	780
	<u>\$ 8,405</u>	<u>\$ 6,702</u>

### (二) 租賃負債

	109年度	108年度
租賃負債帳面金額		
流動	<u>\$ 7,736</u>	<u>\$ 8,379</u>
非流動	<u>\$ 3,742</u>	<u>\$ 10,628</u>

租賃負債之折現率區間如下：

	109年12月31日	108年12月31日
建築物	2.57%~4.75%	2.57%~4.75%
運輸設備	-	2.62%

### (三) 重要承租活動及條款

合併公司於 109 及 108 年度並無重大新增之租賃合約。109 年因新型冠狀病毒肺炎疫情嚴重影響市場經濟，合併公司與部分出租人進行建築物租約協商，同意無條件將 109 年 2 月 1 日至 3 月 31 日之租金金額全部免除及 109 年 3 月 1 日至 5 月 31 日之租金金額調降兩成。合併公司於 109 年度認列前述租金減讓之影響數為 490 仟元，帳列營業費用項下。

### (四) 其他租賃資訊

	109年度	108年度
短期租賃費用	<u>\$ 1,034</u>	<u>\$ 4,469</u>
租賃之現金流出總額	<u>(\$ 9,647)</u>	<u>(\$ 11,522)</u>

合併公司選擇對符合短期租賃之資產租賃適用認列之豁免，不對該等租賃認列相關使用權資產及租賃負債。

## 十二、借款

### (一) 短期借款

	109年12月31日	108年12月31日
擔保借款		
— 銀行借款(1)	<u>\$ 742,603</u>	<u>\$ 2,104,968</u>

(1) 銀行週轉性借款係以本公司部分資產擔保（請參閱附註二四），借款之利率於 109 年及 108 年 12 月 31 日分別為 1.05%~1.80% 及 1.27%~3.44%。

### (二) 長期借款

	109年12月31日		108年12月31日							
	重	大	條	款	利	率	金	額	金	額
台灣中小企業銀行	長期信用借款，借款期間為5年，自109.08.28至114.08.28，按月付息，自110.09.28償還第1期，嗣後以每個月為1期，分48期平均攤還本金。	1.00%	\$	39,000	\$	-				
				39,000						-
減：列為1年內到期部分				(3,250)						-
				\$ 35,750						\$ -

上項借款之關係人連帶擔保情況請參閱附註二三。

### 十三、應付票據及應付帳款

	109年12月31日	108年12月31日
應付票據	\$ -	\$ 6
應付帳款	\$ 672,856	\$ 2,091,997
應付帳款－關係人（附註二三）	\$ 95	\$ -

合併公司自供應商購買商品之平均賒帳期間為月結45~60天，合併公司依月資金預算作業辦法辦理，以確保所有應付款於預先約定之信用期限內償還。

### 十四、退職後福利計畫

#### (一) 確定提撥計畫

本公司及尚茂公司員工所適用「勞工退休金條例」之退休金制度，係屬政府管理之確定提撥退休計畫，依員工每月薪資6%提撥退休金至勞工保險局之個人專戶。

位於新加坡、香港及大陸之子公司就當地員工每月薪資總額之特定比例提撥退休金至退休金管理事業，子公司對於此退休福利計畫之義務僅為提撥特定金額。

合併公司於109及108年度依照確定提撥計畫中明定比例應提撥之金額已分別於合併綜合損益表認列費用分別為4,741仟元及5,354仟元。

#### (二) 確定福利計畫

本公司依我國「勞動基準法」辦理之退休金制度係屬政府管理之確定福利退休計畫。員工退休金之支付，係根據服務年資及核准退休日前6個月平均工資計算。本公司按員工每月薪資總額2%提撥退休金，交由勞工退休準備金監督委員會以該委員會名義存入台灣銀行之專戶，年度終了前，若估算專戶餘額不足給付次一年度內預估達到退休條件之勞工，次年度3月底前將一次提撥其差額。該專戶係委託勞動部勞動基金運用局管理，本公司並無影響投資管理策略之權利。

列入合併資產負債表之確定福利計畫金額列示如下：

	109年12月31日	108年12月31日
確定福利義務現值	\$ 43,682	\$ 41,683
計畫資產公允價值	(10,098)	(9,338)
淨確定福利負債	\$ 33,584	\$ 32,345

淨確定福利負債（資產）變動如下：

	確 定 福 利 計 畫 資 產	淨 確 定 福 利	
	義 務 現 值	公 允 價 值	負 債 ( 資 產 )
108年1月1日	\$ 38,342	(\$ 8,576)	\$ 29,766
服務成本			
當期服務成本	878	-	878
利息費用（收入）	431	(98)	333
認列於損益	1,309	(98)	1,211
再衡量數			
精算損失－人口			
統計假設變動	99	-	99
精算損失－財務			
假設異動	1,705	-	1,705

精算損失－經驗			
調整	<u>228</u>	<u>( 285)</u>	<u>( 57)</u>
認列於其他綜合損益	<u>2,032</u>	<u>( 285)</u>	<u>1,747</u>
雇主提撥	<u>-</u>	<u>( 379)</u>	<u>( 379)</u>
108年12月31日	<u>41,683</u>	<u>( 9,338)</u>	<u>32,345</u>
服務成本			
當期服務成本	925	-	925
利息費用(收入)	<u>313</u>	<u>( 72)</u>	<u>241</u>
認列於損益	<u>1,238</u>	<u>( 72)</u>	<u>1,166</u>
(接次頁)			
(承前頁)			

再衡量數	確 定 福 利 義 務 現 值	計 畫 資 產 公 允 價 值	淨 確 定 福 利 負 債 ( 資 產 )
精算損失－人口			
統計假設變動	\$ 60	\$ -	\$ 60
精算損失－財務			
假設異動	1,114	-	1,114
精算損失－經驗			
調整	<u>( 413)</u>	<u>( 301)</u>	<u>( 714)</u>
認列於其他綜合損益	<u>761</u>	<u>( 301)</u>	<u>460</u>
雇主提撥	<u>-</u>	<u>( 387)</u>	<u>( 387)</u>
109年12月31日	<u>\$ 43,682</u>	<u>( \$ 10,098)</u>	<u>\$ 33,584</u>

確定福利計畫認列於損益之金額依功能別彙總如下：

	109年度	108年度
營業費用	<u>\$ 1,166</u>	<u>\$ 1,211</u>

本公司因「勞動基準法」之退休金制度暴露於下列風險：

1. 投資風險：勞動部勞動基金運用局透過自行運用及委託經營方式，將勞工退休基金分別投資於國內(外)權益證券與債務證券及銀行存款等標的，惟本公司之計畫資產得分配金額係以不低於當地銀行2年定期存款利率計算而得之收益。
2. 利率風險：政府公債之利率下降將使確定福利義務現值增加，惟計畫資產之債務投資報酬亦會隨之增加，兩者對淨確定福利負債之影響具有部分抵銷之效果。
3. 薪資風險：確定福利義務現值之計算係參考計畫成員之未來薪資。因此計畫成員薪資之增加將使確定福利義務現值增加。

本公司之確定福利義務現值係由合格精算師進行精算，衡量日之重大假設列示如下：

	衡 量 日	衡 量 日
	109年12月31日	108年12月31日
折現率	0.50%	0.75%
薪資預期增加率	2.75%	2.75%

若重大精算假設分別發生合理可能之變動，在所有其他假設維持不變之情況下，將使確定福利義務現值增加(減少)之金額如下：

	109年12月31日	108年12月31日
折現率		
增加0.25%	<u>(\$ 1,114)</u>	<u>(\$ 1,147)</u>
減少0.25%	<u>\$ 1,153</u>	<u>\$ 1,189</u>
薪資預期增加率		
增加0.25%	<u>\$ 1,107</u>	<u>\$ 1,146</u>
減少0.25%	<u>(\$ 1,175)</u>	<u>(\$ 1,111)</u>

由於精算假設可能彼此相關，僅單一假設變動之可能性不大，故上述敏感度分析可能無法反映確定福利義務現值實際變動情形。

	109年12月31日	108年12月31日
預期1年內提撥金額	\$ 388	\$ 385
確定福利義務平均到期期間	10.4年	11.2年

## 十五、權益

### (一) 股本 普通股

	109年12月31日	108年12月31日
額定股數(仟股)	100,000	100,000
額定股本	\$ 1,000,000	\$ 1,000,000
已發行且已收足股款之股數(仟股)	68,707	68,831
已發行股本	\$ 687,070	\$ 688,310

本公司已發行之普通股每股面額為10元，每股享有一表決權及收取股利之權利。

本公司108年1月1日實收資本額為720,310仟元，分為72,031仟股，每股面額10元，約為普通股。

本公司分別於109年8月及108年12月辦理註銷庫藏股124仟股及3,200仟股，截至109年及108年12月31日實收資本額分別為687,070仟元及688,310仟元，分為68,707仟股及68,831仟股，每股面額10元，均為普通股。

### (二) 資本公積

	109年12月31日	108年12月31日
得用以彌補虧損、發放現金或撥		
<u>充股本(1)</u>		
股票發行溢價	\$ 218,489	\$ 219,012
合併溢額	13,209	13,233
庫藏股票交易	6,717	7,088
<u>僅得用以彌補虧損</u>		
已失效員工認股數	5,031	5,031
	\$ 243,446	\$ 244,364

(1) 此類資本公積得用以彌補虧損，亦得於公司無虧損時，用以發放現金股利或撥充股本，惟撥充股本時每年以實收股本之一定比率為限。

### (三) 保留盈餘及股利政策

1. 依本公司章程之盈餘分派政策規定，每年決算時如有盈餘，應先彌補累積虧損，依法提撥10%為法定盈餘公積，但法定盈餘公積累積已達實收資本總額時，不在此限。次依法令或主管機關規定提撥或迴轉特別盈餘公積。如尚有餘額，併同累積未分配盈餘，由董事會擬具盈餘分配議案，提請股東會決議分派股東股息紅利。本公司章程規定之員工酬勞及董監事酬勞分派政策，請參閱附註十七。

本公司股利政策係考量未來發展計劃及產業環境變化，並兼顧股東權益等因素，擬具股利分派方案。每年就可供分配盈餘提撥不低於50%分配股東股利，惟累積可供分配盈餘低於實收股本20%時，得不予分配；分配股東股利時，現金股利不低於股利總額之10%。

2. 本公司依金管證發字第1010012865號函、金管證發字第1010047490號函、金管證發字第1030006415號及「採用國際財務報導準則(IFRSs)後，提列特別盈餘公積之適用疑義問答」規定提列及迴轉特別盈餘公積。

3. 本公司應依稅後餘額提撥10%為法定盈餘公積，但法定盈餘公積已達公司實收股本總額時，不在此限。法定盈餘公積得用以彌補虧損。公司無虧損時，法定盈餘公積超過實收股本總額25%之部分除得撥充股本外，尚得以現金分配。

4. 本公司分別於109年6月12日及108年6月14日舉行股東常會，分別決議通過108及107年度盈餘分配案如下。

盈餘分配案每股股利(元)



	108年度	107年度	108年度	107年度
法定盈餘公積	\$ 4,246	\$ 3,973	\$ -	\$ -
特別盈餘公積	2,447	2,028	-	-
現金股利	41,169	27,532	0.59811	0.4

本公司於 109 年 6 月 12 日決議另以資本公積 129 仟元分配現金股利。

本公司 110 年 3 月 5 日董事會擬議 109 年度盈餘分配案及每股股利如下。另  
以資本公積 11,935 仟元分配現金股利。

	盈餘分配案	每股股利(元)
法定盈餘公積	\$ 6,884	\$ -
特別盈餘公積	5,187	-
現金股利	56,772	0.826289

有關 109 年度之盈餘分配案尚待預計於 110 年 5 月 28 日召開之股東常會決議。

#### (四) 特別盈餘公積

	109年度	108年度
期初餘額	\$ 4,947	\$ 2,919
提列特別盈餘公積		
其他權益減項提列數	2,447	2,028
期末餘額	\$ 7,394	\$ 4,947

#### (五) 其他權益－國外營運機構財務報表換算之兌換差額

	109年度	108年度
期初餘額	(\$ 7,394)	(\$ 4,947)
換算國外營運機構淨資產 所產生之兌換差額	( 6,484)	( 3,060)
換算國外營運機構淨資產 所產生利益之相關所得稅	1,297	613
期末餘額	(\$ 12,581)	(\$ 7,394)

#### (六) 庫藏股票

109 年度庫藏股變動資料如下：

持股原因	期初股數	本期增加	本期減少	期末股數
轉讓股份予員工	-	124 仟股	124 仟股	-

108 年度庫藏股變動資料如下：

持股原因	期初股數	本期增加	本期減少	期末股數
轉讓股份予員工	3,200 仟股	-	3,200 仟股	-

本公司持有之庫藏股票，依證券交易法規定不得質押，亦不得享有股利之分派及表決權等權利。

#### 十六、收入

	109年度	108年度
面型感測元件收入	\$ 13,547,446	\$ 18,763,116
其他營業收入	716,777	477,186
	\$ 14,264,223	\$ 19,240,302

#### 十七、員工福利、折舊及攤銷費用功能別彙總

	109年度			108年度		
	屬於營業 成本者	屬於營業 費用者	合計	屬於營業 成本者	屬於營業 費用者	合計
短期員工福利	\$ -	\$ 124,153	\$ 124,153	\$ -	\$ 122,799	\$ 122,799
退職後福利	\$ -	\$ 5,907	\$ 5,907	\$ -	\$ 6,565	\$ 6,565
其他員工福利	\$ -	\$ 8,116	\$ 8,116	\$ -	\$ 1,037	\$ 1,037

	109年度			108年度		
	屬於營業 成本者	屬於營業 費用者	合計	屬於營業 成本者	屬於營業 費用者	合計
折舊費用	\$ 36	\$ 12,511	\$ 12,547	\$ 24	\$ 11,021	\$ 11,045
攤銷費用	\$ -	\$ 1,234	\$ 1,234	\$ -	\$ 1,220	\$ 1,220

本公司依章程規定係以當年度扣除分派員工及董監事酬勞前之稅前利益分別以以5%至15%及不高於5%提撥員工酬勞及董監事酬勞。109及108年度估列之員工酬勞及董監事酬勞分別於110年3月5日及109年3月20日經董事會決議如下。

估列比例

	109年度	108年度
員工酬勞	5.49%	5.57%
董監事酬勞	2.35%	2.39%

金額

	109年度	108年度
員工酬勞	\$ 5,600	\$ 2,660
董監事酬勞	\$ 2,400	\$ 1,140

年度合併財務報告通過發布日後若金額仍有變動，則依會計估計變動處理，於次一年度調整入帳。

108及107年度員工酬勞及董監事酬勞之實際配發金額與108及107年度合併財務報告認列之金額並無差異。

有關本公司董事會決議之員工酬勞及董監事酬勞資訊，請至台灣證券交易所「公開資訊觀測站」查詢。

十八、繼續營業單位所得稅

(一) 認列於損益之所得稅

所得稅費用之主要組成項目如下：

	109年度	108年度
當期所得稅		
本年度產生者	\$ 13,876	\$ 5,389
未分配盈餘加徵	-	270
以前年度之調整	( 176)	( 1,363)
遞延所得稅		
本年度產生者	17,648	( 160)
認列於損益之所得稅費用	\$ 31,348	\$ 4,136

會計所得與所得稅費用之調節如下：

	109年度	108年度
繼續營業單位稅前淨利	\$ 100,560	\$ 48,005
稅前淨利按法定稅率計算之所得稅費用	\$ 20,112	\$ 9,601
稅上不可減除之費損	5,045	13,670
子公司減資損失	-	( 15,980)
未認列之可減除暫時性差異	( 292)	983
合併個體適用不同稅率之影響數	6,659	( 3,045)
未分配盈餘加徵	-	270
以前年度之當期所得稅費用於		
本年度之調整	( 176)	( 1,363)
認列於損益之所得稅費用	\$ 31,348	\$ 4,136

合併公司適用中華民國所得稅法之個體所適用之稅率為20%；中國地區子公司所適用之稅率為25%；其他轄區所產生之稅額係依各相關轄區適用之稅率計算。

由於 110 年度股東會盈餘分配情形尚具不確定性，故 109 年度未分配盈餘加徵 5% 所得稅之潛在所得稅後果尚無法可靠決定。

(二) 認列於其他綜合損益之所得稅

	109年度	108年度
<u>遞延所得稅</u>		
認列於其他綜合損益		
— 國外營運機構換算	\$ 1,297	\$ 613
— 確定福利之精算損益	<u>92</u>	<u>349</u>
認列於其他綜合損益之所得稅	<u>\$ 1,389</u>	<u>\$ 962</u>

(三) 本期所得稅資產與負債

	109年12月31日	108年12月31日
本期所得稅資產		
應收退稅款	<u>\$ 694</u>	<u>\$ 1,158</u>
本期所得稅負債		
應付所得稅	<u>\$ 8,212</u>	<u>\$ 6,234</u>

(四) 遞延所得稅資產與負債

	109 年度				
	年 初 餘 額	認 列 於 損 益	認 列 於 其 他 綜 合 損 益	兌 換 差 額	年 底 餘 額
<u>遞延所得稅資產</u>					
未實現存貨跌價損失	\$ 9,248	\$ 644	\$ -	(\$ 10)	\$ 9,882
未休假獎金	280	14	-	-	294
採權益法認列之投資損失	6,994	( 6,994)	-	-	-
使用權資產	12	( 12)	-	-	-
應計退休金負債	5,156	156	-	-	5,312
虧損扣抵	16,750	( 16,350)	-	( 20)	380
累積換算調整數	1,451	-	1,297	-	2,748
確定福利計畫精算損失	<u>2,374</u>	<u>-</u>	<u>92</u>	<u>-</u>	<u>2,466</u>
	<u>\$ 42,265</u>	<u>(\$ 22,542)</u>	<u>\$ 1,389</u>	<u>(\$ 30)</u>	<u>\$ 21,082</u>
<u>遞延所得稅負債</u>					
未實現兌換利益	\$ 7,521	(\$ 5,793)	\$ -	\$ -	\$ 1,728
採權益法認列之投資利益	<u>-</u>	<u>899</u>	<u>-</u>	<u>-</u>	<u>899</u>
	<u>\$ 7,521</u>	<u>(\$ 4,894)</u>	<u>\$ -</u>	<u>\$ -</u>	<u>\$ 2,627</u>

	108 年度				
	年 初 餘 額	認 列 於 損 益	認 列 於 其 他 綜 合 損 益	兌 換 差 額	年 底 餘 額
<u>遞延所得稅資產</u>					
未實現存貨跌價損失	\$ 10,893	(\$ 1,641)	\$ -	(\$ 4)	\$ 9,248
未實現兌換損失	( 1,023 )	1,023	-	-	-
未休假獎金	251	29	-	-	280
採權益法認列之投資損失	12,779	( 5,785)	-	-	6,994
使用權資產	-	12	-	-	12
應計退休金負債	4,990	166	-	-	5,156
虧損扣抵	2,883	13,877	-	( 10)	16,750
累積換算調整數	838	-	613	-	1,451
確定福利計畫精算損失	<u>2,025</u>	<u>-</u>	<u>349</u>	<u>-</u>	<u>2,374</u>
	<u>\$ 33,636</u>	<u>\$ 7,681</u>	<u>\$ 962</u>	<u>(\$ 14)</u>	<u>\$ 42,265</u>
<u>遞延所得稅負債</u>					
未實現兌換利益	<u>-</u>	<u>7,521</u>	<u>-</u>	<u>-</u>	<u>7,521</u>

(五) 所得稅核定情形

本公司之營利事業所得稅申報截至 107 年度以前之申報案件業經稅捐稽徵機關核定，且無任何未決稅務訴訟案件。

十九、每股盈餘

用以計算每股盈餘之分子及分母揭露如下：

109年度		108年度	
金額 (分子)	每股盈餘 (元)	金額 (分子)	每股盈餘 (元)

	歸屬於 本公司 股東稅後	股數(分母) (仟股)	歸屬於 本公司 股東稅後	歸屬於 本公司 股東稅後	股數(分母) (仟股)	歸屬於 本公司 股東稅後
基本每股盈餘						
屬於普通股股東之 本期盈餘	\$ 69,212	68,759	\$ 1.01	\$ 43,875	68,831	\$ 0.64
稀釋每股盈餘						
員工酬勞	-	430	-	-	165	
屬於普通股股東之 本期盈餘	\$ 69,212	69,189	\$ 1.00	\$ 43,875	68,996	\$ 0.64

若本公司得選擇以股票或現金發放員工酬勞，則計算稀釋每股盈餘時，假設員工酬勞將採發放股票方式，並於該潛在普通股具有稀釋作用時計入加權平均流通在外股數，以計算稀釋每股盈餘。於次年度董事會決議員工酬勞發放股數前計算稀釋每股盈餘時，亦繼續考量該等潛在普通股之稀釋作用。

## 二十、與非控制權益之權益交易

尚茂公司分別於 109 年 12 月 18 日及 108 年 3 月 25 日辦理現金增資 40,000 仟元及 60,000 仟元，本公司皆全數認購，致持股比例分別為 99.99% 及由 99.87% 增加至 99.99%。

由於上述交易並未改變本公司對尚茂公司之控制，本公司係視為權益交易處理。

	尚茂公司	
權益交易差額調整科目	109年度	108年度
資本公積—取得或處分子公司股權		
價格與帳面價值差額	\$ -	\$ 17
未分配盈餘	1	18
	\$ 1	\$ 35

## 二一、資本風險管理

由於合併公司須維持適量資本，以因應產品採購需求。因此合併公司之資本管理係以確保具有必要之財務資源及營運計畫，以支應未來 12 個月所需之營運資金、資本支出、研究發展費用、債務償還及股利支出等需求。

## 二二、金融工具

### (一) 公允價值之資訊—非按公允價值衡量之金融工具

合併公司之金融資訊，管理階層認為列示於合併資產負債表中非按公允價值衡量之金融資產及金融負債之帳面價值均趨近其公允價值。

### (二) 金融工具之種類

	109年12月31日	108年12月31日
<u>金融資產</u>		
按攤銷後成本衡量之金融 資產(註1)	\$ 2,316,227	\$ 4,573,386
<u>金融負債</u>		
按攤銷後成本衡量(註2)	1,522,956	4,244,822

註 1：餘額係包含現金及約當現金、應收票據、應收帳款(含關係人)、其他應收款(含關係人)、其他金融資產—流動及存出保證金等按攤銷後成本衡量之金融資產。

註 2：餘額係包含短期借款、應付票據、應付帳款(含關係人)、其他應付款(含關係人)、長期借款(含 1 年內到期)及存入保證金等按攤銷後成本衡量之金融負債。

### (三) 財務風險管理目的與政策

合併公司財務風險管理目標，係為管理與營運活動相關之匯率風險、利率風險、信用風險及流動風險。為降低相關財務風險，合併公司致力於辨認、評估並規避市場之不確定性，以降低市場變動對公司財務績效之潛在不利影響。

合併公司之重要財務活動，係經董事會依相關規範及內部控制制度進行覆核。於財務計劃執行期間，合併公司必須恪遵關於整體財務風險管理及權責劃分之相關財務操作程序。

#### 1. 市場風險



合併公司之營運活動使合併公司承擔之主要財務風險為外幣匯率變動風險（參閱下述(1)）以及利率變動風險（參閱下述(2)）。

合併公司彈性調整所持有之外幣資產負債及金融資產負債，以管理所承擔之匯率風險及利率風險。

#### (1) 匯率風險

合併公司從事外幣計價之銷貨與進貨交易，因而使合併公司產生匯率變動風險。

合併公司於資產負債表日之非功能性貨幣計價之貨幣性資產與貨幣性負債帳面金額，請參閱附註二七。

#### 敏感度分析

合併公司主要受到美元匯率波動之影響。

下表詳細說明當新台幣（功能性貨幣）對各攸關外幣之匯率增加及減少1%時，合併公司之敏感度分析1%係為合併公司內部向主要管理階層報告匯率風險時所使用之敏感度比率，亦代表管理階層對外幣匯率之合理可能變動範圍之評估。敏感度分析僅包括流通在外之外幣貨幣性項目，並將其期末之換算以匯率變動1%予以調整。下表之正數係表示當新台幣相對於相關貨幣貶值1%時，將使稅前淨利或權益增加之金額；當新台幣相對於各相關外幣升值1%時，其對稅前淨利或權益之影響將為同金額之負數。

	美 元 之 影 響	
	109年度	108年度
損 益	\$ 6,133	\$ 568

上列損益之影響主要源自於合併公司於資產負債表日尚流通在外之美元計價之銀行存款、應收款項及應付款項。

#### (2) 利率風險

利率風險係指由於市場利率之變動所造成金融工具公允價值變動之風險。合併公司之利率風險，主要係來自於變動收益投資與變動利率借款。

合併公司於資產負債表日受利率暴險之金融資產及金融負債帳面金額如下：

	109年12月31日	108年12月31日
具公允價值利率風險		
— 金融資產	\$ 746,868	\$ 848,647
具現金流量利率風險		
— 金融資產	692,250	856,551
— 金融負債	781,603	2,104,968

#### 敏感度分析

下列敏感度分析係依非衍生工具於資產負債表日之利率暴險而決定。對於浮動利率負債，其分析方式係假設資產負債表日流通在外之負債金額於報導期間皆流通在外。公司內部向主要管理階層報告利率時所使用之變動率為利率增加或減少1%，此亦代表管理階層對利率之合理可能變動範圍之評估。

若利率增加／減少1%，在所有其他變數維持不變之情況下，合併公司109及108年度之稅前淨利將分別減少／增加894仟元及減少／增加12,484仟元，主因為合併公司之變動利率銀行借款之現金流量利率風險之暴險。

#### 2. 信用風險

信用風險係指交易對方違反合約義務並對合併公司造成財務損失之風險。合併公司之信用風險，主要係來自於營運活動產生之應收款項，及投資活動產生之銀行存款、固定收益投資及其他金融工具。營運相關信用風險與財務信用風險係分別管理。

#### 營運相關信用風險

為維持應收帳款的品質，合併公司已建立營運相關信用風險管理之程序。

個別客戶的風險評估係考量包括該客戶之財務狀況、信評機構評等、合併公司內部信用評等、歷史交易記錄及目前經濟狀況等多項可能影響客戶付款能力之

因素。合併公司亦會在適當時機使用某些信用增強工具，如預付貨款及信用保險等，以降低特定客戶的信用風險。

#### 財務信用風險

銀行存款、固定收益投資及其他金融工具之信用風險，係由合併公司財務部門衡量並監控。由於合併公司之交易對象及履約他方均係信用良好之銀行及具投資等級及以上之金融機構、公司組織及政府機關，無重大之履約疑慮，故無重大之信用風險。

### 3. 流動性風險管理

合併公司係透過管理及維持足夠部位之現金及約當現金以支應營運並減輕現金流量波動之影響。合併公司管理階層監督銀行融資額度使用狀況並確保借款合同條款之遵循性。

#### (1) 非衍生金融負債之流動性及利率風險表

非衍生金融負債剩餘合約到期分析係依合併公司最早可能被要求還款之日期，按金融負債未折現現金流量（包含本金及估計利息）編製。因此，合併公司可被要求立即還款之銀行借款，係列於下表最早之期間內，不考慮銀行立即執行該權利之機率；其他非衍生金融負債到期分析係依照約定之還款日編製。

下表詳細說明合併公司已約定還款期間之非衍生金融負債剩餘合約到期分析，其係依據合併公司最早可能被要求還款之日期，並以金融負債未折現現金流量編製，其包括利息及本金之現金流量。

#### (2) 流動性及利率風險表

##### 109年12月31日

	1年以內	1~2年	2~3年	3年以上
非衍生金融負債				
浮動利率工具	\$ 745,853	\$ 9,750	\$ 9,750	\$ 16,250
無付息負債	741,353	-	-	-
租賃負債	201,452	116,987	19,241	-
	<u>\$ 1,688,658</u>	<u>\$ 126,737</u>	<u>\$ 28,991</u>	<u>\$ 16,250</u>

##### 108年12月31日

	1年以內	1~2年	2~3年	3年以上
非衍生金融負債				
浮動利率工具	\$ 2,104,968	\$ -	\$ -	\$ -
無付息負債	2,139,854	-	-	-
租賃負債	8,875	7,479	3,124	335
	<u>\$ 4,253,697</u>	<u>\$ 7,479</u>	<u>\$ 3,124</u>	<u>\$ 335</u>

#### (3) 融資額度

	109年12月31日	108年12月31日
無擔保銀行透支額度		
— 已動用金額	\$ -	\$ -
— 未動用金額	<u>60,000</u>	<u>60,000</u>
	<u>\$ 60,000</u>	<u>\$ 60,000</u>
有擔保銀行透支額度		
— 已動用金額	\$ 781,603	\$ 2,104,968
— 未動用金額	<u>3,349,845</u>	<u>4,293,804</u>
	<u>\$ 4,131,448</u>	<u>\$ 6,398,772</u>

#### (四) 金融資產移轉資訊

合併公司年底尚未到期之應收帳款進行讓售之相關資訊如下：

##### 108年12月31日

交易對象	讓售金額	轉列至其他應收款金額	尚可預支金額	已預支金額	已預支金額年利率(%)
台北富邦銀行	<u>\$ 796,922</u>	<u>\$ 79,692</u>	<u>\$ -</u>	<u>\$ 717,230</u>	2.78%

上述額度可循環使用。

依讓售合約之約定，因商業糾紛（如銷貨退回或折讓等）而產生之損失由合併公司承擔，因信用風險而產生之損失則由該等銀行承擔。此讓售合約已於108年12月到期。

### 二三、關係人交易

本公司及子公司（係本公司之關係人）間之交易、帳戶餘額、收益及費損於合併時全數予以銷除，故未揭露於本附註。除已於其他附註揭露外，合併公司與其他關係人間之交易如下。

#### (一) 關係人名稱及其關係

關係人名稱	與合併公司之關係
簡剛民	本公司之董事長
亞企食材科技股份有限公司	實質關係人

#### (二) 營業交易

##### 營業收入

關係人類別 / 名稱	109年12月31日	108年12月31日
其他關係人	\$ 515	\$ 254

##### 營業費用

關係人類別 / 名稱	109年12月31日	108年12月31日
其他關係人	\$ 948	\$ 1,276

#### (三) 資產負債表日之流通在外餘額如下：

帳列項目	關係人類別 / 名稱	109年12月31日	108年12月31日
應收帳款	其他關係人	\$ -	\$ 40
其他應收款	其他關係人	\$ -	\$ 4
應付帳款	其他關係人	\$ 95	\$ -
其他應付款	其他關係人	\$ 82	\$ 112
存出保證金	董事長	\$ 600	\$ 600

#### (四) 承租協議

##### 取得使用權資產

關係人類別 / 名稱	109年度	108年度
董事長	\$ -	\$ 6,917

帳列項目	關係人類別 / 名稱	109年12月31日	108年12月31日
租賃負債—流動	董事長	\$ 2,346	\$ 2,285
租賃負債—非流動	董事長	796	3,141
		\$ 3,142	\$ 5,426

關係人類別 / 名稱	109年度	108年度
利息費用		
董事長	\$ 115	\$ 109

##### 租賃費用

董事長	\$ 386	\$ 800
其他關係人	69	69
	\$ 455	\$ 869

(五) 背書保證

合併公司關係人為合併公司借款之連帶保證人，連帶保證情形如下：

關係人名稱	連帶保證性質	109年12月31日	108年12月31日
簡剛民	短期借款	\$ 742,603	\$ 2,104,968
	長期借款(含1年內到期)	\$ 39,000	\$ -

(六) 其他關係人交易

合併公司提供其他關係人管理服務，109及108年度認列並收取之服務收入分別為48仟元及32仟元，帳列其他收入項下。

(七) 主要管理階層薪酬

董事及其他主要管理階層之薪酬總額如下：

	109年度	108年度
短期員工福利	\$ 20,806	\$ 20,127
退職後福利	201	195
	\$ 21,007	\$ 20,322

董事及其他主要管理階層之薪酬係由薪酬委員會依照個人績效及市場趨勢決定。

二四、質抵押之資產

下列資產業經提供為融資借款及向廠商進貨、進口原物料之關稅保證之擔保品：

	109年12月31日	108年12月31日
質押定期存款及備償銀行存款(帳列其他金融資產一流動)	\$ 938,112	\$ 1,106,988
土地	55,647	55,647
房屋及建築	28,741	29,715
	\$ 1,022,500	\$ 1,192,350

二五、重大或有負債及未認列之合約承諾

(一) 截至109年及108年12月31日止，合併公司已在銀行開立尚未使用之信用狀情形如下：

幣別	信用狀開立總額(元)	
	109年12月31日	108年12月31日
美金	USD 17,002,804	USD 58,331,395

(二) 截至109年及108年12月31日止，合併公司因購料而委託銀行開立之履約保證函金額分別為美金4,500仟元及美金4,500仟元。

二六、其他事項

合併公司受到新型冠狀病毒肺炎全球大流行之影響，為配合當地政府機關要求採取相關因應措施，部分營業據點延後復工，惟對合併公司之營業收入未造成重大影響，隨疫情趨緩及政策鬆綁，合併公司營運已逐漸恢復正常。

為因應疫情影響，合併公司採取下列行動：

政府紓困措施

合併公司已陸續向政府申請薪資、營運資金等各項補貼，預計將可取得3,101仟元資金。

二七、具重大影響外幣資產及負債之匯率資訊

合併公司具重大影響之外幣資產及負債資訊如下：

109年12月31日

外幣資產	外幣	匯率	帳面金額
貨幣性項目			
美元	\$ 81,231	28.48 美元：新台幣	\$ 2,313,459
外幣負債			



<u>貨幣性項目</u>			
美 元	59,696	28.48 美元：新台幣	<u>\$ 1,700,142</u>

108 年 12 月 31 日

	外	幣	匯	率	帳	面	金	額
<u>外 幣 資 產</u>								

<u>貨幣性項目</u>								
美 元	\$	201,216	29.98 美元：新台幣					<u>\$ 6,032,456</u>

<u>外 幣 負 債</u>								
<u>貨幣性項目</u>								
美 元		199,323	29.98 美元：新台幣					<u>\$ 5,975,704</u>

合併公司於 109 及 108 年度外幣兌換損失（已實現及未實現）分別為 23,546 仟元及 8,526 仟元，由於外幣交易及集團個體之功能性貨幣種類繁多，故無法按各重大影響之外幣別揭露兌換損益。

## 二八、附註揭露事項

### (一) 重大交易事項及(二)轉投資事業相關資訊

編 號	項 目	說 明
1	資金貸與他人。	附表一
2	為他人背書保證。	附表二
3	期末持有有價證券情形（不包含投資子公司、關聯企業及合資控制部分）。	無
4	累積買進或賣出同一有價證券之金額達新台幣 3 億元或實收資本額 20% 以上。	無
5	取得不動產之金額達新台幣 3 億元或實收資本額 20% 以上。	無

(接次頁)

(承前頁)

編 號	項 目	說 明
6	處分不動產之金額達新台幣 3 億元或實收資本額 20% 以上。	無
7	與關係人進、銷貨之金額達新台幣 1 億元或實收資本額 20% 以上。	附表三
8	應收關係人款項達 1 億元或實收資本額 20% 以上。	附表四
9	從事衍生性商品交易。	無
10	其他：母子公司間及各子公司間之業務關係及重要交易往來情形及金額。	附表七
11	被投資公司資訊。	附表五

### (三) 大陸投資資訊

編 號	項 目	說 明
1	大陸被投資公司名稱、主要營業項目、實收資本額、投資方式、資金匯出入情形、持股比例、投資損益、期末投資帳面金額、已匯回投資損益及赴大陸地區投資限額。	附表六
2	與大陸被投資公司直接或間接經由第三地區所發生下列之重大交易事項，及其價格、付款條件、未實現損益： (1) 進貨金額及百分比與相關應付款項之期末餘額及百分比。 (2) 銷貨金額及百分比與相關應收款項之期末餘額及百分比。 (3) 財產交易金額及其所產生之損益數額。 (4) 票據背書保證或提供擔保品之期末餘額及其目的。 (5) 資金融通之最高餘額、期末餘額、利率區間及當期利息總額。 (6) 其他對當期損益或財務狀況有重大影響之交易事項，如勞務之提供或收受等。	附表六

(四) 主要股東資訊

編號	項	目	說	明
1	股權比例達5%以上之股東名稱、持股數額及比例。			附表八

二九、部門資訊

(一) 營運部門財務資訊

提供給主要營運決策者用以分配資源及評量部門績效之資訊，著重於每一交付或提供之產品或勞務之種類，依國際財務報導準則第八號「營運部門」之規定，合併公司係以單一營運部門進行組織管理及分配資源，營運活動均與研發、製造及銷售半導體、電子零件組、工廠自動化設備等產品，且該營運活動之營業收入，佔合併公司全部收入90%以上。

(二) 地區別資訊

合併公司來自外部客戶之繼續營業單位收入依營運地點區分與非流動資產按資產所在地區分之資訊列示如下：

	來自外部客戶之收入		非流動資產	
	109年度	108年度	109年12月31日	108年12月31日
臺灣	\$ 552,687	\$ 354,795	\$ 103,599	\$ 109,752
中國	13,695,029	18,880,794	8,685	12,955
其他	16,507	4,713	1,008	1,560
	<u>\$ 14,264,223</u>	<u>\$ 19,240,302</u>	<u>\$ 113,292</u>	<u>\$ 124,267</u>

非流動資產不包括金融工具及遞延所得稅資產。

(三) 主要客戶資訊

合併公司109及108年度，單一客戶合併公司營業收入超過10%者，其明細如下：

客戶代號	109年度		108年度	
	金額	佔營業收入%	金額	佔營業收入%
甲公司	\$ 9,856,553	69	\$ 13,057,230	68
乙公司	NA (註)	-	2,467,496	13
	<u>\$ 9,856,553</u>	<u>69</u>	<u>\$ 15,524,726</u>	<u>81</u>

註：收入金額未達合併公司收入總額之10%。

尚立股份有限公司及子公司  
資金貸與他人

民國 109 年 1 月 1 日至 12 月 31 日

附表一

單位：新台幣仟元

編號 (註 1)	貸出 之公司	貸與 對象	往來 項目	是否 為 關 係 人	本 期 最 高 餘 額	期 末 餘 額	實 際 動 支 金 額	利 率 區 間	資 質 與 性 質 (註 2)	業 務 往 來 金 額	有 短 期 融 通 資 金 必 要 之 原 因	提 列 帳 項	抵 擔 名 稱	保 品		對 象 別 對 資 金 貸 與 總 額	資 金 限 額	與 備 註
														價 值	價 值			
0	本 公 司	尚 立 ( 新 加 坡 ) 公 司	其 他 應 收 款	是	\$ 10,000	\$ 10,000	\$ -	-	2	\$ -	營 運 週 轉	\$ -	-	-	\$ 100,456 (註 4)	\$ 401,826 (註 3)		
0	本 公 司	尚 立 ( 香 港 ) 公 司	其 他 應 收 款	是	50,000	50,000	-	-	1	10,408,484	-	-	-	-	100,456 (註 4)	401,826 (註 3)		
0	本 公 司	尚 亞 ( 香 港 ) 公 司	其 他 應 收 款	是	50,000	50,000	-	-	1	54,853	-	-	-	-	100,456 (註 4)	401,826 (註 3)		
0	本 公 司	尚 茂 智 能 科 技 股 份 有 限 公 司	其 他 應 收 款	是	60,000	60,000	-	-	2	-	營 運 週 轉	-	-	-	100,456 (註 4)	401,826 (註 3)		

註 1：發行人填 0。

被投資公司按公司別由阿拉伯數字 1 開始依序編號。

註 2：有業務往來者填 1。

有短期融通資金之必要者填 2。

註 3：係以尚立公司 109 年 12 月 31 日股權淨值之 40% 計算。(109 年 12 月 31 日之股東權益 1,004,564 仟元 x40%=401,826 仟元)

註 4：係以尚立公司 109 年 12 月 31 日股權淨值之 10% 計算。(109 年 12 月 31 日之股東權益 1,004,564 仟元 x10%=100,456 仟元)

註 5：係依公司所訂定資金貸與政策之辦法揭露一年之金額。

註 6：於編製本合併報表時，業已合併沖銷。

尚立股份有限公司及子公司

為他人背書保證

民國 109 年 1 月 1 日至 12 月 31 日

附表二

單位：新台幣仟元

編號 (註 1)	背書保證者公司名稱	被背書保證對象		對單一企業 背書保證限額	本期最高 保證餘額	期末 保證餘額	實際動支金額	以財產擔保之 背書保證金額	累計背書保證 金額佔最近期 財務報表淨值 之比率(%)	背書保證 最高 限額	屬對子 公司 保證 (註 4)	屬子 公司 對母 公司 保證 (註 4)	屬對大陸地 區背書保證 (註 4)	註
		被 公 司 名 稱	關 係											
0	本公司	尚立(香港)公司	本公司持股 100% 之 孫公司	\$ 602,738 (註 2)	\$ 326,875	\$ 313,600	\$ 119,616	\$ -	31.22%	\$ 1,004,564 (註 3)	Y	N	N	
0	本公司	尚亞(香港)公司	本公司持股 100% 之 孫公司	602,738 (註 2)	60,250	32,848	-	-	3.27%	1,004,564 (註 3)	Y	N	N	

註 1：發行人填 0。

被投資公司按公司別由阿拉伯數字 1 開始依序編號。

註 2：係以尚立公司 109 年 12 月 31 日股權淨值之 60% 計算。(109 年 12 月 31 日之股東權益 1,004,564 仟元  $\times$  60% = 602,738 仟元)

註 3：係以尚立公司 109 年 12 月 31 日股權淨值之 100% 計算。(109 年 12 月 31 日之股東權益 1,004,564 仟元  $\times$  100% = 1,004,564 仟元)

註 4：屬上市櫃母公司對子公司背書保證者、屬子公司對上市櫃母公司背書保證者、屬大陸地區背書保證者始須填列 Y。



尚立股份有限公司及子公司  
與關係人進、銷貨之金額達新臺幣 1 億元或實收資本額 20% 以上  
民國 109 年 1 月 1 日至 12 月 31 日

附表三

單位：新台幣仟元

進(銷)貨之公司	交易對象名稱	關係	交易情形			交易條件與一般交易之情形	及原	不同	應收(付)票據		備註
			進(銷)貨	金額	佔總進(銷)貨額之比率				授信期間	應收(付)票據之	
本公司	高立(香港)公司	本公司持股 100% 之孫公司	進	\$ 9,789,302	82.02%	-	月結 45 天	-	(\$ 205,344)	41.86%	註

註：於編製本合併報表時，業已合併沖銷。

尚立股份有限公司及子公司  
應收關係人款項達新臺幣 1 億元或實收資本額 20% 以上  
民國 109 年 12 月 31 日

附表四

單位：新台幣仟元

帳列應收款項之公司 尚立(香港)公司	交易對象 本公司	名稱 本公司持股 100% 之孫公司	關係 本公司持股 100% 之孫公司	應收關係 款項餘額 (註) \$ 205,344	週轉 10.20	逾 期 金	逾 期 應 收 額	收 額 處	關 係 理 方	款 項 式	應收關 係人 後收 期	應收關 係人 款項 金額	提 呆 帳	列 帳	備 金	抵 額
							-		-		\$ 120,128	\$				-

註：於編製本合併報表時，業已合併沖銷。

尚立股份有限公司及子公司  
被投資公司資訊

民國 109 年 1 月 1 日至 12 月 31 日

附表五

單位：除另予註明外，  
為新台幣仟元

投資公司名稱	被投資公司名稱	所在地	主要營業項目	原本期	投資期	資去年	額年底	股(仟股)	底數(仟股)	底比	持		被投資公司本期(損)益	本公司投資(損)益	本期認列之(損)益	備註
											帳面金額	率				
尚立公司	尚立(薩摩亞)公司	薩摩亞	投資業務	\$ 172,386	\$ 172,386	\$ 172,386	5,500	100.00	\$ 163,143	\$ 39,466	\$ 39,466	\$ 39,466	\$ 39,466			註 1
	尚茂智能科技股份有限公司	台灣	電子零件與生產設備代理銷售等業務	311,280	271,280	271,280	10,080	99.99	15,404	( 28,941)	( 28,941)	( 28,941)	( 28,941)			註 1
尚立(薩摩亞)公司	尚立(新加坡)公司	新加坡	電子零件與生產設備代理銷售等業務	56,618 (美金 1,988 仟元)	56,618 (美金 1,988 仟元)	56,618 (美金 1,988 仟元)	1,988	100.00	( 1,332)	( 5,479)	( 5,479)	( 5,479)	( 5,479)			註 1
	尚亞(香港)公司	香港	進出口電子零件	136,547 (港幣 37,176 仟元)	136,547 (港幣 37,176 仟元)	136,547 (港幣 37,176 仟元)	37,176	100.00	164,277	44,984	44,984	44,984	44,984			註 1
尚亞(香港)公司	尚立(香港)公司	香港	進出口電子零件	11,754 (港幣 3,200 仟元)	11,754 (港幣 3,200 仟元)	11,754 (港幣 3,200 仟元)	3,200	100.00	122,275	37,230	37,230	37,230	37,230			註 1

註 1：投資損益係依據被投資公司同期間經台灣母公司簽證會計師事務所查核簽證之財務報表及台灣母公司持股比例計算。

註 2：大陸被投資公司相關資訊，請參閱附表六。

註 3：上表之轉投資最高持股比例均與期末持股比例相等。

註 4：於編製本合併報表時，業已合併沖銷。

尚立股份有限公司及子公司

大陸投資資訊

民國 109 年 1 月 1 日至 12 月 31 日

附表六

單位：除另予註明外，  
為新台幣仟元

1. 大陸被投資公司名稱、主要營業項目、實收資本額、投資方式、資金匯出入、持股比例、投資損益、投資帳面價值及匯回投資損益情形：

大陸被投資公司名稱	主要營業項目	實收資本額	投資方式	本期末自累積投資金額	本月初自累積投資金額	本期匯出或收回投資金額		本期末自台灣匯出投資金額	尚立公司直接或間接投資之持股比例	本期末自本公司直接投資之持股比例	本期認損益帳(註一)	期末而(註一)	投資價值已匯回台灣之投資收	止
						匯出	收回							
尚亞(深圳)公司	電子零件與生產設備代理銷售等業務	\$ 58,384 (美金 2,050 仟元)	註三	\$ 58,384 (美金 2,050 仟元)	\$ 58,384 (美金 2,050 仟元)	\$ -	\$ -	\$ 58,384 (美金 2,050 仟元)	100.00	\$ 14,753	\$ 2,618	\$ -	\$ -	-

2. 赴大陸地區投資限額：

本期末大陸地區累計投資金額	本期末自台灣匯出投資金額	依經濟部投資審議會規定
\$58,384 (美金 2,050 仟元)	\$62,656 (美金 2,200 仟元) (註四)	\$602,738 (註二)

註一：投資損益係依據以被投資公司同期間經台灣母公司簽證會計師事務所查核簽證之財務報表及台灣母公司持股比例計算。

註二：係依據投審會「在大陸地區從事投資或技術合作審查原則」規定按淨值之 60% 計算。(109 年 12 月 31 日之股權淨值 1,004,564 仟元 X 60% = 602,738 仟元)。

註三：透過第三地區公司(尚立(薩摩亞)公司)再投資大陸。

註四：核准函號：經審二字第 094018937 號及經審二字第 10400234000 號。

註五：於編製本合併報表時，業已合併沖銷。

3. 進貨金額及百分比與相關應付款項之期末餘額及百分比：無。

4. 銷貨金額及百分比與相關應收款項之期末餘額及百分比：

大陸被投資公司名稱	本公司與關係人之關係	交易類型	金額	價格	交付條款		應收(付)票據、帳款未實	現損益
					金額	條件		
尚亞(深圳)公司	子公司	銷貨	\$ 7,617	依當地市場行情訂定, 交易條件與一般客戶相類似	月結 150 天收現	類似	\$ 5,305	\$ -
						類	\$ -	\$ -

5. 財產交易金額及其所產生之損益數額：無。

6. 票據背書保證或提供擔保品之期末餘額及其目的：無。

7. 資金融通之最高餘額、期末餘額、利率區間及當期利息總額：無。

8. 其他對當期損益或財務狀況有重大影響之交易事項，如勞務之提供或收受等：無。

9. 上表之轉投資最高持股比例均與期末持股比例相等。



尚立股份有限公司及子公司  
 母子公司間業務關係、重要交易往來情形及已銷除之交易事項  
 民國 109 年 1 月 1 日至 12 月 31 日

附表七

單位：新台幣仟元

編號 (註一)	交易人	名稱	交易往來對象	與交易人之關係(註二)	交易		往來		來源		情形
					科目	金額 (註四)	金額 (註四)	佔合併總 資產之比率 (註三)	交易	條件	
0	本公司		尚立(香港)公司	1	銷貨收入	\$ 44,076		0.31%	與一般客戶	無重大差異	
					運費	9,789,302		68.63%	與一般廠商	無重大差異	
					進出口費用	391		-	-	-	
					應收帳款	1,284		0.01%	與一般客戶	無重大差異	
					應付帳款	25,624		0.98%	與一般廠商	無重大差異	
					租金支出	205,344		7.82%	與一般廠商	無重大差異	
					其他應收款	493		-	-	-	
					其他應付款	111		-	-	-	
					其他應付款	603		0.02%	與一般客戶	無重大差異	
					銷貨收入	51,111		0.36%	與一般客戶	無重大差異	
1	尚亞(香港)公司		尚亞(香港)公司	1	進貨	1,525		0.01%	與一般客戶	無重大差異	
					應收帳款	5,309		0.20%	與一般客戶	無重大差異	
					應付帳款	483		0.02%	與一般廠商	無重大差異	
					銷貨收入	753		0.01%	與一般客戶	無重大差異	
					實際費用	633		0.01%	-	-	
					其他費用	39		-	-	-	
					租金收入	1,714		0.01%	-	-	
					利息收入	448		-	-	-	
					應收帳款	220		0.01%	與一般客戶	無重大差異	
					其他應付款	27		-	-	-	
1	尚亞(香港)公司		尚立(新加坡)公司	1	應收帳款	3,853		0.15%	與一般客戶	無重大差異	
					銷貨收入	10,569		0.07%	與一般客戶	無重大差異	
					銷貨收入	7,617		0.05%	與一般客戶	無重大差異	
					應收帳款	5,305		0.20%	與一般客戶	無重大差異	
					進貨	87,599		0.61%	與一般廠商	無重大差異	
					租金支出	457		-	-	-	
					應付帳款	36,190		1.38%	與一般廠商	無重大差異	
					銷貨收入	41,026		0.29%	與一般客戶	無重大差異	
					應收帳款	14,168		0.54%	與一般客戶	無重大差異	

(接次頁)

(承前頁)

編號 (註一)	交易人	名稱	交易易往來對象	與交易人之關係(註二)	交易科目	金額 (註四)	往來額	佔合併總資產之比率(註三)	情形				
									易	件			
2	尚立(香港)公司		尚亞(深圳)公司	3	銷貨收入 佣金支出 其他應付款 銷貨收入 其他收入 應收賬款 進貨 銷貨收入	\$ 113 4,559 19 3,184 47 1,432 406 459	- 0.03% - 0.02% - 0.05% -	交	易	件	與一般客戶無重大差異 - - 與一般客戶無重大差異 與一般客戶無重大差異 與一般廠商無重大差異 與一般客戶無重大差異		
3	尚立(新加坡)公司		尚立(新加坡)公司 尚茂公司 尚亞(香港)公司	3 3 3									

註一：母公司及子公司相互間之業務往來資訊應分別於編號欄註明，編號之填寫方法如下：

1. 母公司填 0。
  2. 子公司依公司別由阿拉伯數字 1 開始依序編號。
- 註二：與交易人之關係有以下三種，標示種類即可：
1. 母公司對子公司。
  2. 子公司對母公司。
  3. 子公司對子公司。

註三：交易往來金額佔合併總營收或總資產比率之計算，若屬資產負債科目者，以期末餘額佔合併總資產佔合併總營收之方式計算。

註四：上述重要交易事項，於編製本合併報表時，業已合併沖銷。

尚立股份有限公司及子公司

主要股東資訊

民國 109 年 12 月 31 日

附表八

主 要 股 東 名 稱	股 份	
	持 有 股 數	持 股 比 例
簡 剛 民	4,730,836	6.88%

註 1：本表主要股東資訊係由集保公司以當季季底最後一個營業日，計算股東持有公司已完成無實體登錄交付（含庫藏股）之普通股及特別股合計達 5% 以上資料。本公司合併財務報告所記載股本與實際已完成無實體登錄交付股數，可能因編製計算基礎不同或有差異。

註 2：上開資料如屬股東將持股交付信託，係以受託人開立信託專戶之委託人個別分戶揭示。至於股東依據證券交易法令辦理持股超過 10% 之內部人股權申報，其持股包括本人持股加計其交付信託且對信託財產具有運用決定權股份等，有關內部人股權申報資料請參閱公開資訊觀測站。

### 會計師查核報告

尚立股份有限公司 公鑒：

#### 查核意見

尚立股份有限公司民國 109 年及 108 年 12 月 31 日之個體資產負債表，暨民國 109 年及 108 年 1 月 1 日至 12 月 31 日之個體綜合損益表、個體權益變動表、個體現金流量表以及個體財務報告附註（包括重大會計政策彙總），業經本會計師查核竣事。

依本會計師之意見，上開個體財務報告在所有重大方面係依照證券發行人財務報告編製準則編製，足以允當表達尚立股份有限公司民國 109 年及 108 年 12 月 31 日之個體財務狀況，暨民國 109 年及 108 年 1 月 1 日至 12 月 31 日之個體財務績效及個體現金流量。

#### 查核意見之基礎

本會計師民國 109 年度係依照會計師查核簽證財務報表規則及一般公認審計準則執行查核工作；民國 108 年度係依照會計師查核簽證財務報表規則、金融監督管理委員會 109 年 2 月 25 日金管證審字第 1090360805 號函及一般公認審計準則執行查核工作。本會計師於該等準則下之責任將於會計師查核個體財務報告之責任段進一步說明。本會計師所隸屬事務所受獨立性規範之人員已依會計師職業道德規範，與尚立股份有限公司保持超然獨立，並履行該規範之其他責任。本會計師相信已取得足夠及適切之查核證據，以作為表示查核意見之基礎。

#### 關鍵查核事項

關鍵查核事項係指依本會計師之專業判斷，對尚立股份有限公司民國 109 年度個體財務報告之查核最為重要之事項。該等事項已於查核個體財務報告整體及形成查核意見之過程中予以因應，本會計師並不對該等事項單獨表示意見。

茲對尚立股份有限公司民國 109 年度個體財務報告之關鍵查核事項敘明如下：  
銷貨收入真實性



尚立股份有限公司主要經營各種電子零組件之銷售，終端產品主係應用於智慧型手機、數位相機、安全監控、汽車及空拍機等，其面型感測元件收入對整體合併財務報告影響係屬重大，其中針對民國 109 年度其中高於平均同業毛利率之商品及交易進行內部控制評估與證實測試，故本會計師將前述高於平均同業毛利率之商品之銷貨收入認列列入關鍵查核事項。有關銷貨收入認列之會計政策說明及揭露資訊，請參閱個體財務報告附註四及十六。

本會計師因應上述關鍵查核事項所執行之查核程序包括，藉由瞭解相關內部控制程序，據以設計因應該風險之相關內部控制查核程序，以確認並評估進行銷貨交易時之相關內部控制作業是否有效。另本會計師針對前述之銷貨商品確認相關交易條件是否有異常之情事，並檢視外部貨運文件、出口報單及驗證收款對象與銷貨對象是否一致，以確認銷貨收入交易真實發生。

#### **管理階層與治理單位對個體財務報表之責任**

管理階層之責任係依照證券發行人財務報告編製準則編製允當表達之個體財務報告，且維持與個體財務報告編製有關之必要內部控制，以確保個體財務報告未存有導因於舞弊或錯誤之重大不實表達。

於編製個體財務報告時，管理階層之責任亦包括評估尚立股份有限公司繼續經營之能力、相關事項之揭露，以及繼續經營會計基礎之採用，除非管理階層意圖清算尚立股份有限公司或停止營業，或除清算或停業外別無實際可行之其他方案。

尚立股份有限公司之治理單位（含監察人）負有監督財務報導流程之責任。

#### **會計師查核個體財務報表之責任**

本會計師查核個體財務報告之目的，係對個體財務報告整體是否存有導因於舞弊或錯誤之重大不實表達取得合理確信，並出具查核報告。合理確信係高度確信，惟依照一般公認審計準則執行之查核工作無法保證必能偵出個體財務報告存有之重大不實表達。不實表達可能導因於舞弊或錯誤。如不實表達之個別金額或彙總數可合理預期將影響個體財務報告使用者所作之經濟決策，則被認為具有重大性。

本會計師依照一般公認審計準則查核時，運用專業判斷並保持專業上之懷疑。本會計師亦執行下列工作：

1. 辨認並評估個體財務報告導因於舞弊或錯誤之重大不實表達風險；對所評估之風險設計及執行適當之因應對策；並取得足夠及適切之查核證據以作為查核意見之基礎。因舞弊可能涉及共謀、偽造、故意遺漏、不實聲明或踰越內部控制，故未偵出導因於舞弊之重大不實表達之風險高於導因於錯誤者。

2. 對與查核攸關之內部控制取得必要之瞭解，以設計當時情況下適當之查核程序，惟其目的非對尚立股份有限公司內部控制之有效性表示意見。
3. 評估管理階層所採用會計政策之適當性，及其所作會計估計與相關揭露之合理性。
4. 依據所取得之查核證據，對管理階層採用繼續經營會計基礎之適當性，以及使尚立股份有限公司繼續經營之能力可能產生重大疑慮之事件或情況是否存在重大不確定性，作出結論。本會計師若認為該等事件或情況存在重大不確定性，則須於查核報告中提醒個體財務報告使用者注意個體財務報告之相關揭露，或於該等揭露係屬不適當時修正查核意見。本會計師之結論係以截至查核報告日所取得之查核證據為基礎。惟未來事件或情況可能導致尚立股份有限公司不再具有繼續經營之能力。
5. 評估個體財務報告（包括相關附註）之整體表達、結構及內容，以及個體財務報告是否允當表達相關交易及事件。
6. 對於尚立股份有限公司內組成個體之財務資訊取得足夠及適切之查核證據，以對個體財務報告表示意見。本會計師負責查核案件之指導、監督及執行，並負責形成尚立股份有限公司查核意見。

本會計師與治理單位溝通之事項，包括所規劃之查核範圍及時間，以及重大查核發現（包括於查核過程中所辨認之內部控制顯著缺失）。

本會計師亦向治理單位提供本會計師所隸屬事務所受獨立性規範之人員已遵循會計師職業道德規範中有關獨立性之聲明，並與治理單位溝通所有可能被認為會影響會計師獨立性之關係及其他事項（包括相關防護措施）。

本會計師從與治理單位溝通之事項中，決定對尚立股份有限公司民國 109 年度個體財務報告查核之關鍵查核事項。本會計師於查核報告中敘明該等事項，除非法令不允許公開揭露特定事項，或在極罕見情況下，本會計師決定不於查核報告中溝通特定事項，因可合理預期此溝通所產生之負面影響大於所增進之公眾利益。

勤業眾信聯合會計師事務所

會計師 黃 毅 民

黃 毅 民



會計師 施 錦 川

施 錦 川



金融監督管理委員會核准文號  
金管證審字第 1030024438 號

證券暨期貨管理委員會核准文號  
台財證六字第 0930128050 號

中 華 民 國 1 1 0 年 3 月 5 日



民國 109 年 12 月 31 日

單位：新台幣仟元

代 碼	資 產	109年12月31日		108年12月31日	
		金 額	%	金 額	%
<b>流動資產</b>					
1100	現金及約當現金（附註四及六）	\$ 242,311	10	\$ 502,054	10
1160	應收票據（附註四及七）	-	-	916	-
1170	應收帳款－非關係人（附註四及七）	804,557	34	2,695,075	52
1180	應收帳款－關係人（附註四、七及二三）	40,311	2	47,129	1
1200	其他應收款－非關係人（附註四及七）	7,870	-	85,502	2
1210	其他應收款－關係人（附註四、七及二三）	112	-	5,022	-
1220	本期所得稅資產（附註四及十八）	694	-	1,158	-
130X	存貨（附註四及八）	57,540	3	425,268	8
1476	其他金融資產－流動（附註四及六）	896,511	38	1,057,479	21
1479	其他流動資產	2,175	-	6,833	-
11XX	流動資產總計	<u>2,052,081</u>	<u>87</u>	<u>4,826,436</u>	<u>94</u>
<b>非流動資產</b>					
1550	採用權益法之投資（附註四及九）	178,547	8	134,507	3
1600	不動產、廠房及設備（附註四及十）	94,168	4	95,209	2
1755	使用權資產（附註四、十一及二三）	3,074	-	6,191	-
1780	其他無形資產	438	-	1,017	-
1840	遞延所得稅資產（附註四及十八）	20,045	1	41,654	1
1990	其他非流動資產（附註七及二三）	12,711	-	13,913	-
15XX	非流動資產總計	<u>308,983</u>	<u>13</u>	<u>292,491</u>	<u>6</u>
1XXX	資 產 總 計	<u>\$ 2,361,064</u>	<u>100</u>	<u>\$ 5,118,927</u>	<u>100</u>
<b>負債及權益</b>					
<b>流動負債</b>					
2100	短期借款（附註十二）	\$ 720,363	31	\$ 2,069,203	40
2170	應付帳款－非關係人（附註十三）	284,667	12	262,290	5
2180	應付帳款－關係人（附註十三及二三）	205,827	9	1,713,403	34
2200	其他應付款－非關係人	58,979	2	38,763	1
2220	其他應付款－關係人（附註二三）	711	-	1,201	-
2230	本期所得稅負債（附註四及十八）	6,444	-	-	-
2280	租賃負債－流動（附註四、十一及二三）	2,346	-	3,093	-
2320	一年內到期之長期借款（附註十二）	3,250	-	-	-
2399	其他流動負債	1,156	-	3,732	-
21XX	流動負債總計	<u>1,283,743</u>	<u>54</u>	<u>4,091,685</u>	<u>80</u>
<b>非流動負債</b>					
2540	長期借款（附註十二）	35,750	2	-	-
2570	遞延所得稅負債（附註四及十八）	2,627	-	7,521	-
2580	租賃負債－非流動（附註四、十一及二三）	796	-	3,141	-
2640	淨確定福利負債－非流動（附註四及十四）	33,584	1	32,345	1
25XX	非流動負債總計	<u>72,757</u>	<u>3</u>	<u>43,007</u>	<u>1</u>
2XXX	負債總計	<u>1,356,500</u>	<u>57</u>	<u>4,134,692</u>	<u>81</u>
<b>權益（附註十五）</b>					
3110	普通股股本	687,070	29	688,310	13
3200	資本公積	243,446	10	244,364	5
<b>保留盈餘</b>					
3310	法定盈餘公積	10,392	1	6,146	-
3320	特別盈餘公積	7,394	-	4,947	-
3350	未分配盈餘	68,843	3	47,862	1
3300	保留盈餘總計	<u>86,629</u>	<u>4</u>	<u>58,955</u>	<u>1</u>
<b>其他權益</b>					
3435	國外營運機構財務報表換算之兌換差額	( 12,581)	-	( 7,394)	-
3500	庫藏股票	-	-	-	-
3XXX	權益總計	<u>1,004,564</u>	<u>43</u>	<u>984,235</u>	<u>19</u>
<b>負債及權益總計</b>		<u>\$ 2,361,064</u>	<u>100</u>	<u>\$ 5,118,927</u>	<u>100</u>

後附之附註係本個體財務報告之一部分。

董事長：簡剛民



經理人：簡剛民



會計主管：陳美玲



尚立股份有限公司  
個體綜合損益表

民國 109 年及 108 年 1 月 1 日至 12 月 31 日

單位：新台幣仟元，惟  
每股盈餘為元

代 碼		109年度		108年度	
		金 額	%	金 額	%
4000	營業收入（附註四、十六及二三）	\$ 12,602,106	100	\$ 18,161,905	100
5000	營業成本（附註八及二三）	<u>12,299,842</u>	<u>98</u>	<u>17,787,980</u>	<u>98</u>
5900	營業毛利	<u>302,264</u>	<u>2</u>	<u>373,925</u>	<u>2</u>
	營業費用（附註十七及二三）				
6100	推銷費用	66,781	-	51,980	-
6200	管理費用	84,466	1	99,999	1
6300	研究發展費用	12,572	-	16,024	-
6450	預期信用減損損失	<u>639</u>	<u>-</u>	<u>-</u>	<u>-</u>
6000	營業費用合計	<u>164,458</u>	<u>1</u>	<u>168,003</u>	<u>1</u>
6900	營業淨利	<u>137,806</u>	<u>1</u>	<u>205,922</u>	<u>1</u>
	營業外收入及支出				
7070	採用權益法之子公司損益份額	10,525	-	( 4,682)	-
7100	利息收入（附註二三）	4,140	-	9,479	-
7190	其他收入（附註二三）	3,984	-	5,117	-
7210	處分不動產、廠房及設備利益	14	-	-	-
7630	外幣兌換損失	( 24,145)	-	( 7,848)	-
7510	利息費用（附註二三）	( 38,308)	-	( 164,003)	( 1)
7000	營業外收入及支出合計	( 43,790)	-	( 161,937)	( 1)
7900	稅前淨利	94,016	1	43,985	-
7950	所得稅費用（附註四及十八）	( 24,804)	-	( 110)	-
8200	本年度淨利	<u>69,212</u>	<u>1</u>	<u>43,875</u>	<u>-</u>

（接次頁）



(承前頁)

代 碼		109年度		108年度	
		金 額	%	金 額	%
	其他綜合損益				
	不重分類至損益之項目				
8311	確定福利計畫之再衡 量數(附註四及 十四)	(\$ 460)	-	(\$ 1,747)	-
8349	與不重分類至損益之 項目相關之所得 稅(附註四及十 八)	<u>92</u>	<u>-</u>	<u>349</u>	<u>-</u>
8310		( <u>368</u> )	<u>-</u>	( <u>1,398</u> )	<u>-</u>
	後續可能重分類至損益之 項目				
8361	國外營運機構財務報 表換算之兌換差 額(附註四及十 五)	( 6,484)	-	( 3,060)	-
8399	與可能重分類之項目 相關之所得稅 (附註四、十五 及十八)	<u>1,297</u>	<u>-</u>	<u>613</u>	<u>-</u>
8360		( <u>5,187</u> )	<u>-</u>	( <u>2,447</u> )	<u>-</u>
8300	本年度其他綜合損益 (稅後淨額)	( <u>5,555</u> )	<u>-</u>	( <u>3,845</u> )	<u>-</u>
8500	本年度綜合損益總額	<u>\$ 63,657</u>	<u>1</u>	<u>\$ 40,030</u>	<u>-</u>
	每股盈餘(附註十九)				
9750	基 本	<u>\$ 1.01</u>		<u>\$ 0.64</u>	
9850	稀 釋	<u>\$ 1.00</u>		<u>\$ 0.64</u>	

後附之附註係本個體財務報告之一部分。

董事長：簡剛民



經理人：簡剛民



會計主管：陳美玲



民國 109 年 12 月 31 日

單位：新台幣仟元

代碼	108 年 1 月 1 日餘額	資本公積	法定盈餘公積	留特別盈餘公積	盈餘公積	未分配盈餘	國外營運機構財務報表換算之兌換差額	庫藏股	權益總額
	\$ 720,310	\$ 263,523	\$ 2,173	\$ 2,919	\$ 38,936	\$ 4,947	\$ 51,142	\$ 971,772	
A1	108 年 1 月 1 日餘額								
B1	107 年度盈餘指標及分配 (附註十五)								
B3	法定盈餘公積	-	3,973	-	(3,973)	-	-	-	
B5	特別盈餘公積	-	-	2,028	(2,028)	-	-	-	
D1	現金股利	-	-	-	(27,532)	-	-	(27,532)	
D1	108 年度淨利	-	-	-	43,875	-	-	43,875	
D3	108 年度稅後其他綜合損益 (附註十五)	-	-	-	(1,398)	(2,447)	-	(3,845)	
D5	108 年度綜合損益總額	-	-	-	42,477	(2,447)	-	40,030	
L3	庫藏股註銷 (附註十五)	(32,000)	(19,142)	-	-	-	51,142	-	
M5	取得或處分子公司股權價格與帳面價值差額 (附註二十)	-	(17)	-	(18)	-	-	(35)	
Z1	108 年 12 月 31 日餘額	688,310	244,364	4,947	47,862	(7,394)	-	984,235	
B1	108 年度盈餘指標及分配 (附註十五)								
B3	法定盈餘公積	-	4,246	-	(4,246)	-	-	-	
B5	特別盈餘公積	-	-	2,447	(2,447)	-	-	-	
B5	現金股利	-	-	-	(41,169)	-	-	(41,169)	
C15	資本公積配發現金股利 (附註十五)	-	(129)	-	-	-	-	(129)	
L1	庫藏股買回	-	-	-	-	-	(2,029)	(2,029)	
D1	109 年度淨利	-	-	-	69,212	-	-	69,212	
D3	109 年度稅後其他綜合損益 (附註十五)	-	-	-	(368)	(5,187)	-	(5,555)	
D5	109 年度綜合損益總額	-	-	-	68,844	(5,187)	-	63,657	
L3	庫藏股註銷 (附註十五)	(1,240)	(789)	-	-	-	2,029	-	
M5	取得或處分子公司股權價格與帳面價值差額 (附註二十)	-	-	-	(1)	-	-	(1)	
Z1	109 年 12 月 31 日餘額	687,070	243,446	7,394	68,843	(12,581)	-	1,004,564	

後附之附註係本個體財務報告之一部分。



董事長：簡明民



經理人：簡明民



會計主管：陳美玲

尚立股份有限公司

個體現金流量表

民國 109 年及 108 年 1 月 1 日至 12 月 31 日

單位：新台幣仟元

代 碼		109年度	108年度
	營業活動之現金流量		
A10000	本年度稅前淨利	\$ 94,016	\$ 43,985
A20010	收益費損項目		
A20100	折舊費用	5,540	6,558
A20200	攤銷費用	647	751
A20300	預期信用減損損失	639	-
A20900	利息費用	38,308	164,003
A21200	利息收入	( 4,140)	( 9,479)
A22400	採用權益法之子公司損益份額	( 10,525)	4,682
A22500	處分及報廢不動產、廠房及設備 利益	( 14)	-
A23700	存貨跌價及呆滯損失(回升利 益)	5,546	( 7,593)
A30000	營業資產及負債之淨變動數		
A31130	應收票據	916	( 346)
A31150	應收帳款—非關係人	1,890,518	374,814
A31160	應收帳款—關係人	6,818	( 2,459)
A31180	其他應收款—非關係人	77,622	285,875
A31200	存 貨	362,182	182,435
A31240	其他流動資產	4,019	( 3,854)
A31990	其他非流動資產	485	485
A32150	應付帳款—非關係人	22,377	( 57,938)
A32160	應付帳款—關係人	( 1,507,576)	( 727,718)
A32180	其他應付款—非關係人	29,248	4,350
A32190	其他應付款—關係人	( 490)	( 498)
A32230	其他流動負債	( 2,576)	2,920
A32240	淨確定福利負債—非流動	779	832
A33000	營運產生之現金	1,014,339	261,805
A33100	收取之利息	4,160	9,700
A33300	支付之利息	( 47,340)	( 169,531)
A33500	退還之所得稅	208	12,424
AAAA	營業活動之淨現金流入	971,367	114,398

( 接次頁 )

(承前頁)

代 碼		109年度	108年度
	投資活動之現金流量		
B04300	其他應收款－關係人減少	\$ 4,900	\$ 32,064
B06500	其他金融資產－流動減少	160,968	28,930
B01800	取得採用權益法之投資	( 40,000)	( 75,553)
B02700	取得不動產、廠房及設備	( 1,609)	( 1,104)
B02800	處分不動產、廠房及設備價款	26	-
B04500	取得無形資產	( 68)	( 346)
B03800	存出保證金減少	717	787
BBBB	投資活動之淨現金流入(出)	<u>124,934</u>	<u>( 15,222)</u>
	籌資活動之現金流量		
C00100	短期借款(減少)增加	( 1,348,840)	295,357
C01600	舉借長期借款	39,000	-
C04020	租賃負債本金償還	( 2,877)	( 3,826)
C04500	發放現金股利	( 41,298)	( 27,532)
C04900	購買庫藏股票	( 2,029)	-
CCCC	籌資活動之淨現金(流出)入	<u>( 1,356,044)</u>	<u>263,999</u>
EEEE	現金及約當現金淨(減少)增加	( 259,743)	363,175
E00100	年初現金及約當現金餘額	<u>502,054</u>	<u>138,879</u>
E00200	年底現金及約當現金餘額	<u>\$ 242,311</u>	<u>\$ 502,054</u>

後附之附註係本個體財務報告之一部分。

董事長：簡剛民



經理人：簡剛民



會計主管：陳美玲



尚立股份有限公司  
個體財務報告附註  
民國 109 年及 108 年 1 月 1 日至 12 月 31 日  
(除另註明外，金額以新台幣仟元為單位)

一、公司沿革

尚立股份有限公司(以下簡稱「本公司」)係於 74 年 4 月設立於台北市。所營主要業務為電子零組件與生產設備代理銷售、技術解決方案整合與行銷、產品製造技術輔導與諮詢、產品通路銷售及行銷與技術售後服務。

本公司股票自 95 年 6 月 6 日起在財團法人中華民國證券櫃檯買賣中心上櫃買賣。

本個體財務報告係以本公司之功能性貨幣新台幣表達。

二、通過財務報告之日期及程序

本個體財務報告於 110 年 3 月 5 日經董事會通過。

三、新發布及修訂準則及解釋之適用

(一) 首次適用金融監督管理委員會(以下稱「金管會」)認可並發布生效之國際財務報導準則(IFRS)、國際會計準則(IAS)、解釋(IFRIC)及解釋公告(SIC)(以下稱「IFRSs」)

除下列說明外，本公司適用修正後之金管會認可並發布生效之 IFRSs 將不致造成本公司會計政策之重大變動：

1. IAS 1 及 IAS 8 之修正「重大性之定義」

本公司自 109 年 1 月 1 日開始適用該修正，改以「可被合理預期將影響使用者」作為重大性之門檻，並調整個體財務報告之揭露，刪除可能使重大資訊模糊化之不重大資訊。

2. IFRS 16 之修正「新型冠狀病毒肺炎相關租金減讓」

本公司選擇適用該修正之實務權宜作法處理其與出租人進行新型冠狀病毒肺炎直接相關之租金協商，相關會計政策請參閱附註四。適用該修正前，本公司應判斷前述租金協商是否應適用租賃修改之規定。

本公司自 109 年 1 月 1 日開始適用該修正，由於前述租金協商僅影響 109 年度，追溯適用該修正不影響 109 年 1 月 1 日保留盈餘。

(二) 110 年適用之金融監督管理委員會(以下稱「金管會」)認可之 IFRSs

<u>新發布 / 修正 / 修訂準則及解釋</u>	<u>IASB 發布之生效日</u>
IFRS 4 之修正「適用 IFRS 9 之暫時豁免之展延」	發布日起生效
IFRS 9、IAS 39、IFRS 7、IFRS 4 及 IFRS 16 之修正「利率指標變革—第二階段」	2021 年 1 月 1 日以後開始之年度報導期間生效

(三) IASB 已發布但尚未經金管會認可並發布生效之 IFRSs

<u>新發布 / 修正 / 修訂準則及解釋</u>	<u>IASB 發布之生效日(註 1)</u>
「2018-2020 週期之年度改善」	2022 年 1 月 1 日(註 2)
IFRS 3 之修正「更新對觀念架構之索引」	2022 年 1 月 1 日(註 3)
IFRS 10 及 IAS 28 之修正「投資者與其關聯企業或合資間之資產出售或投入」	未定
IFRS 17「保險合約」	2023 年 1 月 1 日
IFRS 17 之修正	2023 年 1 月 1 日
IAS 1 之修正「負債分類為流動或非流動」	2023 年 1 月 1 日
IAS 1 之修正「會計政策之揭露」	2023 年 1 月 1 日(註 6)
IAS 8 之修正「會計估計之定義」	2023 年 1 月 1 日(註 7)
IAS 16 之修正「不動產、廠房及設備：達到預定使用狀態前之價款」	2022 年 1 月 1 日(註 4)
IAS 37 之修正「虧損性合約—履行合約之成本」	2022 年 1 月 1 日(註 5)

註 1：除另註明外，上述新發布 / 修正 / 修訂準則或解釋係於各該日期以後開始之年度期間生效。

註 2：IFRS 9 之修正適用於 2022 年 1 月 1 日以後開始之年度報導期間所發生之金融負債之交換或條款修改；IAS 41「農業」之修正適用於 2022 年 1 月 1 日以後



開始之年度報導期間之公允價值衡量；IFRS 1「首次採用 IFRSs」之修正係追溯適用於 2022 年 1 月 1 日以後開始之年度報導期間。

註 3：收購日在年度報導期間開始於 2022 年 1 月 1 日以後之企業合併適用此項修正。

註 4：於 2021 年 1 月 1 日以後始達管理階層預期運作方式之必要地點及狀態之廠房、不動產及設備適用此項修正。

註 5：於 2022 年 1 月 1 日尚未履行所有義務之合約適用此項修正。

註 6：於 2023 年 1 月 1 日以後開始之年度報導期間推延適用此項修正。

註 7：於 2023 年 1 月 1 日以後開始之年度報導期間所發生之會計估計變動及會計政策變動適用此項修正。

#### 1. IAS 1 之修正「負債分類為流動或非流動」

該修正係釐清判斷負債是否分類為非流動時，應評估本公司於報導期間結束日是否具有遞延清償期限至報導期間後至少 12 個月之權利。若本公司於報導期間結束日具有該權利，無論本公司是否預期將行使該權利，負債係分類為非流動。該修正並釐清，若本公司須遵循特定條件始具有遞延清償負債之權利，本公司必須於報導期間結束日已遵循特定條件，即使貸款人係於較晚日期測試本公司是否遵循該等條件亦然。

該修正規定，為負債分類之目的，前述清償係指移轉現金、其他經濟資源或本公司之權益工具予交易對方致負債之消滅。惟若負債之條款，可能依交易對方之選擇，以移轉本公司之權益工具而導致其清償，且若該選擇權依 IAS 32「金融工具：表達」之規定係單獨認列於權益，則前述條款並不影響負債之分類。

#### 2. IAS 1 之修正「會計政策之揭露」

該修正明訂本公司應依重大之定義，決定應揭露之重大會計政策資訊。若會計政策資訊可被合理預期將影響一般用途財務報告之主要使用者以該等財務報告為基礎所作之決策，則該會計政策資訊係屬重大。該修正並釐清：

- 與不重大之交易、其他事項或情況相關之會計政策資訊係屬不重大，本公司無需揭露該等資訊。
- 本公司可能因交易、其他事項或情況之性質而判斷相關會計政策資訊屬重大，即使金額不重大亦然。
- 並非與重大交易、其他事項或情況相關之所有會計政策資訊皆屬重大。

此外，該修正並舉例說明若會計政策資訊係與重大交易、其他事項或情況相關，且有下列情況時，該資訊可能屬重大：

- (1) 本公司於報導期間改變會計政策，且該變動導致財務報告資訊之重大變動；
- (2) 本公司自準則允許之選項中選擇其適用之會計政策；
- (3) 因缺乏特定準則之規定，本公司依 IAS 8「會計政策、會計估計變動及錯誤」建立之會計政策；
- (4) 本公司揭露其須運用重大判斷或假設所決定之相關會計政策；或
- (5) 涉及複雜之會計處理規定且財務報告使用者仰賴該等資訊方能了解該等重大交易、其他事項或情況。

#### 3. IAS 8 之修正「會計估計之定義」

該修正明訂會計估計係指財務報告中受衡量不確定性影響之貨幣金額。本公司於適用會計政策時，可能須以無法直接觀察而必須估計之貨幣金額衡量財務報告項目，故須使用衡量技術及輸入值建立會計估計以達此目的。衡量技術或輸入值之變動對會計估計之影響若非屬前期錯誤之更正，該等變動係屬會計估計變動。

除上述影響外，截至本個體財務報告通過發布日止，本公司仍持續評估其他準則、解釋之修正對財務狀況與財務績效之影響，相關影響待評估完成時予以揭露。

### 四、重大會計政策之彙總說明

#### (一) 遵循聲明

本個體財務報告係依照證券發行人財務報告編製準則編製。

#### (二) 編製基礎

除按公允價值衡量之金融工具外，本個體財務報告係依歷史成本基礎編製。

公允價值衡量依照相關輸入值之可觀察程度及重要性分為第 1 等級至第 3 等級：

1. 第 1 等級輸入值：係指於衡量日可取得之相同資產或負債於活絡市場之報價（未經調整）。

2. 第 2 等級輸入值：係指除第 1 等級之報價外，資產或負債直接（亦即價格）或間接（亦即由價格推導而得）之可觀察輸入值。
3. 第 3 等級輸入值：係指資產或負債之不可觀察之輸入值。

本公司於編製個體財務報告時，對投資子公司係採權益法處理。為使本個體財務報告之本年度損益、其他綜合損益及權益與本公司合併財務報告中歸屬於本公司業主之本年度損益、其他綜合損益及權益相同，個體基礎與合併基礎下若干會計處理差異係調整「採用權益法之投資」、「採用權益法之子公司損益份額」暨相關權益項目。

### (三) 資產與負債區分流動與非流動之標準

流動資產包括：

1. 主要為交易目的而持有之資產；
2. 預期於資產負債表日後 12 個月內實現之資產；及
3. 現金及約當現金（但不包括於資產負債表日後逾 12 個月用以交換或清償負債而受到限制者）。

流動負債包括：

1. 主要為交易目的而持有之負債；
2. 於資產負債表日後 12 個月內到期清償之負債，以及
3. 不能無條件將清償期限遞延至資產負債表日後至少 12 個月之負債。

非屬上述流動資產或流動負債者，係分類為非流動資產或非流動負債。

### (四) 外幣

本公司編製財務報告時，以本公司功能性貨幣以外之貨幣（外幣）交易者，依交易日匯率換算為功能性貨幣記錄。

外幣貨幣性項目於每一資產負債表日以收盤匯率換算。因交割貨幣性項目或換算貨幣性項目產生之兌換差額，於發生當期認列於損益。

以公允價值衡量之外幣非貨幣性項目係以決定公允價值當日之匯率換算，所產生之兌換差額列為當期損益，惟屬公允價值變動認列於其他綜合損益者，其產生之兌換差額列於其他綜合損益。

以歷史成本衡量之外幣非貨幣性項目係以交易日之匯率換算，不再重新換算。

於編製個體財務報告時，本公司國外營運機構（包含營運所在國家或使用之貨幣與本公司不同之子公司）之資產及負債以每一資產負債表日匯率換算為新台幣。收益及費損項目係以當期平均匯率換算，所產生之兌換差額列於其他綜合損益。

### (五) 存貨

存貨包括商品。存貨係以成本與淨變現價值孰低衡量，比較成本與淨變現價值時除同類別存貨外係以個別項目為基礎。淨變現價值係指在正常情況下之估計售價減除至完工尚需投入之估計成本及完成出售所需之估計成本後之餘額。存貨成本之計算係採加權平均法。

### (六) 投資子公司

本公司採用權益法處理對子公司之投資。

子公司係指本公司具有控制之個體。

權益法下，投資原始依成本認列，取得日後帳面金額係隨本公司所享有之子公司損益及其他綜合損益份額與利潤分配而增減。此外，針對本公司可享有子公司其他權益之變動係按持股比例認列。

當本公司對子公司所有權權益之變動未導致喪失控制者，係作為權益交易處理。投資帳面金額與所支付或收取對價之公允價值間之差額，係直接認列為權益。

當本公司對子公司之損失份額等於或超過其在該子公司之權益（包括權益法下子公司之帳面金額及實質上屬於本公司對該子公司淨投資組成部分之其他長期權益）時，係繼續按持股比例認列損失。

取得成本超過本公司於取得日所享有構成業務之子公司可辨認資產及負債淨公允價值份額之數額列為商譽，該商譽係包含於該投資之帳面金額且不得攤銷；本公司於取得日所享有構成業務之子公司可辨認資產及負債淨公允價值份額超過取得成本之數額列為當期收益。

本公司評估減損時，係以財務報告整體考量現金產生單位並比較其可回收金額與帳面金額。嗣後若資產可回收金額增加時，將減損損失之迴轉認列為利益，惟資產於

減損損失迴轉後之帳面金額，不得超過該項資產在未認列減損損失之情況下，減除應提列攤銷後之帳面金額。歸屬於商譽之減損損失不得於後續期間迴轉。

當喪失對子公司控制時，本公司係按喪失控制日之公允價值衡量其對前子公司之剩餘投資，剩餘投資之公允價值及任何處分價款與喪失控制當日之投資帳面金額之差額，列入當期損益。此外，於其他綜合損益中所認列與該子公司有關之所有金額，其會計處理係與本公司直接處分相關資產或負債所必須遵循之基礎相同。

本公司與子公司之順流交易未實現損益於個體財務報告予以銷除。本公司與子公司之逆流及側流交易所產生之損益，僅在與本公司對子公司權益無關之範圍內，認列於個體財務報告。

(七) 不動產、廠房及設備

不動產、廠房及設備係以成本認列，後續以成本減除累計折舊及累計減損後之金額衡量。

不動產、廠房及設備於耐用年限內按直線基礎，對每一重大部分單獨提列折舊。本公司至少於每一年度結束日對估計耐用年限、殘值及折舊方法進行檢視，並推延適用會計估計變動之影響。

不動產、廠房及設備除列時，淨處分價款與該資產帳面金額間之差額係認列於損益。

(八) 無形資產

單獨取得之有限耐用年限無形資產原始以成本衡量，後續係以成本減除累計攤銷及累計減損後之金額衡量。無形資產於耐用年限內按直線基礎進行攤銷，本公司至少於每一年度結束日對估計耐用年限、殘值及攤銷方法進行檢視，並推延適用會計估計變動之影響。

無形資產除列時，淨處分價款與該資產帳面金額間之差額係認列於當期損益。

(九) 不動產、廠房及設備、使用權資產及無形資產之減損

本公司於每一資產負債表日評估是否有任何跡象顯示不動產、廠房及設備、使用權資產及無形資產可能已減損。若有任一減損跡象存在，則估計該資產之可回收金額。倘無法估計個別資產之可回收金額，本公司估計該資產所屬現金產生單位之可回收金額。共用資產係依合理一致基礎分攤至最小現金產生單位群組。

可回收金額為公允價值減出售成本與其使用價值之較高者。個別資產或現金產生單位之可回收金額若低於其帳面金額時，將該資產或現金產生單位之帳面金額調減至其可回收金額，減損損失係認列於損益。

當減損損失於後續迴轉時，該資產或現金產生單位之帳面金額調增至修訂後之可回收金額，惟增加後之帳面金額以不超過該資產或現金產生單位若未於以前年度認列減損損失時所決定之帳面金額（減除攤銷或折舊）。減損損失之迴轉係認列於損益。

(十) 金融工具

金融資產與金融負債於本公司成為該工具合約條款之一方時認列於個體資產負債表。

原始認列金融資產與金融負債時，若金融資產或金融負債非屬透過損益按公允價值衡量者，係按公允價值加計直接可歸屬於取得或發行金融資產或金融負債之交易成本衡量。直接可歸屬於取得或發行透過損益按公允價值衡量之金融資產或金融負債之交易成本，則立即認列為損益。

1. 金融資產

金融資產之慣例交易係採交易日會計認列及除列。

(1) 衡量種類

本公司所持有之金融資產種類為按攤銷後成本衡量之金融資產。

本公司投資金融資產若同時符合下列兩條件，則分類為按攤銷後成本衡量之金融資產：

A. 係於某經營模式下持有，該模式之目的係持有金融資產以收取合約現金流量；及

B. 合約條款產生特定日期之現金流量，該等現金流量完全為支付本金及流通在外本金金額之利息。

按攤銷後成本衡量之金融資產（包括現金及約當現金、按攤銷後成本衡量之應收帳款與其他金融資產—流動等）於原始認列後，係以有效利息法決



定之總帳面金額減除任何減損損失之攤銷後成本衡量，任何外幣兌換損益則認列於損益。

除下列兩種情況外，利息收入係以有效利率乘以金融資產總帳面金額計算：

- A. 購入或創始之信用減損金融資產，利息收入係以信用調整後有效利率乘以金融資產攤銷後成本計算。
- B. 非屬購入或創始之信用減損，但後續變成信用減損之金融資產，應自信用減損後之次一報導期間起以有效利率乘以金融資產攤銷後成本計算利息收入。

信用減損金融資產係指發行人或債務人已發生重大財務困難、違約、債務人很有可能聲請破產或其他財務重整或由於財務困難而使金融資產之活絡市場消失。

約當現金包括自取得日起3個月內、高度流動性、可隨時轉換成定額現金且價值變動風險甚小之定期存款，係用於滿足短期現金承諾。

## (2) 金融資產之減損

本公司於每一資產負債表日按預期信用損失評估按攤銷後成本衡量之金融資產（含應收帳款）之減損損失。

應收帳款按存續期間預期信用損失認列備抵損失。其他金融資產係先評估自原始認列後信用風險是否顯著增加，若未顯著增加，則按12個月預期信用損失認列備抵損失，若已顯著增加，則按存續期間預期信用損失認列備抵損失。

預期信用損失係以發生違約之風險作為權重之加權平均信用損失。12個月預期信用損失係代表金融工具於報導日後12個月內可能違約事項所產生之預期信用損失，存續期間預期信用損失則代表金融工具於預期存續期間所有可能違約事項產生之預期信用損失。

本公司為內部信用風險管理目的，在不考量所持有擔保品之前提下，判定下列情況代表金融資產已發生違約：

- A. 有內部或外部資訊顯示債務人已不可能清償債務。
- B. 已逾期之金融資產，除非有合理且可佐證之資訊顯示延後之違約基準更為適當。

所有金融資產之減損損失係藉由備抵帳戶調降其帳面金額。

## (3) 金融資產之除列

本公司僅於對來自金融資產現金流量之合約權利失效，或已移轉金融資產且該資產所有權之幾乎所有風險及報酬已移轉予其他企業時，始將金融資產除列。

按攤銷後成本衡量之金融資產整體除列時，其帳面金額與所收取對價間之差額係認列於損益。

## 2. 金融負債

### (1) 後續衡量

所有金融負債係以有效利息法按攤銷後成本衡量。

### (2) 金融負債之除列

除列金融負債時，其帳面金額與所支付對價（包含任何所移轉之非現金資產或承擔之負債）間之差額認列為損益。

## (十一) 負債準備

認列為負債準備之金額係考量義務之風險及不確定性，而為資產負債表日清償義務所需支出之最佳估計。負債準備係以清償義務之估計現金流量折現值衡量。

## (十二) 收入認列

本公司於客戶合約辨認履約義務後，將交易價格分攤至各履約義務，並於滿足各履約義務時認列收入。

### 1. 商品銷貨收入

商品銷貨收入來自代理銷售半導體、電子零組件、工廠自動化設備等產品之銷售。銷售商品係於滿足合約各履約義務時或客戶對商品已取得控制及使用之權利並承擔商品陳舊過時風險時，本公司於該時點認列收入及應收帳款。

## 2. 勞務收入

勞務收入係於勞務提供時認列。依合約提供勞務所產生之收入，係按合約完成程度予以認列。

### (十三) 租賃

本公司於合約成立日評估合約是否係屬（或包含）租賃。

#### 本公司為承租人

除適用認列豁免之低價值標的資產租賃及短期租賃之租賃給付係按直線基礎於租賃期間內認列為費用，其他租賃皆於租賃開始日認列使用權資產及租賃負債。

使用權資產原始按成本（包含租賃負債之原始衡量金額、租賃開始日前支付之租賃給付減除收取之租賃誘因、原始直接成本及復原標的資產之估計成本）衡量，後續按成本減除累計折舊及累計減損後之金額衡量，並調整租賃負債之再衡量數。使用權資產係單獨表達於個體資產負債表。

使用權資產採直線基礎自租賃開始日起至耐用年限屆滿時或租賃期間屆滿時兩者之較早者提列折舊。

租賃負債原始按租賃給付（包含固定給付、實質固定給付、取決於指數或費率之變動租賃給付、殘值保證下承租人預期支付之金額、合理確信將行使之購買選擇權之行使價格，及已反映於租賃期間之租賃終止罰款，減除收取之租賃誘因）之現值衡量。若租賃隱含利率容易確定，租賃給付使用該利率折現。若該利率並非容易確定，則使用承租人增額借款利率。

後續，租賃負債採有效利息法按攤銷後成本基礎衡量，且利息費用係於租賃期間分攤。若租賃期間、殘值保證下預期支付金額、標的資產購買選擇權之評估或用於決定租賃給付之指數或費率變動導致未來租賃給付有變動，本公司再衡量租賃負債，並相對調整使用權資產，惟若使用權資產之帳面金額已減至零，則剩餘之再衡量金額認列於損益中。租賃負債係單獨表達於個體資產負債表。

本公司與出租人進行新型冠狀病毒肺炎直接相關之租金協商，調整 110 年 6 月 30 日以前到期之租金致使租金減少，該等協商並未重大變動其他租約條款。本公司選擇採實務權宜作法處理符合前述條件之租賃合約之租金協商，不評估該協商是否為租賃修改，而係將租賃給付之減少於減讓事件或情況發生時認列於損益（帳列變動租賃給付費用減項），並相對調減租賃負債。

租賃協議中非取決於指數或費率之變動租金於發生當期認列為費用。

### (十四) 員工福利

#### 1. 短期員工福利

短期員工福利相關負債係以換取員工服務而預期支付之非折現金額衡量。

#### 2. 退職後福利

確定提撥退休計畫之退休金係於員工提供服務期間將應提撥之退休金數額認列為費用。

確定福利退休計畫之確定福利成本（含服務成本、淨利息及再衡量數）係採預計單位福利法精算。服務成本（含當期服務成本）及淨確定福利負債（資產）淨利息於發生時認列為員工福利費用。再衡量數（含精算損益及扣除利息後之計畫資產報酬）於發生時認列於其他綜合損益並列入保留盈餘，後續期間不重分類至損益。

淨確定福利負債（資產）係確定福利退休計畫之提撥短絀（剩餘）。淨確定福利資產不得超過從該計畫退還提撥金或可減少未來提撥金之現值。

#### 3. 其他長期員工福利

其他長期員工福利與確定福利退休計畫之會計處理相同，惟相關再衡量數係認列於損益。

#### 4. 離職福利

本公司於不再能撤銷離職福利之要約或認列相關重組成本時（孰早者）認列離職福利負債。

### (十五) 所得稅

所得稅費用係當期所得稅及遞延所得稅之總和。

#### 1. 當期所得稅



依中華民國所得稅法規定計算之未分配盈餘加徵所得稅，係於股東會決議年度認列。

以前年度應付所得稅之調整，列入當期所得稅。

## 2. 遞延所得稅

遞延所得稅係依帳載資產及負債帳面金額與計算課稅所得之課稅基礎二者所產生之暫時性差異計算。

遞延所得稅負債一般係就所有應課稅暫時性差異予以認列，而遞延所得稅資產則於很有可能具有課稅所得以供可減除暫時性差異及虧損扣抵所產生之所得稅抵減使用時認列。

與投資子公司相關之應課稅暫時性差異皆認列遞延所得稅負債，惟本公司若可控制暫時性差異迴轉之時點，且該暫時性差異很有可能於可預見之未來不會迴轉者除外。與此類投資有關之可減除暫時性差異，僅於其很有可能具有足夠課稅所得用以實現暫時性差異，且於可預見之未來預期將迴轉的範圍內，予以認列遞延所得稅資產。

遞延所得稅資產之帳面金額於每一資產負債表日予以重新檢視，並針對已不再很有可能具有足夠之課稅所得以供其回收所有或部分資產者，調減帳面金額。原未認列為遞延所得稅資產者，亦於每一資產負債表日予以重新檢視，並在未來很有可能產生課稅所得以供其回收所有或部分資產者，調增帳面金額。

遞延所得稅資產及負債係以預期負債清償或資產實現當期之稅率衡量，該稅率係以資產負債表日已立法或已實質性立法之稅率及稅法為基礎。遞延所得稅負債及資產之衡量係反映本公司於資產負債表日預期回收或清償其資產及負債帳面金額之方式所產生之租稅後果。

## 3. 當期及遞延所得稅

當期及遞延所得稅係認列於損益，惟與認列於其他綜合損益或直接計入權益之項目相關之當期及遞延所得稅係分別認列於其他綜合損益或直接計入權益。

## 五、重大會計判斷、估計及假設不確定性之主要來源

本公司於採用會計政策時，對於不易自其他來源取得相關資訊者，管理階層必須基於歷史經驗及其他攸關之因素作出相關之判斷、估計及假設。實際結果可能與估計有所不同。

本公司將新型冠狀病毒肺炎疫情造成之經濟影響納入重大會計估計之考量，管理階層將對估計與基本假設持續檢視。若估計之修正僅影響當期，則於修正當期認列；若會計估計之修正同時影響當期及未來期間，則於修正當期及未來期間認列。

## 六、現金及約當現金

	109年12月31日	108年12月31日
庫存現金及週轉金	\$ 423	\$ 401
銀行支票存款	1,268	1,477
銀行活期存款	<u>240,620</u>	<u>500,176</u>
	<u>\$ 242,311</u>	<u>\$ 502,054</u>

(一) 銀行存款於資產負債表日之利率區間如下(除支票存款利率 0%):

	109年12月31日	108年12月31日
銀行活期存款	0.001%-0.05%	0.001%-0.35%

(二) 本公司另有銀行存款因下列用途已重分類至其他科目:

	用	109年12月31日	108年12月31日
其他金融資產－流動			
質押定期存款	供銀行短期借款授信 額度擔保	\$ 223,402	\$ 226,825
受限制銀行存款	備償專戶	<u>673,109</u>	<u>830,654</u>
		<u>\$ 896,511</u>	<u>\$ 1,057,479</u>

## 七、應收票據、應收帳款、催收款及其他應收款

	109年12月31日	108年12月31日
應收票據		

按攤銷後成本衡量

總帳面金額	\$ -	\$ 916
減：備抵損失	-	-
	<u>\$ -</u>	<u>\$ 916</u>

應收帳款

按攤銷後成本衡量

總帳面金額	\$ 804,634	\$ 2,695,152
減：備抵損失	( 77)	( 77)
	<u>\$ 804,557</u>	<u>\$ 2,695,075</u>

應收帳款－關係人

按攤銷後成本衡量

總帳面金額 (附註二三)	\$ 40,311	\$ 47,129
--------------	-----------	-----------

催收款 (帳列其他非流動資產)

催收款	\$ 6,588	\$ 6,588
減：備抵損失	( 6,588)	( 6,588)
	<u>\$ -</u>	<u>\$ -</u>

其他應收款

讓售應收帳款 (附註二二)	\$ -	\$ 79,692
應收營業稅退稅款	7,743	5,673
其他	766	137
減：備抵損失	( 639)	-
	<u>\$ 7,870</u>	<u>\$ 85,502</u>

其他應收款－關係人 (附註二三)

資金貸與	\$ -	\$ 5,000
其他	112	22
	<u>\$ 112</u>	<u>\$ 5,022</u>

本公司對商品銷售之平均授信期間為 60~150 天，於決定應收帳款可收回性時，本公司考量應收帳款自原始授信日至報導期間結束日信用品質之任何改變。本公司對於新設定客戶信用額度時，依本公司信用額度管理辦法辦理，詳細評估客戶財務狀況及營運情形，並蒐集客戶交易資料及其他相關資料，分析客戶資料的可靠性，依項目評估客戶之信用狀況，並依本公司政策、考量策略需求等因素，建議給予客戶適當之信用額度。本公司持續監督信用暴險及交易對方之信用等級，透過複核及核准之交易對方信用額度以管理信用暴險。此外，本公司於資產負債表日會逐一複核應收款項之可回收金額以確保無法回收之應收款項已提列適當減損損失。據此，本公司管理階層認為本公司之信用風險已顯著減少。

本公司參考歷史經驗、考量個別客戶財務狀況及所處產業、競爭優勢與展望，將個別客戶區分為不同風險群組並依各群組之預期損失率認列備抵損失。

若有證據顯示交易對方面臨嚴重財務困難且本公司無法合理預期可回收金額，本公司直接沖銷相關應收帳款，惟仍會持續追索活動，因追索回收之金額則認列於損益。

本公司應收帳款之備抵損失如下 (係以立帳日為基準評估)：

109 年 12 月 31 日

	0 ~ 60 天	61 ~ 90 天	91 ~ 120 天	120 ~ 181 天	181 天以上	合 計
預期信用損失率	0%	0%~1%	0%~3%	0%~5%	5%~100%	
總帳面金額	\$ 525,856	\$ 200,228	\$ 91,504	\$ 27,357	\$ -	\$ 844,945
備抵損失 (存續期間預期信用損失)	-	-	-	( 77)	-	( 77)
攤銷後成本	<u>\$ 525,856</u>	<u>\$ 200,228</u>	<u>\$ 91,504</u>	<u>\$ 27,280</u>	<u>\$ -</u>	<u>\$ 844,868</u>

108 年 12 月 31 日

	0 ~ 60 天	61 ~ 90 天	91 ~ 120 天	120 ~ 181 天	181 天以上	合 計
預期信用損失率	0%	0%~1%	0%~3%	0%~5%	5%~100%	
總帳面金額	\$ 1,746,027	\$ 79,811	\$ 896,200	\$ 20,243	\$ -	\$ 2,742,281
備抵損失 (存續期間預期信用損失)	-	-	-	( 77)	-	( 77)
攤銷後成本	<u>\$ 1,746,027</u>	<u>\$ 79,811</u>	<u>\$ 896,200</u>	<u>\$ 20,166</u>	<u>\$ -</u>	<u>\$ 2,742,204</u>

應收帳款備抵損失之變動資訊如下：

	109年度	108年度
期初餘額	\$ 77	\$ 77
期末餘額	<u>\$ 77</u>	<u>\$ 77</u>

催收帳列其他非流動資產項下。截至 109 年及 108 年 12 月 31 日止，已進行清算或處於重大財務困難之個別催收款，金額皆為 6,588 仟元。本公司已進行法律程序催收，並提列足額備抵損失。

本公司對該等應收帳款並未持有任何擔保品。

本公司讓售應收帳款之金額與相關條款，請參閱附註二二。

#### 八、存 貨

	109年12月31日	108年12月31日
商 品	<u>\$ 57,540</u>	<u>\$ 425,268</u>

109 及 108 年度與存貨相關之銷貨成本分別為 12,299,842 仟元及 17,787,980 仟元。109 及 108 年度之銷貨成本包括存貨跌價及呆滯損失（回升利益）分別為 5,546 仟元及 (7,593) 仟元，存貨淨變現價值回升係因部分呆滯存貨去化所致。

#### 九、採用權益法之投資

##### 投資子公司

	109年12月31日	108年12月31日
非上市（櫃）公司		
尚立科技（薩摩亞）股份有限公司	\$ 163,143	\$ 130,161
尚茂智能科技股份有限公司	<u>15,404</u>	<u>4,346</u>
	<u>\$ 178,547</u>	<u>\$ 134,507</u>

本公司於資產負債表日對子公司之所有權權益及表決權百分比如下：

	109年12月31日	108年12月31日
尚立科技（薩摩亞）股份有限公司	100.00%	100.00%
尚茂智能科技股份有限公司	99.99%	99.99%

本公司間接持有之投資子公司明細，請參閱附註二八。

109 及 108 年度採用權益法之子公司之損益及其他綜合損益份額，係依據各子公司同期間經會計師查核之財務報告認列。

#### 十、不動產、廠房及設備

	土 地	房屋及建築	機器設備	運輸設備	辦公設備	租賃改良	其他設備	合 計
成 本								
109 年 1 月 1 日餘額	\$ 55,647	\$ 58,178	\$ 2,090	\$ 2,690	\$ 6,179	\$ 5,248	\$ 1,793	\$ 131,825
增 添	-	-	-	610	999	-	-	1,609
處 分	-	-	-	-	-	-	( 22)	( 22)
109 年 12 月 31 日餘額	<u>\$ 55,647</u>	<u>\$ 58,178</u>	<u>\$ 2,090</u>	<u>\$ 3,300</u>	<u>\$ 7,178</u>	<u>\$ 5,248</u>	<u>\$ 1,771</u>	<u>\$ 133,412</u>
累計折舊及減損								
109 年 1 月 1 日餘額	\$ -	\$ 21,949	\$ 1,906	\$ 2,335	\$ 4,374	\$ 5,248	\$ 804	\$ 36,616
折舊費用	-	1,141	93	153	936	-	315	2,638
處 分	-	-	-	-	-	-	( 10)	( 10)
109 年 12 月 31 日餘額	<u>\$ -</u>	<u>\$ 23,090</u>	<u>\$ 1,999</u>	<u>\$ 2,488</u>	<u>\$ 5,310</u>	<u>\$ 5,248</u>	<u>\$ 1,109</u>	<u>\$ 39,244</u>
109 年 12 月 31 日淨額	<u>\$ 55,647</u>	<u>\$ 35,088</u>	<u>\$ 91</u>	<u>\$ 812</u>	<u>\$ 1,868</u>	<u>\$ -</u>	<u>\$ 662</u>	<u>\$ 94,168</u>
成 本								
108 年 1 月 1 日餘額	\$ 55,647	\$ 58,178	\$ 2,090	\$ 2,690	\$ 5,116	\$ 5,248	\$ 1,752	\$ 130,721
增 添	-	-	-	-	1,063	-	41	1,104
108 年 12 月 31 日餘額	<u>\$ 55,647</u>	<u>\$ 58,178</u>	<u>\$ 2,090</u>	<u>\$ 2,690</u>	<u>\$ 6,179</u>	<u>\$ 5,248</u>	<u>\$ 1,793</u>	<u>\$ 131,825</u>

累計折舊及減損								
108年1月1日餘額	\$ -	\$ 20,809	\$ 1,754	\$ 2,222	\$ 3,430	\$ 5,248	\$ 464	\$ 33,927
折舊費用	-	1,140	152	113	944	-	340	2,689
108年12月31日餘額	\$ -	\$ 21,949	\$ 1,906	\$ 2,335	\$ 4,374	\$ 5,248	\$ 804	\$ 36,616
108年12月31日淨額	\$ 55,647	\$ 36,229	\$ 184	\$ 355	\$ 1,805	\$ -	\$ 989	\$ 95,209

本公司之不動產、廠房及設備係以直線基礎按下列耐用年數計提折舊：

房屋及建築	50年
機器設備	5年
運輸設備	5年
辦公設備	3至5年
租賃改良	3年
其他設備	5年

本公司設定質押作為借款擔保之不動產、廠房及設備金額，請參閱附註二四。

## 十一、租賃協議

### (一) 使用權資產

	109年12月31日	108年12月31日
使用權資產帳面金額		
建築物	\$ 3,074	\$ 6,126
運輸設備	-	65
	\$ 3,074	\$ 6,191
	109年度	108年度
使用權資產之增添	\$ -	\$ 6,946
使用權資產之折舊費用		
建築物	\$ 2,902	\$ 3,089
運輸設備	-	780
	\$ 2,902	\$ 3,869

### (二) 租賃負債

	109年12月31日	108年12月31日
租賃負債帳面金額		
流動	\$ 2,346	\$ 3,093
非流動	\$ 796	\$ 3,141

租賃負債之折現率區間如下：

	109年12月31日	108年12月31日
建築物	2.62%~4.35%	2.62%~4.75%
運輸設備	-	2.62%

### (三) 其他租賃資訊

#### 109年

	109年度	108年度
短期租賃費用	\$ 792	\$ 1,598
租賃之現金流出總額	(\$ 3,791)	(\$ 5,602)

本公司選擇對符合短期租賃之資產租賃適用認列之豁免，不對該等租賃認列相關使用權資產及租賃負債。

## 十二、借款

### (一) 短期借款

	109年12月31日	108年12月31日
擔保借款		
一銀行借款(1)	\$ 720,363	\$ 2,069,203

(1) 銀行週轉性借款係以本公司部分資產擔保(請參閱附註二四),借款之利率於109年及108年12月31日分別為1.05%~1.46%及2.70%~3.24%。

(二) 長期借款

	109年12月31日		108年12月31日	
	重 大 條 款	利 率	金 額	金 額
台灣中小企業銀行	長期信用借款,借款期間為5年,自109.08.28至114.08.28,按月付息,自110.09.28償還第1期,嗣後以每個月為1期,分48期平均攤還本金。	1.00%	\$ 39,000	\$ -
			39,000	-
減:列為1年內到期部分			( 3,250)	-
			<u>\$ 35,750</u>	<u>\$ -</u>

上項借款之關係人連帶擔保情況請參閱附註二四。

十三、應付票據及應付帳款

	109年12月31日	108年12月31日
應付帳款—非關係人	<u>\$ 284,667</u>	<u>\$ 262,290</u>
應付帳款—關係人(附註二三)	<u>\$ 205,827</u>	<u>\$ 1,713,403</u>

本公司自供應商購買商品之平均賒帳期間為月結45~60天。本公司依月資金預算作業辦法辦理,以確保所有應付款於預先約定之信用期限內償還。

十四、退職後福利計畫

(一) 確定提撥計畫

本公司所適用「勞工退休金條例」之退休金制度,係屬政府管理之確定提撥退休計畫,依員工每月薪資6%提撥退休金至勞工保險局之個人專戶。

本公司於109及108年度依照確定提撥計畫中明定比例應提撥之金額已分別於個體綜合損益表認列費用2,318仟元及2,335仟元。

(二) 確定福利計畫

本公司依我國「勞動基準法」辦理之退休金制度係屬政府管理之確定福利退休計畫。員工退休金之支付,係根據服務年資及核准退休日前6個月平均工資計算。本公司按員工每月薪資總額2%提撥退休金,交由勞工退休準備金監督委員會以該委員會名義存入台灣銀行之專戶。年度終了前,若估算專戶餘額不足給付次一年度內預估達到退休條件之勞工,次年度3月底前一次提撥其差額。該專戶係委託勞動部勞動基金運用局管理,本公司並無影響投資管理策略之權利。

列入個體資產負債表之確定福利計畫金額列示如下:

	109年12月31日	108年12月31日
確定福利義務現值	\$ 43,682	\$ 41,683
計畫資產公允價值	( 10,098)	( 9,338)
淨確定福利負債	<u>\$ 33,584</u>	<u>\$ 32,345</u>

淨確定福利負債(資產)變動如下:

	確 定 福 利 義 務 現 值	計 畫 資 產 公 允 價 值	淨 確 定 福 利 負 債 ( 資 產 )
108年1月1日	\$ 38,342	(\$ 8,576)	\$ 29,766
服務成本			
當期服務成本	878	-	878
利息費用(收入)	<u>431</u>	( 98)	<u>333</u>
認列於損益	<u>1,309</u>	( 98)	<u>1,211</u>
再衡量數			
精算損失—人口統計			
假設變動	99	-	99



精算損失－財務假設			
變動	1,705	-	1,705
精算損失－經驗調整	<u>228</u>	( <u>285</u> )	( <u>57</u> )
認列於其他綜合損益	<u>2,032</u>	( <u>285</u> )	<u>1,747</u>
雇主提撥	<u>-</u>	( <u>379</u> )	( <u>379</u> )
108年12月31日	41,683	(9,338)	32,345
服務成本			
當期服務成本	925	-	925
利息費用(收入)	<u>313</u>	( <u>72</u> )	<u>241</u>
認列於損益	<u>1,238</u>	( <u>72</u> )	<u>1,166</u>
再衡量數			
精算損(益)－人口統計			
假設變動	60	-	60
精算損(益)－財務假設			
變動	1,114	-	1,114
精算損(益)－經驗調整	( <u>413</u> )	( <u>301</u> )	( <u>714</u> )
認列於其他綜合損益	<u>761</u>	( <u>301</u> )	<u>460</u>
雇主提撥	<u>-</u>	( <u>387</u> )	( <u>387</u> )
109年12月31日	<u>\$ 43,682</u>	( <u>\$ 10,098</u> )	<u>\$ 33,584</u>
確定福利計畫認列於損益之金額依功能別彙總如下：			
	109年度	108年度	
營業費用	<u>\$ 1,166</u>	<u>\$ 1,211</u>	

本公司因「勞動基準法」之退休金制度暴露於下列風險：

1. 投資風險：勞動部勞動基金運用局透過自行運用及委託經營方式，將勞工退休基金分別投資於國內(外)權益證券與債務證券及銀行存款等標的，惟本公司之計畫資產得分配金額係以不低於當地銀行2年定期存款利率計算而得之收益。
2. 利率風險：政府公債之利率下降將使確定福利義務現值增加，惟計畫資產之債務投資報酬亦會隨之增加，兩者對淨確定福利負債之影響具有部分抵銷之效果。
3. 薪資風險：確定福利義務現值之計算係參考計畫成員之未來薪資。因此計畫成員薪資之增加將使確定福利義務現值增加。

本公司之確定福利義務現值係由合格精算師進行精算，衡量日之重大假設列示如下：

	衡	量	日
	109年12月31日	108年12月31日	
折現率	0.50%	0.75%	
薪資預期增加率	2.75%	2.75%	

若重大精算假設分別發生合理可能之變動，在所有其他假設維持不變之情況下，將使確定福利義務現值增加(減少)之金額如下：

	109年12月31日	108年12月31日
折現率		
增加0.25%	( <u>\$ 1,114</u> )	( <u>\$ 1,147</u> )
減少0.25%	<u>\$ 1,153</u>	<u>\$ 1,189</u>
薪資預期增加率		
增加0.25%	<u>\$ 1,107</u>	<u>\$ 1,146</u>
減少0.25%	( <u>\$ 1,175</u> )	( <u>\$ 1,111</u> )

由於精算假設可能彼此相關，僅單一假設變動之可能性不大，故上述敏感度分析可能無法反映確定福利義務現值實際變動情形。

	109年12月31日	108年12月31日
預期1年內提撥金額	<u>\$ 388</u>	<u>\$ 385</u>

確定福利義務平均到期期間

10.4年

11.2年

十五、權益

(一) 股本  
普通股

	109年12月31日	108年12月31日
額定股數(仟股)	<u>100,000</u>	<u>100,000</u>
額定股本	<u>\$ 1,000,000</u>	<u>\$ 1,000,000</u>
已發行且已收足股款之股數(仟股)	<u>68,707</u>	<u>68,831</u>
已發行股本	<u>\$ 687,070</u>	<u>\$ 688,310</u>

本公司已發行之普通股每股面額為 10 元，每股享有一表決權及收取股利之權利。

本公司 108 年 1 月 1 日實收資本額為 720,310 仟元，分為 72,031 仟股，每股面額 10 元，約為普通股。

本公司分別於 109 年 8 月及 108 年 8 月辦理註銷庫藏股 124 仟股及 3,200 仟股，截至 109 年及 108 年 12 月 31 日實收資本額分別為 687,070 仟元及 688,310 仟元，分為 68,707 仟股及 68,831 仟股，每股面額 10 元，均為普通股。

(二) 資本公積

	109年12月31日	108年12月31日
得用以彌補虧損、發放現金或撥充股本(1)		
股票發行溢價	\$ 218,489	\$ 219,012
合併溢額	13,209	13,233
庫藏股票交易	6,717	7,088
僅得用以彌補虧損		
已失效員工認股權	<u>5,031</u>	<u>5,031</u>
	<u>\$ 243,446</u>	<u>\$ 244,364</u>

(1) 此類資本公積得用以彌補虧損，亦得於公司無虧損時，用以發放現金股利或撥充股本，惟撥充股本時每年以實收股本之一定比率為限。

(二) 保留盈餘及股利政策

1. 依本公司章程之盈餘分派政策規定，每年決算時如有盈餘，應先彌補累積虧損，依法提撥 10% 為法定盈餘公積，但法定盈餘公積累積已達實收資本總額時，不在此限。次依法令或主管機關規定提撥或迴轉特別盈餘公積。如尚有餘額，併同累積未分配盈餘，由董事會擬具盈餘分配議案，提請股東會決議分派股東股息紅利。本公司章程規定之員工酬勞及董監事酬勞分派政策，請參閱附註十七。

本公司股利政策係考量未來發展計劃及產業環境變化，並兼顧股東權益等因素，擬具股利分派方案。每年就可供分配盈餘提撥不低於 50% 分配股東股利，惟累積可供分配盈餘低於實收股本 20% 時，得不予分配；分配股東股利時，現金股利不低於股利總額之 10%。

2. 本公司依金管證發字第 1010012865 號函、金管證發字第 1010047490 號函、金管證發字第 1030006415 號及「採用國際財務報導準則 (IFRSs) 後，提列特別盈餘公積之適用疑義問答」規定提列及迴轉特別盈餘公積。

3. 本公司應依稅後餘額提撥 10% 為法定盈餘公積，但法定盈餘公積已達公司實收股本總額時，不在此限。法定盈餘公積得用以彌補虧損。公司無虧損時，法定盈餘公積超過實收股本總額 25% 之部分除得撥充股本外，尚得以現金分配。

4. 本公司分別於 109 年 6 月 12 日及 108 年 6 月 14 日舉行股東常會，分別決議通過 108 及 107 年度盈餘分配案如下。

	盈餘分配案		每股股利 (元)	
	108年度	107年度	108年度	107年度
法定盈餘公積	\$ 4,246	\$ 3,973	\$ -	\$ -
特別盈餘公積	2,447	2,028	-	-

現金股利	41,169	27,532	0.59811	0.4
------	--------	--------	---------	-----

本公司於 109 年 6 月 12 日決議另以資本公積 129 仟元分配現金股利。

本公司 110 年 3 月 5 日董事會擬議 109 年度盈餘分配案及每股股利如下。另  
以資本公積 11,935 仟元分配現金股利。

	盈餘分配案	每股股利(元)
法定盈餘公積	\$ 6,884	\$ -
特別盈餘公積	5,187	-
現金股利	56,772	0.826289

有關 109 年度之盈餘分配案尚待預計於 110 年 5 月 28 日召開之股東常會決議。

(四) 特別盈餘公積

	109年度	108年度
期初餘額	\$ 4,947	\$ 2,919
提列特別盈餘公積		
其他權益減項提列數	2,447	2,028
期末餘額	\$ 7,394	\$ 4,947

(五) 其他權益－國外營運機構財務報表換算之兌換差額

	109年度	108年度
期初餘額	(\$ 7,394)	(\$ 4,947)
換算國外營運機構淨資產 所產生之兌換差額	( 6,484)	( 3,060)
換算國外營運機構淨資產 所產生利益之相關所得稅	1,297	613
期末餘額	(\$ 12,581)	(\$ 7,394)

(六) 庫藏股票

109 年度庫藏股變動資料如下：

持股原因	期初股數	本期增加	本期減少	期末股數
轉讓股份予員工	-	124 仟股	124 仟股	-

108 年度庫藏股變動資料如下：

持股原因	期初股數	本期增加	本期減少	期末股數
轉讓股份予員工	3,200 仟股	-	3,200 仟股	-

本公司持有之庫藏股票，依證券交易法規定不得質押，亦不得享有股利之分派及表決權等權利。

十六、收入

	109年度	108年度
面型感測元件收入	\$ 11,941,743	\$ 17,757,046
其他營業收入	660,363	404,859
	\$ 12,602,106	\$ 18,161,905

十七、員工福利、折舊及攤銷費用功能別彙總

	109年度 屬於營業費用者	108年度 屬於營業費用者
短期員工福利	\$ 76,794	\$ 72,531
退職後福利	\$ 3,484	\$ 3,546
其他員工福利費用	\$ 7,146	\$ 9,972
折舊費用	\$ 5,540	\$ 6,558
攤銷費用	\$ 647	\$ 751

本公司依章程規定係按當年度扣除分派員工及董監事酬勞前之稅前利益分別以 5% 至 15% 及不高於 5% 提撥員工酬勞及董監事酬勞。109 及 108 年度估列之員工酬勞及董監事酬勞分別於 110 年 3 月 5 日及 109 年 3 月 20 日經董事會決議如下。

估列比例

	<u>109年度</u>	<u>108年度</u>
員工酬勞	5.49%	5.57%
董監事酬勞	2.35%	2.39%

金額

	<u>109年度</u>	<u>108年度</u>
員工酬勞	<u>\$ 5,600</u>	<u>\$ 2,660</u>
董監事酬勞	<u>\$ 2,400</u>	<u>\$ 1,140</u>

年度個體財務報告通過發布日後若金額仍有變動，則依會計估計變動處理，於次一年度調整入帳。

108 及 107 年度員工酬勞及董監事酬勞之實際配發金額與 108 及 107 年度個體財務報告認列之金額並無差異。

有關本公司董事會決議之員工酬勞及董監事酬勞資訊，請至台灣證券交易所「公開資訊觀測站」查詢。

十八、繼續營業單位所得稅

(一) 認列於損益之所得稅

所得稅費用之主要組成項目如下：

	<u>109年度</u>	<u>108年度</u>
當期所得稅		
本年度產生者	\$ 6,781	\$ -
未分配盈餘加徵	-	270
以前年度之調整	( 81)	-
遞延所得稅		
本年度產生者	<u>18,104</u>	( <u>160</u> )
認列於損益之所得稅費用	<u>\$ 24,804</u>	<u>\$ 110</u>

會計所得與所得稅費用之調節如下：

	<u>109年度</u>	<u>108年度</u>
繼續營業單位稅前淨利	<u>\$ 94,016</u>	<u>\$ 43,985</u>
稅前淨利按法定稅率計算		
之所得稅費用	\$ 18,803	\$ 8,797
採權益法認列之投資損失	5,788	6,721
子公司減資損失	-	( 15,980)
以前年度之當期所得稅費用於		
本年度之調整	81	-
未分配盈餘加徵	-	270
其他	<u>132</u>	<u>302</u>
認列於損益之所得稅費用	<u>\$ 24,804</u>	<u>\$ 110</u>

由於 110 年度股東會盈餘分配情形尚具不確定性，故 109 年度未分配盈餘加徵 5% 所得稅之潛在所得稅後果尚無法可靠決定。

(二) 認列於其他綜合損益之所得稅

	<u>109年度</u>	<u>108年度</u>
<u>遞延所得稅</u>		
認列於其他綜合損益		
- 國外營運機構換算	\$ 1,297	\$ 613
- 確定福利之精算損益	<u>92</u>	<u>349</u>

認列於其他綜合損益之所得稅 \$ 1,389 \$ 962

(三) 本期所得稅資產與負債

	109年12月31日	108年12月31日
本期所得稅資產		
應收退稅款	<u>\$ 694</u>	<u>\$ 1,158</u>
本期所得稅負債		
應付所得稅	<u>\$ 6,444</u>	<u>\$ -</u>

(四) 遞延所得稅資產與負債

	109年度			
	期 初 餘 額	認列於損益	認列於其他 綜 合 損 益	期 末 餘 額
<u>遞延所得稅資產</u>				
未實現存貨跌價損失	\$ 8,116	\$ 1,109	\$ -	\$ 9,225
未休假獎金	280	14	-	294
採權益法認列之投資損失	6,994	( 6,994)	-	-
應計退休金負債	5,156	156	-	5,312
使用權資產	12	( 12)	-	-
虧損扣抵	17,271	( 17,271)	-	-
確定福利計畫精算損失	2,374	-	92	2,466
累積換算調整數	<u>1,451</u>	<u>-</u>	<u>1,297</u>	<u>2,748</u>
	<u>\$ 41,654</u>	<u>(\$ 22,998)</u>	<u>\$ 1,389</u>	<u>\$ 20,045</u>
<u>遞延所得稅負債</u>				
未實現兌換利益	\$ 7,521	(\$ 5,793)	\$ -	\$ 1,728
採權益法認列之投資利益	<u>-</u>	<u>899</u>	<u>-</u>	<u>899</u>
	<u>\$ 7,521</u>	<u>(\$ 4,894)</u>	<u>\$ -</u>	<u>\$ 2,627</u>

	108年度			
	期 初 餘 額	認列於損益	認列於其他 綜 合 損 益	期 末 餘 額
<u>遞延所得稅資產</u>				
未實現存貨跌價損失	\$ 9,634	(\$ 1,518)	\$ -	\$ 8,116
未實現兌換損失	22	( 22)	-	-
未休假獎金	251	29	-	280
採權益法認列之投資損失	12,779	( 5,785)	-	6,994
應計退休金負債	4,990	166	-	5,156
使用權資產	-	12	-	12
虧損扣抵	2,472	14,799	-	17,271
確定福利計畫精算損失	2,025	-	349	2,374
累積換算調整數	<u>838</u>	<u>-</u>	<u>613</u>	<u>1,451</u>
	<u>\$ 33,011</u>	<u>\$ 7,681</u>	<u>\$ 962</u>	<u>\$ 41,654</u>
<u>遞延所得稅負債</u>				
未實現兌換利益	<u>\$ -</u>	<u>\$ 7,521</u>	<u>\$ -</u>	<u>\$ 7,521</u>

(五) 所得稅核定情形

本公司之營利事業所得稅申報截至 107 年度以前之申報案件業經稅捐稽徵機關核定，且無任何未決稅務訴訟案件。

十九、每股盈餘

用以計算每股盈餘之分子及分母揭露如下：

109年度	108年度
每股盈餘	每股盈餘



	金額(分子)		(元)		金額(分子)		(元)	
	歸屬於 本公司 股東稅後	股數(分母) (仟股)	歸屬於 本公司 股東稅後	歸屬於 本公司 股東稅後	歸屬於 本公司 股東稅後	股數(分母) (仟股)	歸屬於 本公司 股東稅後	歸屬於 本公司 股東稅後
基本每股盈餘								
屬於普通股股東之 本期盈餘	\$ 69,212	68,759	\$ 1.01	\$ 43,875	68,831	\$ 0.64		
稀釋每股盈餘								
員工酬勞	-	430	-	-	165			
屬於普通股股東之 本期盈餘	\$ 69,212	69,189	\$ 1.00	\$ 43,875	68,996	\$ 0.64		

若本公司得選擇以股票或現金發放員工酬勞，則計算稀釋每股盈餘時，假設員工酬勞將採發放股票方式，並於該潛在普通股具有稀釋作用時計入加權平均流通在外股數，以計算稀釋每股盈餘。於次年度董事會決議員工酬勞發放股數前計算稀釋每股盈餘時，亦繼續考量該等潛在普通股之稀釋作用。

## 二十、部分取得或處分投資子公司—不影響控制

尚茂公司分別於109年12月18日及108年3月25日辦理現金增資40,000仟元及60,000仟元，本公司皆全數認購，致持股比例分別為99.99%及由99.87%增加至99.99%。

由於上述交易並未改變本公司對尚茂公司之控制，本公司係視為權益交易處理。

權益交易差額調整科目	尚茂公司	
	109年度	108年度
資本公積—取得或處分子公司股權 價格與帳面價值差額	\$ -	\$ 17
未分配盈餘	1	18
	\$ 1	\$ 35

## 二一、資本風險管理

由於本公司須維持適量資本，以因應產品採購需求。因此本公司之資本管理係以確保具有必要之財務資源及營運計畫，以支應未來12個月所需之營運資金、資本支出、研究發展費用、債務償還及股利支出等需求。

## 二二、金融工具

### (一) 公允價值之資訊—非按公允價值衡量之金融工具

本公司之金融資訊，管理階層認為列示於個體資產負債表中非按公允價值衡量之金融資產及金融負債之帳面價值均趨近其公允價值。

### (二) 金融工具之種類

	109年12月31日	108年12月31日
<u>金融資產</u>		
按攤銷後成本衡量之金融 資產(註1)	\$ 2,001,146	\$ 4,403,368
<u>金融負債</u>		
按攤銷後成本衡量(註2)	1,309,547	4,084,860

註1：餘額係包含現金及約當現金、應收票據、應收帳款(含關係人)、其他應收款(含關係人)、其他金融資產—流動及存出保證金等按攤銷後成本衡量之金融資產。

註2：餘額係包含短期借款、應付帳款(含關係人)、其他應付款(含關係人)及長期借款(含1年內到期)等按攤銷後成本衡量之金融負債。

### (三) 財務風險管理目的與政策

本公司財務風險管理目標，係為管理與營運活動相關之匯率風險、利率風險、信用風險及流動風險。為降低相關財務風險，本公司致力於辨認、評估並規避市場之不確定性，以降低市場變動對公司財務績效之潛在不利影響。

本公司之重要財務活動，係經董事會依相關規範及內部控制制度進行覆核。於財務計劃執行期間，本公司必須恪遵關於整體財務風險管理及權責劃分之相關財務操作程序。

#### 1. 市場風險

本公司之營運活動使本公司承擔之主要財務風險為外幣匯率變動風險（參閱下述(1)）以及利率變動風險（參閱下述(2)）。

本公司彈性調整所持有之外幣資產負債及金融資產負債，以管理所承擔之匯率風險及利率風險。

(1) 匯率風險

本公司從事外幣計價之銷貨與進貨交易，因而使本公司產生匯率變動風險。

本公司於資產負債表日非功能性貨幣計價之貨幣性資產與貨幣性負債帳面金額，請參閱附註二七。

敏感度分析

本公司主要受到美元匯率波動之影響。

下表詳細說明當新台幣（功能性貨幣）對各攸關外幣之匯率增加及減少1%時，本公司之敏感度分析1%係為本公司內部向主要管理階層報告匯率風險時所使用之敏感度比率，亦代表管理階層對外幣匯率之合理可能變動範圍之評估。敏感度分析僅包括流通在外之外幣貨幣性項目，並將其期末之換算以匯率變動1%予以調整。下表之正數係表示當新台幣相對於各相關貨幣貶值1%時，將使稅前淨利或權益增加之金額；當新台幣相對於各相關外幣升值1%時，其對稅前淨利或權益之影響將為同金額之負數。

	美 元 之 影 響	
	109年度	108年度
損 益	\$ 5,539	\$ 731

上列損益之影響主要源自於本公司於資產負債表日尚流通在外之美元計價之銀行存款、應收款項及應付款項。

(2) 利率風險

利率風險係指由於市場利率之變動所造成金融工具公允價值變動之風險。本公司之利率風險，主要係來自於變動收益投資與變動利率借款。

本公司於資產負債表日受利率暴險之金融資產及金融負債帳面金額如下：

	109年12月31日	108年12月31日
具公允價值利率風險		
—金融資產	\$ 464,022	\$ 727,001
具現金流量利率風險		
—金融資產	673,109	830,654
—金融負債	759,363	2,069,203

敏感度分析

下列敏感度分析係依非衍生工具於資產負債表日之利率暴險而決定。對於浮動利率負債，其分析方式係假設資產負債表日流通在外之負債金額於報導期間皆流通在外。公司內部向主要管理階層報告利率時所使用之變動率為利率增加或減少1%，此亦代表管理階層對利率之合理可能變動範圍之評估。

若利率增加／減少1%，在所有其他變數維持不變之情況下，本公司109及108年度之稅前淨利將分別減少／增加863仟元及減少／增加12,385仟元，主因為本公司之變動利率銀行借款之現金流量利率風險之暴險。

2. 信用風險

信用風險係指交易對方違反合約義務並對本公司造成財務損失之風險。本公司之信用風險，主要係來自於營運活動產生之應收款項，及投資活動產生之銀行存款、固定收益投資及其他金融工具。營運相關信用風險與財務信用風險係分別管理。

營運相關信用風險

為維持應收帳款的品質，本公司已建立營運相關信用風險管理之程序。

個別客戶的風險評估係考量包括該客戶之財務狀況、信評機構評等、本公司內部信用評等、歷史交易記錄及目前經濟狀況等多項可能影響客戶付款能力之因素。本公司亦會在適當時機使用某些信用增強工具，如預付貨款及信用保險等，以降低特定客戶的信用風險。

#### 財務信用風險

銀行存款、固定收益投資及其他金融工具之信用風險，係由本公司財務部門衡量並監控。由於本公司之交易對象及履約他方均係信用良好之銀行及具投資等級及以上之金融機構、公司組織及政府機關，無重大之履約疑慮，故無重大之信用風險。

### 3. 流動性風險管理

本公司係透過管理及維持足夠部位之現金及約當現金以支應營運並減輕現金流量波動之影響。本公司管理階層監督銀行融資額度使用狀況並確保借款合同條款之遵循性。

#### (1) 非衍生金融負債之流動性及利率風險表

非衍生金融負債剩餘合約到期分析係依本公司最早可能被要求還款之日期，按金融負債未折現現金流量（包含本金及估計利息）編製。因此，本公司可被要求立即還款之銀行借款，係列於下表最早之期間內，不考慮銀行立即執行該權利之機率；其他非衍生金融負債到期分析係依照約定之還款日編製。

下表詳細說明本公司已約定還款期間之非衍生金融負債剩餘合約到期分析，其係依據本公司最早可能被要求還款之日期，並以金融負債未折現現金流量編製，其包括利息及本金之現金流量。

#### (2) 流動性及利率風險表

##### 109年12月31日

	1年以內	1至2年	2至3年	3年以上
非衍生金融負債				
浮動利率工具	\$ 723,613	\$ 9,750	\$ 9,750	\$ 16,250
無附息負債	550,184	-	-	-
租賃負債	2,400	800	-	-
	<u>\$ 1,276,197</u>	<u>\$ 10,550</u>	<u>\$ 9,750</u>	<u>\$ 16,250</u>

##### 108年12月31日

	1年以內	1至2年	2至3年	3年以上
非衍生金融負債				
浮動利率工具	\$ 2,069,203	\$ -	\$ -	\$ -
無附息負債	2,015,657	-	-	-
租賃負債	3,220	2,400	800	-
	<u>\$ 4,088,080</u>	<u>\$ 2,400</u>	<u>\$ 800</u>	<u>\$ -</u>

#### (3) 融資額度

	109年12月31日	108年12月31日
無擔保銀行透支額度		
— 已動用金額	\$ -	\$ -
— 未動用金額	60,000	60,000
	<u>\$ 60,000</u>	<u>\$ 60,000</u>
有擔保銀行透支額度		
— 已動用金額	\$ 759,363	\$ 2,069,203
— 未動用金額	3,140,637	3,989,779
	<u>\$ 3,900,000</u>	<u>\$ 6,058,982</u>

#### (四) 金融資產轉移資訊

本公司年底尚未到期之應收帳款進行讓售之相關資訊如下：

##### 108年12月31日

交易對象	讓售金額	轉列至其他 應收款金額	尚可預支金額	已預支金額	已預支金額 年利率(%)
台北富邦銀行	\$ 796,922	\$ 79,692	\$ -	\$ 717,230	2.78%

上述額度可循環使用。

依讓售合約之約定，因商業糾紛（如銷貨退回或折讓等）而產生之損失由本公司承擔，因信用風險而產生之損失則由該等銀行承擔。此讓售合約已於 108 年 12 月到期。

### 二三、關係人交易

本公司與其他關係人間之交易如下。

#### (一) 關係人名稱及其關係

關係人名稱	與本公司之關係
尚立科技(薩摩亞)股份有限公司	子公司
尚茂智能科技股份有限公司	子公司
尚亞電子科技(香港)股份有限公司	子公司
尚立(新加坡)私人有限公司	子公司
尚立(香港)股份有限公司	子公司
尚亞電子科技(深圳)有限公司	子公司
簡剛民	本公司之董事長
亞企食材科技股份有限公司	其他關係人

#### (二) 營業收入

帳列項目	關係人類別	109年度	108年度
銷貨收入	子公司	\$ 114,126	\$ 108,298

本公司除銷售給關係人尚立(新加坡)私人有限公司交易價格係依雙方約定外，對其餘關係人之銷貨價格與一般客戶並無顯著不同；本公司銷售給前述關係人之價格及收款條件與一般客戶並無顯著不同。

#### (三) 進貨

關係人類別	109年度	108年度
子公司		
尚立(香港)公司	\$ 9,789,302	\$ 15,549,639
其他	1,532	1,477
	\$ 9,790,834	\$ 15,551,116

關係人進貨價格與一般供應商並無顯著不同；本公司向前述關係人進貨之價格及付款條件與一般供應商並無顯著不同。

#### (四) 營業費用

關係人類別 / 名稱	109年度	108年度
子公司	\$ 2,347	\$ 3,907
其他關係人	894	1,232
	\$ 3,241	\$ 5,139

#### (五) 租金收入(帳列其他收入)

##### 109年度

關係人名稱	承租標的	租期	租金決定	租賃押金	租金收入
子公司	內湖區洲子街 68 號 6 樓(面積約 70 坪)	109 年 1 月 1 日至 109 年 12 月 31 日	議價： 每月 143 仟元	\$ -	\$ 1,714

##### 108年度

關係人名稱	承租標的	租期	租金決定	租賃押金	租金收入
子公司	內湖區洲子街 68 號 6 樓(面積約 70 坪)	108 年 1 月 1 日至 108 年 12 月 31 日	議價： 每月 143 仟元	\$ -	\$ 1,714

(六) 應收關係人款項 (不含對關係人放款)		109年12月31日	108年12月31日
帳列項目	關係人類別		
應收帳款	子公司	\$ 40,311	\$ 47,129
其他應收款	子公司	\$ 112	\$ 18
	其他關係人	-	4
		\$ 112	\$ 22
存出保證金	董事長	\$ 600	\$ 600

期末應收關係人款項未收取保證金。109及108年度應收關係人款項並未提列信用損失。

(七) 應付關係人款項 (不含向關係人借款)		109年12月31日	108年12月31日
帳列項目	關係人類別		
應付帳款	子公司		
	尚立(香港)公司	\$ 205,344	\$ 1,713,403
	其他	483	-
		\$ 205,827	\$ 1,713,403
其他應付款	子公司	\$ 630	\$ 1,089
	其他關係人	81	112
		\$ 711	\$ 1,201

流通在外之應付關係人款項餘額係未提供擔保。

(八) 承租協議		109年度	108年度
取得使用權資產			
關係人類別 / 名稱			
董事長		\$ -	\$ 6,917
帳列項目	關係人類別	109年12月31日	108年12月31日
租賃負債—流動	董事長	\$ 2,346	\$ 2,285
租賃負債—非流動	董事長	796	3,141
		\$ 3,142	\$ 5,426
關係人類別 / 名稱		109年度	108年度
利息費用			
董事長		\$ 115	\$ 109
租賃費用			
董事長		\$ -	\$ 800
子公司		493	510
其他關係人		69	69
		\$ 562	\$ 1,379

(九) 對關係人放款		109年12月31日	108年12月31日
關係人類別			
其他應收款			
子公司		\$ -	\$ 5,000
關係人類別		109年度	108年度
利息收入			
子公司		\$ 448	\$ 457



本公司提供短期放款予子公司，利率與市場利率相近。

(十) 背書保證

1.

關 係 人 類 別	109年12月31日	108年12月31日
子 公 司	<u>\$ 346,448</u>	<u>\$ 384,830</u>

2. 本公司以董事長簡剛民先生為借款之連帶保證人，連帶保證情形如下：

關係人名稱	連 帶 保 證 性 質	109年12月31日	108年12月31日
簡 剛 民	短期借款	<u>\$ 720,363</u>	<u>\$ 2,069,203</u>
	長期借款（含1年到到期）	<u>\$ 39,000</u>	<u>\$ -</u>

(十一) 其他關係人交易

本公司提供其他關係人管理服務，109及108年度認列並收取之服務收入分別為48仟元及32仟元，帳列其他收入項下。

本公司於108年10月參與尚立（薩摩亞）公司之現金增資並增加投資金額15,553仟元，持股比例皆為100%，惟不影響對其之控制。

本公司分別於109年12月及108年3月參與尚茂公司之現金增資並增加投資金額40,000仟元及60,000仟元，致持股比例分別為99.99%及由99.87%增加至99.99%，惟不影響對其之控制。

(十二) 對主要管理階層之獎酬

董事及其他主要管理階層之薪酬總額如下：

	109年度	108年度
短期員工福利	\$ 17,961	\$ 17,125
退職後福利	201	195
	<u>\$ 18,162</u>	<u>\$ 17,320</u>

董事及其他主要管理階層之薪酬係由薪酬委員會依照個人績效及市場趨勢決定。

二四、質抵押資產

下列資產業經提供為融資借款及向廠商進貨、進口原物料之關稅保證之擔保品：

	109年12月31日	108年12月31日
質押定期存款及備償銀行存款（帳列其他金融資產—流動）	\$ 896,511	\$ 1,057,479
土 地	55,647	55,647
房屋及建築	<u>28,741</u>	<u>29,715</u>
	<u>\$ 980,899</u>	<u>\$ 1,142,841</u>

二五、重大或有負債及未認列之合約承諾

(一) 截至109年及108年12月31日止，本公司已在銀行開立尚未使用之信用狀情形如下：

幣 別	信 用 狀 開 立 總 額 ( 元 )	
	109年12月31日	108年12月31日
美 金	USD 17,002,804	USD 58,331,395

(二) 截至109年及108年12月31日止，本公司因購料而委託銀行開立之履約保證函金額分別為美金1,000仟元及美金10,000仟元。

二六、其他事項

本公司受到新型冠狀病毒肺炎全球大流行之影響，子公司為配合當地政府機關要求採取相關因應措施，部分營業據點延後復工，惟對本公司營業收入未造成重大影響，隨疫情趨緩及政策鬆綁，本公司營運已逐漸恢復正常。

二七、具重大影響之外幣資產及負債資訊

本公司具重大影響之外幣資產及負債資訊如下：

109年12月31日	外 幣 匯 率	帳 面 金 額
外 幣 資 產		
貨幣性項目		

美 元	\$	61,967	28.48	美元：新台幣	\$ <u>1,764,820</u>
<u>非貨幣性項目</u>					
採用權益法之投資					
美 元		5,728	28.48	美元：新台幣	\$ <u>163,143</u>
<u>外 幣</u>					
<u>貨幣性項目</u>					
美 元		42,520	28.48	美元：新台幣	\$ <u>1,210,970</u>

108 年 12 月 31 日

		外	幣	匯	率	帳	面	金	額
<u>外 幣 資 產</u>									
<u>貨幣性項目</u>									
美 元	\$	137,370	29.98	美元：新台幣		\$	<u>4,118,353</u>		
<u>非貨幣性項目</u>									
採用權益法之投資									
美 元		4,342	29.98	美元：新台幣		\$	<u>130,161</u>		
<u>外 幣 負 債</u>									
<u>貨幣性項目</u>									
美 元		134,931	29.98	美元：新台幣		\$	<u>4,045,231</u>		

本公司於 109 年及 108 年 12 月 31 日外幣兌換損失(已實現及未實現)分別為 24,145 仟元及 7,848 仟元，由於外幣交易及集團個體之功能性貨幣種類繁多，故無法按各重大影響之外幣別揭露兌換損益。

二八、附註揭露事項

(一) 重大交易事項及(二)轉投資事業相關資訊

編 號	項 目	說 明
1	資金貸與他人。	附表一
2	為他人背書保證。	附表二
3	期末持有有價證券情形(不包含投資子公司、關聯企業及合資控制部分)。	無
4	累積買進或賣出同一有價證券之金額達新台幣3億元或實收資本額20%以上。	無
5	取得不動產之金額達新台幣3億元或實收資本額20%以上。	無
6	處分不動產之金額達新台幣3億元或實收資本額20%以上。	無
7	與關係人進、銷貨之金額達新台幣1億元或實收資本額20%以上。	附表三
8	應收關係人款項達1億元或實收資本額20%以上。	附表四
9	從事衍生性商品交易。	無
11	被投資公司資訊。	附表五

(三) 大陸投資資訊

編號	項	目	說	明
1	大陸被投資公司名稱、主要營業項目、實收資本額、投資方式、資金匯出入情形、持股比例、投資損益、期末投資帳面金額、已匯回投資損益及赴大陸地區投資限額。		附表六	
2	與大陸被投資公司直接或間接經由第三地區所發生下列之重大交易事項，及其價格、付款條件、未實現損益： (1) 進貨金額及百分比與相關應付款項之期末餘額及百分比。 (2) 銷貨金額及百分比與相關應收款項之期末餘額及百分比。 (3) 財產交易金額及其所產生之損益數額。 (4) 票據背書保證或提供擔保品之期末餘額及其目的。 (5) 資金融通之最高餘額、期末餘額、利率區間及當期利息總額。 (6) 其他對當期損益或財務狀況有重大影響之交易事項，如勞務之提供或收受等。		附表六	

(四) 主要股東資訊

編號	項	目	說	明
1	股權比例達5%以上之股東名稱、持股數額及比例。		附表七	

二九、部門資訊

本公司已於合併財務報告揭露營運部門資訊，本個體財務報告不另行揭露相關資訊。

尚立股份有限公司

資金貸與他人

民國 109 年 1 月 1 日至 12 月 31 日

附表一

單位：新台幣仟元

編號 (註 1)	貸出 之公司	貸與 對象	往來 項目	是否為 關係人	本期 最高 餘額	期末 餘額	實際 動支 金額	利率 區間	資金 質押 性 (註 2)	與 業務 往來 金額	有短期 融通 資金 必要 之原因	提列 帳項	擔 保 品 名稱	對 象 別 對 資 金 貸 與 總 額	資 金 貸 與 總 額	備 註
0	本公司	尚立(新加坡)公司	其他應收款	是	\$ 10,000	\$ 10,000	\$ -	-	2	\$ -	營運週轉	\$ -	-	\$ 100,456 (註 4)	\$ 401,826 (註 3)	
0	本公司	尚立(香港)公司	其他應收款	是	50,000	50,000	-	-	1	10,408,484	-	-	-	100,456 (註 4)	401,826 (註 3)	
0	本公司	尚亞(香港)公司	其他應收款	是	50,000	50,000	-	-	1	54,853	-	-	-	100,456 (註 4)	401,826 (註 3)	
0	本公司	尚茂智能科技 股份有限 公司	其他應收款	是	60,000	60,000	-	-	2	-	營運週轉	-	-	100,456 (註 4)	401,826 (註 3)	

註 1：發行人填 0。

被投資公司按公司別由阿拉伯數字 1 開始依序編號。

註 2：有業務往來者填 1。

有短期融通資金之必要者填 2。

註 3：係以尚立公司 109 年 12 月 31 日股權淨值之 40% 計算。(109 年 12 月 31 日之股東權益 1,004,564 仟元 x 40% = 401,826 仟元)

註 4：係以尚立公司 109 年 12 月 31 日股權淨值之 10% 計算。(109 年 12 月 31 日之股東權益 1,004,564 仟元 x 10% = 100,456 仟元)

註 5：係依公司所訂定資金貸與政策之辦法揭露一年之金額。

尚立股份有限公司

為他人背書保證

民國 109 年 1 月 1 日至 12 月 31 日

附表二

單位：新台幣仟元

編號 (註 1)	背書保證者名稱	被背書公司名稱	背書保證對象		對單一企業背書保證限額	本期最高背書保證餘額	期末背書保證餘額	實際動支金額	以財產擔保之背書保證金額	累計背書保證金額佔最近期財務報表淨值之比率(%)	背書保證最高金額	證額	屬對子公司背書保證(註 4)	屬對大陸地區背書保證(註 4)	註
			關係	對象											
0	本公司	尚立(香港)公司	本公司持股 100%之孫公司	本公司持股 100%之孫公司	\$ 602,738 (註 2)	\$ 326,875	\$ 313,600	\$ 119,616	\$ -	31.22%	\$ 1,004,564 (註 3)	Y	N	N	
0	本公司	尚亞(香港)公司	本公司持股 100%之孫公司	本公司持股 100%之孫公司	602,738 (註 2)	60,250	32,848	-	-	3.27%	1,004,564 (註 3)	Y	N	N	

註 1：發行人填 0。

被投資公司按公司別由阿拉伯數字 1 開始依序編號。

註 2：係以尚立公司 109 年 12 月 31 日股權淨值之 60%計算。(109 年 12 月 31 日之股東權益 1,004,564 仟元 × 60% = 602,738 仟元)

註 3：係以尚立公司 109 年 12 月 31 日股權淨值之 100%計算。(109 年 12 月 31 日之股東權益 1,004,564 仟元 × 100% = 1,004,564 仟元)

註 4：屬上市櫃母公司對子公司背書保證者、屬子公司對上市櫃母公司背書保證者、屬大陸地區背書保證者始須填列 Y。



高立股份有限公司

與關係人進、銷貨之金額達新臺幣 1 億元或實收資本額 20% 以上

民國 109 年 1 月 1 日至 12 月 31 日

附表三

單位：新台幣仟元

進(銷)貨之公司	交易對象名稱	關係	交易		情形		交易條件與一般情形	及	交易原	同	應收(付)票據、帳款		備註
			進(銷)貨	金額	佔總進(銷)貨額之比率	投信					期	額	
本公司	高立(香港)公司	本公司持股 100% 之孫公司	進	\$ 9,789,302	82.02%	月結 45 天	-		-		(\$ 205,344)	41.86%	

尚立股份有限公司  
 應收關係人款項達新臺幣 1 億元或實收資本額 20% 以上  
 民國 109 年 12 月 31 日

附表四

單位：新台幣仟元

帳列應收款項之公司	交易對象	名稱	關係	應收款項	應收關係人款項餘額	人週轉	利率	逾金	逾期應收	收額	關係處	關係人	款方	項式	應收後	收回金額	呆項	列帳	備金	抵額
尚立(香港)公司	本公司		本公司持股 100% 之孫公司	\$ 205,344	\$ -	10.20	-	-	-	-		-			\$ 120,128	\$ -		\$ -	-	-

尚立股份有限公司

被投資公司資訊

民國 109 年 1 月 1 日至 12 月 31 日

附表五

單位：除另予註明外，  
為新台幣千元

投資公司名稱	被投資公司名稱	所在地	主要營業項目	原始投資金額	年底股數(仟股)	持股比例	持帳面金額	有被投資公司本期(損)益	本期投資(損)益	認列之(損)益	備註
尚立公司	尚立(薩摩亞)公司 尚茂智能科技股份有限公司	薩摩亞 台灣	投資業務 電子零件與生產設備 代理銷售等業務	\$ 172,386 311,280	5,500 10,080	100.00 99.99	\$ 163,143 15,404	\$ 39,466 ( 28,941)	\$ 39,466 ( 28,941)	39,466 ( 28,941)	註1 註1
尚立(薩摩亞)公司	尚立(新加坡)公司	新加坡	電子零件與生產設備 代理銷售等業務	56,618 (美金 1,988 仟元)	1,988	100.00	( 1,332)	( 5,479)	( 5,479)	( 5,479)	註1
	尚亞(香港)公司	香港	進出口電子零件	136,547 (港幣 37,176 仟元)	37,176	100.00	164,277	44,984	44,984	44,984	註1
尚亞(香港)公司	尚立(香港)公司	香港	進出口電子零件	11,754 (港幣 3,200 仟元)	3,200	100.00	122,275	37,230	37,230	37,230	註1

註1：投資損益係依據被投資公司同期間經台灣母公司簽證會計師事務所查核簽證之財務報表及台灣母公司持股比例計算。

註2：大陸被投資公司相關資訊，請參閱附表六。

註3：上表之轉投資最高持股比例均與期末持股比例相等。

尚立股份有限公司  
大陸投資資訊

民國 109 年 1 月 1 日至 12 月 31 日

附表六

單位：除另予註明外，  
為新台幣千元

1. 大陸被投資公司名稱、主要營業項目、實收資本額、投資方式、資金匯出入、持股比例、投資損益、投資帳面價值及匯回投資損益情形：

大陸被投資公司名稱	主要營業項目	實收資本額	投資方式	本期匯出或收回投資金額		本自累積投資金額	本自投資金額	本自投資金額	高立公司直接或間接投資之持股比例	本期認損(益)	期末帳面價值	截至已匯回投資價值	止本期之收益
				匯出	匯回								
尚亞(深圳)公司	電子零件與生產設備代理銷售等業務	\$ 58,384 (美金2,050仟元)	註三	\$ -	\$ -	\$ 58,384 (美金2,050仟元)	\$ 2,050 (美金2,050仟元)	\$ 2,050 (美金2,050仟元)	100.00	2,618	\$ 14,753	\$ -	-

2. 赴大陸地區投資限額：

本期末大陸地區累計自投金額	本期末大陸地區累計自投金額	本期末大陸地區累計自投金額	本期末大陸地區累計自投金額
\$ 58,384 (美金2,050仟元)	\$ 62,656 (美金2,200仟元) (註四)	\$ 602,738 (註二)	\$ 602,738 (註二)

註一：投資損益係依據被投資公司同期間經台灣母公司發證會計師事務所查核發證之財務報表及台灣母公司持股比例計算。

註二：係依據投審會「在大陸地區從事投資或技術合作審查原則」規定按淨值之 60% 計算。(109 年 12 月 31 日之股權淨值 1,004,564 仟元 X 60% = 602,738 仟元)。

註三：透過第三地區公司(尚立(薩摩亞)公司轉投資尚亞(香港)公司)再投資大陸。

註四：核准函號：經審二字第 094018937 號及經審二字第 10400234000 號。

3. 進貨金額及百分比與相關應付款項之期末餘額及百分比：

4. 銷貨金額及百分比與相關應收款項之期末餘額及百分比：

大陸被投資公司名稱	本公司與關係人之關係	交易類型	金額	價格	交付條款		應收(付)票據、帳款、未實收現損益
					金額	百分比	
尚亞(深圳)公司	子公司	銷貨	\$ 7,617	依當地市場行情訂定,交易條件與一般客戶相類似	月結150天收現	類	\$ 5,305
						似	\$ -

5. 財產交易金額及其所產生之損益數額：無。

6. 票據背書保證或提供擔保品之期末餘額及其目的：無。

7. 資金融通之最高餘額、期末餘額、利率區間及當期利息總額：無。

8. 其他對當期損益或財務狀況有重大影響之交易事項，如勞務之提供或收受等：無。

9. 上表之轉投資最高持股比例均與期末持股比例相等。

尚立股份有限公司  
主要股東資訊  
民國 109 年 12 月 31 日

附表七

主 要 股 東 名 稱	股 份	
	持 有 股 數	持 股 比 例
簡 剛 民	4,730,836	6.88%

註 1：本表主要股東資訊係由集保公司以當季季底最後一個營業日，計算股東持有公司已完成無實體登錄交付（含庫藏股）之普通股及特別股合計達 5% 以上資料。本公司個體財務報告所記載股本與實際已完成無實體登錄交付股數，可能因編製計算基礎不同或有差異。

註 2：上開資料如屬股東將持股交付信託，係以受託人開立信託專戶之委託人個別分戶揭示。至於股東依據證券交易法令辦理持股超過 10% 之內部人股權申報，其持股包括本人持股加計其交付信託且對信託財產具有運用決定權股份等，有關內部人股權申報資料請參閱公開資訊觀測站。



尚立股份有限公司



負責人： 簡剛民



尚立股份有限公司 編製