

股票代碼：3360



尚立股份有限公司
SUNNIC TECHNOLOGY & MERCHANDISE INC.

一〇八年度

年 報

查詢本年報網址：

公開資訊觀測站 newmops.tse.com.tw

本公司網站 www.sunnic.com

中 華 民 國 一 〇 九 年 六 月 十 二 日

一、發言人、代理發言人姓名、職稱、聯絡電話及電子郵件信箱

	發言人	代理發言人
姓名	陳美玲	許哲維
聯絡電話	(02)8797-3566	(02)8797-3566
職稱	財務長	資深經理
E-Mail	investor@sunnic.com	

二、總公司、分公司、工廠之地址及電話

總公司

地址：台北市內湖區洲子街 76 號 6 樓

電話：(02)8797-3566

三、辦理股票過戶機構之名稱、地址、網址及電話

名稱：群益金鼎證券股份有限公司股務代理部

地址：台北市敦化南路二段 97 號地下 2 樓

電話：(02)2702-3999

網址：www.capital.com.tw

四、最近年度財務報告簽證會計師姓名、事務所名稱、地址、網址及電話

簽證會計師姓名：施錦川會計師、黃毅民會計師

事務所名稱：勤業眾信聯合會計師事務所

地址：台北市民生東路 3 段 156 號 12 樓

電話：(02)2545-9988

網址：www.deloitte.com.tw

五、海外有價證券掛牌買賣之交易場所名稱及查詢該海外有價證券資訊之方式
不適用

六、公司網址：www.sunnic.com

目 錄

壹、致股東報告書	1
貳、公司簡介	2
一、公司簡介	2
參、公司治理報告	4
一、組織系統	4
二、董事、監察人、總經理、副總經理、協理、各部門及分支機構主管	7
三、最近年度給付董事監察人、總經理、副總經理等之酬金	8
四、公司治理運作情形	10
五、會計師公費資訊	18
六、更換會計師資訊	18
七、公司之董事長、總經理、負責財務或會計事務之經理人，最近一年內曾任職於簽證會計師所屬事務所或其關係企業者	18
八、最近年度及截至年報刊印日止，董事、監察人、經理人及持股比例超過百分之十之股東股權移轉及股權質押變動情形	18
九、持股比例占前十大股東間互為財務會計準則公報第六號關係人關係之資訊	19
十、公司、公司之董事、監察人、經理人及公司直接或間接控制之事業對同一轉投資事業之持股數，並合併計算綜合持股比例	19
肆、募資情形	20
一、資本及股份	20
二、公司債辦理情形	22
三、特別股辦理情形	22
四、海外存託憑證辦理情形	22
五、員工認股權憑證辦理情形	22
六、限制員工權利新股辦理情形	22
七、併購(包括合併、收購及分割)辦理情形	22
八、資金運用計劃執行情形	22
伍、營運概況	23
一、業務內容	23
二、市場及產銷概況	25
三、從業員工	26
四、環保支出資訊	26
五、勞資關係	27
六、重要契約	28
陸、財務概況	29
一、最近五年度簡明資產負債表及綜合損益表	29
二、最近五年度財務分析	31
三、最近年度財務報告之監察人或審計委員會審查報告	33
四、最近年度財務報告	33
五、最近年度經會計師查核簽證之公司個體財務報告	33
六、公司及其關係企業有無發生財務週轉困難情形	33
柒、財務狀況及財務績效之檢討分析與風險事項	34
一、財務狀況	34
二、財務績效	34
三、現金流量	35
四、最近年度重大資本支出對財務業務之影響	35
五、最近年度轉投資政策、其獲利或虧損之主要原因、改善計畫及未來一年投資計畫	35
六、風險事項	35
七、其他重要事項	36
捌、特別記載事項	37
一、關係企業相關資料	37
二、最近年度及截至年報刊印日止私募有價證券辦理情形	38
三、最近年度及截至年報刊印日止子公司持有或處分本公司股票情形	38
四、其他必要補充說明事項	38
玖、最近年度及截至年報刊印日止，發生證券交易法第 36 條第二項第二款所訂對股東權益或證券價格有重大影響之事項	38

壹、致股東報告書

各位股東 您好：

本人謹代表董事會暨全體員工，感謝各位股東的持續支持與愛護。

108 年度營業結果

108 年度合併營業收入新台幣 192 億元，較 107 年度 136 億元成長 41%；108 年度合併每股盈餘為 0.64 元。

109 年度營業計劃概要

尚立代理銷售產品以影像感測元件為主，佔合併營收達 9 成以上。影像感測元件應用在數位相機、智慧型手機、安全監控、汽車、運動相機、空拍機、醫療及物聯網等。

在智慧型手機市場，近年搭載多鏡頭的智慧型手機越來越普及。利用多鏡頭組合，加入 AI 人工智慧及機器學習，提供手機相機拍攝功能更多的可能性與配置選項。新的應用也在市場上陸續推出，諸如生物辨識技術—虹膜辨識及臉部辨識。與指紋辨識及密碼搭配，可為行動支付交易安全及資料安全提供更好的保障。5G 手機陸續推出，提升對高解析錄影功能、大尺寸感光元件的需求。

安控監視器在安全監控市場，市場整體需求仍處在成長階段。高解析度、高感光度產品、多鏡頭產品，以及物聯網的新應用等推陳出新，為安全監控市場帶來持續不斷的創新。

智慧型汽車已經成為全球汽車業者積極發展的目標。汽車業者已普遍為新車配備倒車攝影、行車紀錄器、駕駛輔助系統。提供停車輔助、夜視、行車警示、煞車預警等功能，為發展半自動駕駛汽車與全自動駕駛汽車的研發建立穩固發展的基礎。汽車自動化程度越高，需要更多可靠性高的攝影鏡頭支持，將成為影像感測元件重要的應用市場。

預期本公司今年在影像感測元件應用需求成長的帶動下展望樂觀。

未來發展策略，因應外部競爭、法規及總體經營環境之影響

尚立自成立以來，即以提供「電子產業完整供應鏈服務」為公司之最高宗旨。因應外部競爭及產業變化，強化對通路掌握及技術整合服務能力提升，為公司營運方向。以「影像處理」作為技術發展核心，並以「光電產品」作為技術發展平台。研發產品從影像擷取的 CCD、CMOS、類比、數位、高清攝影機及相關儲存裝置等智能安控系列產品；聯網、傳輸、儲存及播放的智慧物聯網閘道器(Smart IoT Gateway)、高解析的影像顯示器(HD IP Display)及互聯網電視(Internet IP TV)；以 Wi-Fi、Blue Tooth、Zigbee 等無線傳輸模式；以智慧物聯網系統應用創新於生活、醫療、教育及產業等四大領域，讓物聯網產品及系統應用達到最佳化，創造並提供客戶充分商品化及應用的最高服務宗旨。

未來尚立公司仍持續加強經營方式的彈性與效率，設計全方位的商品提昇客戶滿意度，並針對外部競爭環境、法規環境及總體經營環境的改變，做最好的應變，確保公司長期競爭力。

再次由衷地感謝各位股東、客戶及供應商，長期以來對公司的支持與鼓勵。展望未來，我們仍秉持一貫永續經營的理念，達成大家對尚立的期望。

敬祝各位

身體健康萬事如意！

董事長 簡剛民



敬上

貳、公司簡介

一、公司簡介

(一)設立日期：中華民國七十四年四月六日

(二)公司沿革：自設立後歷年重要記事

民國 74 年	尚立股份有限公司成立，資本額為新台幣壹佰萬元。 取得 SONY 代理權。
民國 76 年	現金增資壹佰萬元，增資後實收資本額為新台幣貳佰萬元。
民國 77 年	現金增資參佰萬元，增資後實收資本額為新台幣伍佰萬元。
民國 82 年	現金增資伍佰萬元，增資後實收資本額為新台幣壹仟萬元。
民國 86 年	現金增資貳仟萬元，增資後實收資本額為新台幣參仟萬元。SONY 集團物流發貨中心由香港轉至台灣，尚立行銷模式也由報價(佣金)改成買賣模式。 通過 ISO-9001 認證。民國 87 年變更負責人為簡剛民先生。簽訂內湖洲子街廠辦預售屋。
民國 88 年	盈餘轉增資壹仟萬元，增資後實收資本額為新台幣肆仟萬元。遷入內湖洲子街自有辦公室。
民國 89 年	現金增資壹仟伍佰萬元，增資後實收資本額為新台幣伍仟伍佰萬元。
民國 90 年	現金增資貳仟萬元、盈餘轉增資及資本公積轉增資壹仟伍佰萬元，增資後實收資本額為新台幣玖仟萬元。
民國 91 年	以 91 年 9 月 30 日為合併基準日，吸收合併普南公司計合併增資貳仟貳佰伍拾萬元，增資後實收資本額為新台幣壹億壹仟貳佰伍拾萬，並取得 SHARP 半導體代理權。通過 ISO2000 版 9001 認證。 取得美商卓然(ZORAN)台灣分公司代理權。取得羅姆(ROHM)電子股份有限公司代理權。
民國 92 年	辦理第一次現金增資參仟柒佰伍拾萬元，增資後實收資本額為新台幣壹億伍仟萬元。 辦理第二次現金增資貳仟伍佰萬元、盈餘轉增資及員工股票紅利伍仟萬元，增資後資本額為新台幣貳億貳仟伍佰萬元。取得凌越(TOPRO)科技股份有限公司代理權。辦理股票公開發行。
民國 93 年	取得哉英(THine)電子股份有限公司代理權。取得廣明(Quanta)光電股份有限公司代理權。取得盛群(Holtek)半導體股份有限公司代理權。取得全台晶像(EDT)股份有限公司代理權。取得鈺瀚科技(VTI)股份有限公司代理權。取得凌陽科技(Sunplus)股份有限公司代理權。天下雜誌發佈 2003 年五百大服務業總排名第 241 名，成長最快前五十家公司排名第 36 名，股東權益報酬率最高五十家公司排名第 47 名。興櫃股票掛牌。(93 年 9 月 9 日)
民國 94 年	公司成立二十週年。自創 OGA 技術品牌。取得倚強(SQ)、晨星(Mstar)、美商珈瑪微電子公司代理權。投資設立尚立科技(薩摩亞)股份有限公司、尚亞電子科技(深圳)有限公司。
民國 95 年	股票上櫃掛牌。(95 年 6 月 6 日)。通過經濟部工業局技術服務能量登錄審查，取得「經濟部工業局技術服務機構服務能量登錄證書」。取得 NTT 及 Vweb 代理權。取得富士通半導體事業部門 (Fujitsu Microelectronics) 大中華地區代理權。
民國 96 年	組織調整，成立產品應用事業本部、零組件應用事業本部、技術本部及行政管理本部等四大 BU。取得海思技術授權。取得 SUMMIT 代理契約。
民國 97 年	投資設立尚亞電子科技(香港)股份有限公司。取得 C2 Microsystem、海思、天擎代理契約。
民國 98 年	取得義聯及松翰代理契約。

民國 99 年	取得台灣安控及中龍通代理契約。投資設立尚立(新加坡)股份有限公司。
民國 100 年	取得凌陽創新代理契約。
民國 101 年	投資設立尚茂智能科技股份有限公司。
民國 102 年	尚立集團獲選「2012 年經濟部遴選中堅企業 128 家優秀企業入圍」名單。
民國 103 年	年度營業額突破新台幣百億元。
民國 104 年	公司成立三十週年。取得 SONY(新加坡)代理契約。
民國 105 年	取得 RUBYCON 代理契約。取得 SONY(香港)代理契約。
民國 106 年	取得 NIDEC 代理契約。
民國 107 年	取得 SOCIONEXT 代理契約。
民國 108 年	年度營業額達新台幣 192 億元。

參、公司治理報告

一、組織系統

(一)公司之組織結構(109年1月1日)

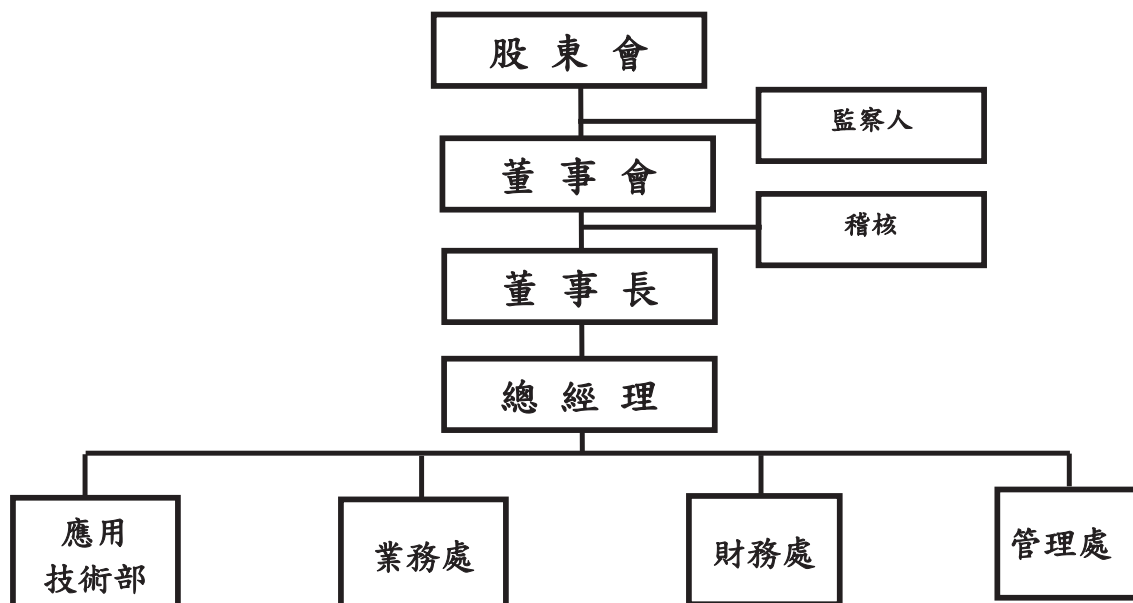

(二)各主要部門所營業務

部 門	工 作 職 掌
稽核	規劃制定各項稽核政策及程序,包括內部稽核規章、內部稽核實施細則及內部稽核作業手冊。/檢查評估各部門內部控制制度之妥當性與有效性並追蹤成果。/稽核計劃提出、執行各部門所有循環稽核工作、實施報告及追蹤工作。
業務處	擬訂工作目標的規劃、執行、追蹤、檢討。/經營費用管理規劃、執行、督導及管控。/產品、物料進、銷、存預測及庫存、成本管控、分析與執行。/行銷活動規劃、展開、執行、推展、支援、協調、檢討改進及售後服務對應、處理客戶關係、強化、維持與管理。/產品及市場之情報收集、規劃、統計及分析。/新產品開發之規劃、執行過程管控及協調。/業務活動支援、規劃與執行。/售後及技術支援業務。/貸款回收作業之執行、督導與稽核。
應用技術部	協助業務行銷單位做產品的展示、產品的技術分析與應用、對客戶產品規格的分析、為客戶對原廠技術問題的追蹤、整合原廠提供的軟體程式、整理原廠提供的硬體線路。/提供業務行銷單位的客戶做修改、設計軟體程式與修改、設計硬體線路的研發工作並在客戶試產、量產時提供技術問題的協助工作。/協助業務行銷單位的原廠修改軟體程式與修改硬體線路的研發工作。/維護與測試業務單位提供的 Demo kit 並提供測試分析報告。
財務處	工作目標的規劃、執行、追蹤、檢討與稽核。/利潤及費用之督導及管控。/帳務、財務與稅務之預算編列、執行與實績分析及對策。/產品、物料進、銷、存稽核與成本分析、管控。/資金運用規劃、執行、分析、管控及對策。/貸款支付、回收作業之督導與稽核。/投資公司財務狀況掌握、協助、督導及稽核。/股東權益相關事項辦理。
管理處	經營績效、費用管控之管理規劃、執行及督導。/工作目標的規劃、訂定、追蹤、檢討、修正與稽核。/人員、組織規劃任、免、升遷、考核作業執行管理。/人力資源政策訂定、管理制度執行稽核與橫向單位相關支援與管理。/人力資源與教育訓練管理規劃、執行、督導。/法務事宜應對與合約審查與管理。/電子商務系統規劃、撰寫及對公司內外溝通協調。/完成公司電腦軟硬體設備更新規劃、內外部網路建置管理及內部作業電子化機制建置。/各種軟體語言及 PC 平台之研修與應用。/資、財產建立、運用、維護、管理與稽核。/庫存政策訂定、執行、督導、稽核及管理。/產品、物料進、銷、存稽核與管理成本管控、分析與稽核。/不良品事宜之處理追蹤及管理。/盤點作業規劃、督導、稽核與管理。

(一)董事、監察人(109年4月14日)

職稱	國籍或註冊地	姓名	性別	選(就)任日期	任期	初次選任日期	選任時持有股份		現在持有股數		配偶、未成年子女現在持有股份		利用他人名義持有股份		主要經(學)歷	目前兼任本公司及其他公司之職務	具配偶或二親等以內關係之其他主管、董事或監察人			備註
							股數(股)	持股比例(%)	股數(股)	持股比例(%)	股數(股)	持股比例(%)	股數(股)	持股比例(%)			職稱	姓名	關係	
董事長	中華民國	簡剛民	男	108.06.14 108.06.14	108.06.14~ 111.06.13	87.04.27	8,623,836	11.97	4,730,836	6.87	0	0	0	0	國立臺灣科技大學管理學博士 國立台北大學高階經營管理碩士 明新科技大學電子工程系	尚立(香港)/尚亞(香港)/尚立科技(薩摩亞)/尚亞電子科技(深圳)/尚立(新加坡)/尚茂智能科技/飛達投資股份有限公司董事長、安昱投資股份有限公司董事	監察人	簡福祥	兄弟	詳第6頁
董事	中華民國	陳美玲	女	108.06.14	108.06.14~ 111.06.13	99.06.18	196,857	0.27	196,857	0.29	0	0	0	0	國立台北大學高階經營管理碩士 德明商專會計統計系 功業貿易股份有限公司	尚立股份有限公司財務長 尚茂智能科技股份有限公司監察人	無	無	無	
董事	中華民國	李秋錦	女	108.06.14	108.06.14~ 111.06.13	102.06.20	134,979	0.19	134,979	0.20	0	0	0	0	國立台北大學高階經營管理碩士 日本亞細亞大學經營管理學士 日本雅殿株式會社	尚立股份有限公司管理長 尚茂智能科技股份有限公司董事	無	無	無	
董事	中華民國	陳易宏	男	108.06.14	108.06.14~ 111.06.13	103.06.19	158,760	0.22	158,760	0.23	0	0	0	0	國立臺灣科技大學管理研究所碩士 龍華工專電子工程科	尚立股份有限公司副總經理	無	無	無	
董事	中華民國	廖良興	男	108.06.14	108.06.14~ 111.06.13	105.06.17	43,590	0.06	43,590	0.06	0	0	0	0	國立中興大學法商學院統計學系	尚亞電子科技(深圳)有限公司副總經理	無	無	無	
獨立董事	中華民國	鄭仁偉	男	108.06.14	108.06.14~ 111.06.13	96.06.22	0	0	0	0.00	0	0	0	0	國立台灣大學商學博士/銘傳大學企管系副教授兼系主任/台北大學、輔仁、中原、中興、長庚等大學兼任教授/台灣菸酒公司執行副總經理/所羅門公司董事/中國生產力中心輔導顧問師/台塑企業總管理處幕僚/崇越科技股份有限公司獨立監察人	國立台灣科技大學企管系教授	無	無	無	
獨立董事	中華民國	郭莉真	女	108.06.14	108.06.14~ 111.06.13	96.06.22	0	0	0	0.00	0	0	0	0	國立台北大學企業管理博士 華夏投資股份有限公司總經理 圓山大飯店副總經理 中原大學企業管理系兼任助理教授 國立台北大學企業管理系兼任助理教授	華廣生科技股份有限公司獨立董事	無	無	無	
監察人	中華民國	簡福祥	男	108.06.14	108.06.14~ 111.06.13	97.06.13	698,257	0.97	698,257	1.01	531	0	0	0	國立臺灣師範大學化學系 成功高中復興高中老師	無	董事長	簡剛民	兄弟	
監察人	中華民國	高明亮	男	108.06.14	108.06.14~ 111.06.13	108.06.14	0	0	0	0	0	0	0	0	逢甲大學企業管理學系 大同聯合會計師事務所執業會計師	大同聯合會計師事務所執業會計師	無	無	無	
監察人	中華民國	張崇銘	男	108.06.14	108.06.14~ 111.06.13	108.06.14	0	0	0	0	0	0	0	0	美國奧克拉荷馬(市)大學會計學碩士 中國文化大學企管系 勤業眾信聯合會計師事務所執業會計師 經濟部中小企業榮譽指導員	安普華會計師事務所執業會計師 羅傑投資有限公司董事長 亞泰金屬工業(股)公司/樞達科技股份有限公司/茂生農經股份有限公司/華懋科技股份有限公司獨立董事	無	無	無	

1.法人股東之主要股東：本公司無由法人擔任董事或監察人情形。

2.董事、監察人是否具有五年以上商務、法律、財務或公司業務所須之工作經驗，並符合下列各目所列之情事(109年4月30日)

姓名	是否具有五年以上工作經驗及下列專業資格(註1)			符合獨立性情形(註2)												兼任其他公開發行公司獨立董事家數
	資格(1)	資格(2)	資格(3)	1	2	3	4	5	6	7	8	9	10	11	12	
簡剛民			✓						✓	✓	✓	✓		✓	✓	0
陳美玲			✓			✓		✓	✓	✓	✓	✓	✓	✓	✓	0
陳易宏			✓		✓	✓		✓	✓	✓	✓	✓	✓	✓	✓	0
李秋錦			✓			✓		✓	✓	✓	✓	✓	✓	✓	✓	0
廖良興			✓		✓	✓		✓	✓	✓	✓	✓	✓	✓	✓	0
郭莉真	✓		✓	✓	✓	✓	✓	✓	✓	✓	✓	✓	✓	✓	✓	1
鄭仁偉	✓		✓	✓	✓	✓	✓	✓	✓	✓	✓	✓	✓	✓	✓	0
簡福祥			✓	✓	✓			✓	✓	✓	✓	✓		✓	✓	0
高明亮		✓	✓	✓	✓	✓	✓	✓	✓	✓	✓	✓	✓	✓	✓	0
張榮銘		✓	✓	✓	✓	✓	✓	✓	✓	✓	✓	✓	✓	✓	✓	2

註1：資格(1)：商務、法務、財務、會計或公司業務所須相關科系之公私立大專院校講師以上。

資格(2)：法官、檢察官、律師、會計師或其他與公司業務所需之國家考試及格領有證書之專門職業及技術人員。

資格(3)：商務、法務、財務、會計或公司業務所須之工作經驗。

註2：各董事、監察人於選任前二年及任職期間符合下述各條件者：

- (1) 非公司或其關係企業之受僱人。
- (2) 非公司或其關係企業之董事、監察人(但如為公司與其母公司、子公司或屬同一母公司之子公司依本法或當地國法令設置之獨立董事相互兼任者，不在此限)。
- (3) 非本人及其配偶、未成年子女或以他人名義持有公司已發行股份總數 1%以上或持股前十名之自然人股東。
- (4) 非(1)所列之經理人或(2)、(3)所列人員之配偶、二親等以內親屬或三親等以內直系血親親屬。
- (5) 非直接持有公司已發行股份總數 5%以上、持股前五名或依公司法第 27 條第 1 項或第 2 項指派代表人擔任公司董事或監察人之法人股東之董事、監察人或受僱人(但如為公司與其母公司、子公司或屬同一母公司之子公司依本法或當地國法令設置之獨立董事相互兼任者，不在此限)。
- (6) 非與公司之董事席次或有表決權之股份超過半數係由同一人控制之他公司董事、監察人或受僱人(但如為公司或其母公司、子公司或屬同一母公司之子公司依本法或當地國法令設置之獨立董事相互兼任者，不在此限)。
- (7) 非與公司之董事長、總經理或相當職務者互為同一人或配偶之他公司或機構之董事(理事)、監察人(監事)或受僱人(但如為公司與其母公司、子公司或屬同一母公司之子公司依本法或當地國法令設置之獨立董事相互兼任者，不在此限)。
- (8) 非與公司有財務或業務往來之特定公司或機構之董事(理事)、監察人(監事)、經理人或持股 5%以上股東(但特定公司或機構如持有公司已發行股份總數 20%以上，未超過 50%，且為公司與其母公司、子公司或屬同一母公司之子公司依本法或當地國法令設置之獨立董事相互兼任者，不在此限)。
- (9) 非為公司或關係企業提供審計或最近二年取得報酬累計金額未逾新臺幣 50 萬元之商務、法務、財務、會計等相關服務之專業人士、獨資、合夥、公司或機構之企業主、合夥人、董事(理事)、監察人(監事)、經理人及其配偶。但依證券交易法或企業併購法相關法令履行職權之薪資報酬委員會、公開收購審議委員會或併購特別委員會成員，不在此限。
- (10) 未與其他董事間具有配偶或二親等以內之親屬關係。
- (11) 未有公司法第 30 條各款情事之一。
- (12) 未有公司法第 27 條規定以政府、法人或其代表人當選。

(二) 總經理、副總經理、協理、各部門及分支機構主管資料 (109 年 4 月 14 日)

職稱	國籍	姓名	性別	就任日期	持有股份		配偶、未成年子女持有股份		利用他人名義持有股份		主要經(學)歷	目前兼任其他公司之職務	備註
					股數(股)	持股比例(%)	股數(股)	持股比例(%)	股數(股)	持股比例(%)			
總經理	中華民國	簡剛民	男	100.01.01	4,730,836	6.87	0	0	0	0	國立臺灣科技大學管理學博士 國立台北大學高階經營管理碩士 明新科技大學電子工程系	尚立(香港)/尚亞(香港)/尚立科技(薩摩亞)/尚亞電子科技(深圳)/尚立(新加坡)/尚茂智能科技/飛達投資股份有限公司董事長、安昱投資股份有限公司董事	(註)
副總經理	中華民國	陳易宏	男	104.01.01	158,760	0.23	0	0	0	0	國立臺灣科技大學管理研究所碩士 龍華工專電子工程科	無	
財務長	中華民國	陳美玲	女	104.01.01	196,857	0.29	0	0	0	0	國立台北大學高階經營管理碩士 德明商專會計學系 功業貿易	尚茂智能科技(股)公司監察人	
管理長	中華民國	李秋錦	女	104.01.01	134,979	0.20	0	0	0	0	國立台北大學高階經營管理碩士 日本亞細亞大學經營管理學士 日本雅殿株式會社	尚茂智能科技(股)公司董事	
協理	中華民國	劉國光	男	106.01.15	0	0.00	0	0	0	0	南加大電機工程碩士 淡江資訊工程系學士 揚智科技 八達創新科技	無	
協理	中華民國	簡聖豪	男	106.07.01	35	0.00	0	0	0	0	中原大學機械工程碩士 中原大學機械工程學士 德州儀器	尚茂智能科技(股)公司董事	

(註) 董事長與總經理或相當職務者(最高經理人)為同一人、互為配偶或一親等親屬者，應說明其原因、合理性、必要性及因應措施；目前董事長兼任總經理，擬於公司董監改選時，增加獨立董事人數席次。

三、最近年度給付董事、監察人、總經理及副總經理等之酬金

(一)一般董事及獨立董事之酬金(單位:新台幣仟元)

職稱	姓名	董事酬金								A、B、C及D等 四項總額占稅後 純益之比例(%)	
		報酬 (A)		退職退休金 (B)		董事酬勞 (C)		業務執行費用(D)			
		本公司	財務報告內 所有公司	本公司	財務報告內 所有公司	本公司	財務報告內 所有公司	本公司	財務報告內 所有公司	本公司	財務報告內 所有公司
董事長	簡剛民										
董事	陳易宏										
董事	陳美玲	900	957	0	0	907	907	75	75	4.29	4.42
董事	李秋錦										
董事	廖良興										
獨立董事	鄭仁偉										
獨立董事	郭莉真	360	360	0	0	75	75	27	27	1.05	1.05

職稱	姓名	兼任員工領取相關酬金								A、B、C、D、E、F 及G等七項總額占稅 後純益之比例(%)		領取來自 子公司以 外轉投資 事業或母 公司酬金
		薪資、獎金及特 支費等(E)		退職 退休金(F)		員工酬勞(G)						
		本公司	財務報告內 所有公司	本公司	財務報告內 所有公司	本公司		財務報告內 所有公司		本公司	財務報告內 所有公司	
董事長	簡剛民											
董事	陳易宏											
董事	陳美玲	13,633	16,577	195	195	496	0	496	0	36.94	43.78	無
董事	李秋錦											
董事	廖良興											
獨立董事	鄭仁偉											
獨立董事	郭莉真	0	0	0	0	0	0	0	0	1.05	1.05	無

1.請敘明獨立董事酬金給付政策、制度、標準與結構，並依所擔負之職責、風險、投入時間等因素敘明與給付酬金數額之

關聯性：獨立董事與其他董事相同每月領取固定車馬費，出席董事會領取出席費，酬金係參考業界通常又準給付。

2.除上表揭露外，最近年度公司董事為財務報告內所有公司提供服務(如擔任非屬員工之顧問等)領取之酬金：無。

酬金級距表

給付本公司各個 董事酬金級距	董事姓名			
	前四項酬金總額(A+B+C+D)		前七項酬金總額 (A+B+C+D+E+F+G)	
	本公司	財務報告內 所有公司	本公司	財務報告內 所有公司
低於 1,000,000 元	簡剛民、陳易宏、 陳美玲、李秋錦、 廖良興、鄭仁偉、 郭莉真	簡剛民、陳易宏、 陳美玲、李秋錦、 廖良興、鄭仁偉、 郭莉真	鄭仁偉、郭莉真	鄭仁偉、郭莉真
1,000,000 元 (含) ~2,000,000 元 (不含)			廖良興	
2,000,000 元 (含) ~3,500,000 元 (不含)			陳易宏、陳美玲、 李秋錦	陳易宏、陳美玲、 李秋錦、廖良興
5,000,000 元 (含) ~10,000,000 元 (不含)			簡剛民	簡剛民
總計(仟元)	2,344	2,401	16,668	19,669

(二) 監察人之酬金(單位:新台幣仟元)

職稱	姓名	監察人酬金						A、B及C等三項總額占稅後純益之比例(%)		領取來自子公司以外轉投資事業或母公司酬金
		報酬 (A)		盈餘分配之酬勞 (B)		業務執行費用 (C)		本公司	財務報告內所有公司	
		本公司	財務報告內所有公司	本公司	財務報告內所有公司	本公司	財務報告內所有公司			
監察人	廖鴻志	540	540	158	158	36	36	1.67	1.67	無
監察人	簡福祥									
監察人	陳湘生									
監察人	高明亮									
監察人	張榮銘									

註: 廖鴻志/簡福祥於 108 年 6 月 14 日股東會後解任。高明亮/張榮銘於 108 年 6 月 14 日股東會選任。

酬金級距表

給付本公司各個監察人酬金級距	監察人姓名	
	前三項酬金總額(A+B+C)	
	本公司	財務報告內所有公司
低於 1,000,000 元	廖鴻志/簡福祥/陳湘生/高明亮/張榮銘	
總計(仟元)	734	

(三) 總經理及副總經理之酬金(單位:新台幣仟元)

職稱	姓名	薪資 (A)		退職退休金 (B)		獎金及特支費等等 (C)		員工酬勞金額 (D)				A、B、C及D等四項總額占稅後純益之比例(%)		取得員工認股權憑證數額(股)		取得限制員工權利新股股數		領取來自子公司以外轉投資事業或母公司酬金
		本公司	財務報告內所有公司	本公司	財務報告內所有公司	本公司	財務報告內所有公司	本公司		財務報告內所有公司		本公司	財務報告內所有公司	本公司	財務報告內所有公司	本公司	財務報告內所有公司	
								現金金額	股票金額	現金金額	股票金額							
總經理	簡剛民	7,077	7,077	112	112	1,673	1,673	466	0	466	0	21.26	21.26	0	0	0	0	無
副總	陳易宏																	
財務長	陳美玲																	
管理長	李秋錦																	

酬金級距表

給付本公司各個總經理及副總經理酬金級距	總經理及副總經理姓名	
	本公司	財務報告內所有公司
	1,000,000 元 (含) ~ 2,000,000 元 (不含)	簡剛民(兼任)
2,000,000 元 (含) ~ 3,500,000 元 (不含)	陳易宏、陳美玲、李秋錦	
總計(仟元)	9,328	

(四) 分派員工酬勞之經理人姓名及分派情形(單位:新台幣仟元)

	職稱	姓名	股票金額	現金金額(註)	總計	總額占稅後純益之比例(%)
經理人	總經理	簡剛民	0	599	599	1.37
	財務長	陳美玲				
	管理長	李秋錦				
	副總經理	陳易宏				
	協理	劉國光				
	協理	簡聖豪				

註: 員工酬勞金額為預估數。

(五)分別比較說明本公司及合併報表所有公司於最近二年度給付本公司董事、監察人、總經理及副總經理等之酬金總額占個體或個別財務報告稅後純益比例之分析。並說明給付酬金之政策、標準與組合、訂定酬金之程序、與經營績效及未來風險之關聯性

	酬金總額佔稅後純益比例			
	107 年度(%)		108 年度(%)	
	本公司	合併	本公司	合併
董事	45.17	51.35	37.99	44.83
監察人	1.96	1.96	1.67	1.67
總經理及副總經理	22.76	22.76	21.26	21.26

本公司給付酬金，係考量本公司管理辦法、公司章程、法令規定、績效評估(目標達成、營運績效、貢獻度、學習成長等)，參考該職位於業界現況薪酬等因素後，分析比較後給付合理報酬。並隨時視實際經營狀況及相關法令適時檢討董事及經理人酬金制度。

四、公司治理運作情形

(一)董事會運作情形

最近年度董事會開會 5 次，董事監察人出席情形如下：

職稱	姓名	實際出(列)席次數【B】	委託出席次數	應出(列)席次數【A】	實際出(列)席率(%)【B/A】	備註
董事長	簡剛民	5	0	5	100	
董事	陳美玲	5	0	5	100	
董事	李秋錦	5	0	5	100	
董事	陳易宏	5	0	5	100	
董事	廖良興	5	0	5	100	
獨立董事	鄭仁偉	4	0	5	80	
獨立董事	郭莉真	5	0	5	100	
監察人	廖鴻志	0	0	2	0	108.06.14 股東會後解任
監察人	陳湘生	2	0	2	100	
監察人	簡福祥	4	0	5	80	
監察人	高明亮	3	0	3	100	108.06.14 股東會選任
監察人	張榮銘	3	0	3	100	

其他應記載事項：

一、董事會之運作如有下列情形之一者，應敘明董事會日期、期別、議案內容、所有獨立董事意見及公司對獨立董事意見之處理：(一)證券交易法第 14 條之 3 所列事項：請參閱【(十二)最近年度及截至年報刊印日止董事或監察人對董事會通過重要決議有不同意見且有紀錄或書面聲明者，其主要內容。】。(二)除前開事項外，其他經獨立董事反對或保留意見且有紀錄或書面聲明之董事會議決事項：請參閱【(十二)最近年度及截至年報刊印日止董事或監察人對董事會通過重要決議有不同意見且有紀錄或書面聲明者，其主要內容。】。

二、董事對利害關係議案迴避之執行情形，應敘明董事姓名、議案內容、應利益迴避原因以及參與表決情形：請參閱【(十二)最近年度及截至年報刊印日止董事或監察人對董事會通過重要決議有不同意見且有紀錄或書面聲明者，其主要內容。】。

三、上市上櫃公司應揭露董事會自我(或同儕)評鑑之評估週期及期間、評估範圍、方式及評估內容等資訊：

評估週期	評估期間	評估範圍	評估方式
每年執行一次	對董事會 109 年全年度	董事會、個別董事成員及功能性委員會之績效評估。	董事會內部績效自評、功能性委員會內部績效自評及董事個別成員績效自評。
<p>評估內容：董事會績效評估之衡量項目，至少包括下列面向：一、對公司營運之參與程度。二、提升董事會決策品質。三、董事會組成與結構。四、董事的選任及持續進修。五、內部控制。董事成員績效評估之衡量項目，至少包括下列面向：一、公司目標與任務之掌握。二、董事職責認知。三、對公司營運之參與程度。四、內部關係經營與溝通。五、董事之專業及持續進修。六、內部控制。功能性委員會績效評估之衡量項目，至少包括下列面向：一、對公司營運之參與程度。二、功能性委員會職責認知。三、提升功能性委員會決策品質。四、功能性委員會組成及成員選任。五、內部控制。</p>			

四、當年度及最近年度加強董事會職能之目標與執行情形評估：本公司設立獨立董事兩席，經由獨立董事職能發揮以強化公司治理。100 年 10 月 27 日董事會通過設立薪資報酬委員會。

(二)審計委員會運作情形或監察人參與董事會運作情形

最近年度董事會開會 5 次，監察人列席情形如下：

職稱	姓名	實際列席次數 (B)	應出(列)席次 數 (A)	實際列席率(%) (B/A)	備註
監察人	廖鴻志	0	2	0	108.06.14 股東會 後解任
監察人	陳湘生	2	2	100	
監察人	簡福祥	4	5	80	108.06.14 股東會 選任
監察人	高明亮	3	3	100	
監察人	張榮銘	3	3	100	

其他應記載事項：

一、監察人之組成及職責：

(一) 監察人與公司員工及股東之溝通情形 (例如溝通管道、方式等)：監察人可隨時採任何形式與員工及股東進行溝通，公司活動如尾牙，監察人。

(二) 監察人與內部稽核主管及會計師之溝通情形 (例如就公司財務、業務狀況進行溝通之事項、方式及結果等)：內稽單位定期呈報稽核計劃，監察人列席董事會聽取稽核單位報告；監察人對於公司經營情形可隨時與會計師進行溝通。

二、監察人列席董事會如有陳述意見，應敘明董事會日期、期別、議案內容、董事會決議結果以及公司對監察人陳述意見之處理：監察人列席時，並未陳述反對意見。

(三)公司治理運作情形及其與上市上櫃公司治理實務守則差異情形及原因

評估項目	運作情形		與上市上櫃公司治理實務守則差異情形及原因	
	是	否		摘要說明
一、公司是否依據上市上櫃公司治理實務守則訂定並揭露公司治理實務守則？		V	本公司尚未訂定公司治理實務守則。「公司治理實務守則」中相關公司治理事項，未來視治理實際運作情形及主管機關規範，切實遵循法令規範辦理。	無重大差異
二、公司股權結構及股東權益 (一) 公司是否訂定內部作業程序處理股東建議、疑義、糾紛及訴訟事宜，並依程序實施？		V	公司設有發言人及投資人關係聯絡人，以處理股東建議、疑義、糾紛及訴訟事宜。	無重大差異
(二) 公司是否掌握實際控制公司之主要股東及主要股東之最終控制者名單？		V	本公司目前股東以經營團隊及法人股東為主。	
(三) 公司是否建立、執行與關係企業間之風險控管及防火牆機制？		V	本公司建立關係企業內部控制與內部稽核制度並落實執行，以有效控管關係企業營運風險。	
(四) 公司是否訂定內部規範，禁止公司內部人利用市場上未公開資訊買賣有價證券？		V	本公司訂有『內部重大訊息處理作業程序』，以資遵循。	
三、董事會之組成及職責 (一) 董事會是否就成員組成擬訂多元化方針及落實執行？		V	1.公司已訂定「董事會成員多元化政策」。董事會成員之提名與遴選符合公司章程，採用候選人提名制。董事會成員多元化政策揭露於公司網站。 2.本公司獨立董事占比為29%、女性董事占比為43%，2位獨立董事任期年資10年，6位董事年齡在60歲以上，3位在50~59歲，1位在50歲以下。本公司注重董事會成員組成之性別平等，女性董事比率目標為30%以上。董事成員名單背景，產業經驗包含製造業及服務業。專業技能分布會計、法律、科技、管理及行銷各領域。董事會成員多元化落實情形，請詳本公司網站揭露。	無重大差異
(二) 公司除依法設置薪資報酬委員會及審計委員會外，是否自願設置其他各類功能性委員會？		V	本公司董事會為健全監督功能及強化管理機能，依董事會規模及獨立董事人數考量，設有薪資報酬委員會，未設置其他委員會。	
(三) 公司是否訂定董事會績效評估辦法及		V	本公司已訂定董事會績效評估辦法及程序。將每	

評估項目	運作情形		與上市上櫃公司 治理實務守則差 異情形及原因	
	是	否		摘要說明
其評估方式，每年並定期進行績效評估，且將績效評估之結果提報董事會，並運用於個別董事薪資報酬及提名續任之參考？			年定期進行績效評估，且將績效評估之結果提報董事會，並運用於個別董事薪資報酬及提名續任之參考。	
(四) 公司是否定期評估簽證會計師獨立性？	V		本公司訂定『簽證會計師獨立性評估辦法』。由董事會據以評估簽證會計師與公司有無影響其獨立性之行為，最近年度評估結果於109年5月8日董事會決議通過，並揭露於本公司網站。	
四、上市上櫃公司是否配置適任及適當人數之公司治理人員，並指定公司治理主管，負責公司治理相關事務(包括但不限於提供董事、監察人執行業務所需資料、協助董事、監察人遵循法令、依法辦理董事會及股東會之會議相關事宜、錄等)？		V	本公司由各單位協調處理公司治理相關事宜。	無重大差異
五、公司是否建立與利害關係人溝通管道(包括但不限於股東、員工、客戶及供應商等)，及於公司網站設置利害關係人專區，並妥適回應利害關係人所關切之重要企業社會責任議題？	V		公司設有發言人制度，作為與投資人溝通管道。與其他利害關係人溝通管道則由公司各專責單位負責。	無重大差異
六、公司是否委任專業股務代辦機構辦理股東會事務？	V		本公司已委任專業股務代辦機構辦理股東會事務。	無重大差異
七、資訊公開 (一) 公司是否架設網站，揭露財務業務及公司治理資訊？		V	公司已架設網站，揭露財務業務及公司治理資訊。	無重大差異
(二) 公司是否採行其他資訊揭露之方式(如架設英文網站、指定專人負責公司資訊之蒐集及揭露、落實發言人制度、法人說明會過程放置公司網站等)？	V		本公司已架設英文及日文網站，並指定專人負責公司資訊之蒐集及揭露。已設立發言人制度，未來所召開法人說明會過程資料均將放置於本公司網站。	
(三) 公司是否於會計年度終了後兩個月內公告並申報年度財務報告，及於規定期限前提早公告並申報第一、二、三季財務報告與各月份營運情形？		V	公司均於規定期限完成公告及申報作業。	無重大差異
八、公司是否有其他有助於瞭解公司治理運作情形之重要資訊(包括但不限於員工權益、僱員關懷、投資者關係、供應商關係、利害關係人之權利、董事及監察人進修之情形、風險管理政策及風險衡量標準之執行情形、客戶政策之執行情形、公司為董事及監察人購買責任保險之情形等)？ (一)員工權益及僱員關懷： 1.公司對於員工權益始終秉持勞資和諧互惠共贏之立場，對於各項管理制度依勞動相關法令依法辦理並提供各項獎金之激勵措施等。2.本公司基於平等之人權觀念，對於招募、任用、升遷...各項管理辦法及措施，不因性別、年齡、種族、宗教信仰、政治立場等不同而有差別對待，且公司各項申訴溝通管道暢通，員工可透過如:年度會議、月會、勞資會議、員工意見信箱、申訴電話及E-MAIL信箱等。管道進行意見反應，管理單位會即時處理，公司成立至今並未發生重大勞資糾紛事件。3.對於員工之福利部份：每年公司定期舉辦國內外旅遊，以增進同仁彼此間及眷屬之互動交流，並由同仁組織各項運動性社團(如羽球社、保齡球社、高爾夫球社、籃球社...)，以培養強健身體。由以上簡要說明，顯示出本公司對於員工權益的重視與關懷。 (二)投資者關係： 公司設有發言人制度。 (三)供應商關係及利害關係人之權利： 本公司對於供應商之間交易往來，本著誠信互利原則，共創彼此最大利益，與供應商維持長期良好關係，彼此間合作穩固。另本公司為公開發行公司，公司經營資訊皆依相關法律規定對外公開。 (四)董事及監察人進修之情形： 本公司安排董事及監察人參與相關課程。 (五)風險管理政策及風險衡量標準之執行情形： 本公司建立內部控制與內部稽核制度並落實執行，以降低公司營運風險。 (六)客戶政策之執行情形： 本公司目前持續推行品質管理政策以確保服務品質及客戶滿意。 (七)公司為董事及監察人購買責任保險之情形及社會責任： 本公司已為董事、監察人及主要經理人購買責任保險。				
九、請就臺灣證券交易所股份有限公司公司治理中心最近年度發布之公司治理評鑑結果說明已改善情形，及就尚未改善者提出優先加強事項與措施：公司就評鑑事項持續進行改善中。				

(四)公司如有設置薪資報酬委員會者，應揭露其組成、職責及運作情形

本公司已設置薪資報酬委員會。成員有三名，含兩位獨立董事。

身份別	姓名	是否具有五年以上工作經驗及下列專業資格(註1)			符合獨立性情形(註2)										兼任其他公開發行公司薪資報酬委員會成員家數	備註	
		資格(1)	資格(2)	資格(3)	1	2	3	4	5	6	7	8	9	10			
獨立董事	郭莉真	✓		✓	✓	✓	✓	✓	✓	✓	✓	✓	✓	✓	✓	1	
獨立董事	鄭仁偉	✓		✓	✓	✓	✓	✓	✓	✓	✓	✓	✓	✓	✓	0	
其他	吳宗成	✓		✓	✓	✓	✓	✓	✓	✓	✓	✓	✓	✓	✓	0	

註1：資格(1)一商務、法務、財務、會計或公司業務所需相關料系之公私立大專院校講師以上。資格(2)一法官、檢察官、律師、會計師或其他與公司業務所需之國家考試及格領有證書之專門職業及技術人員。資格(3)一具有商務、法務、財務、會計或公司業務所需之工作經驗。**註2：**各成員於選任前二年及任職期間符合下述各條件者，請於各條件代號下方空格中打“ ”。(1)非公司或其關係企業之受僱人。(2)非公司或其關係企業之董事、監察人(但如為公司與其母公司、子公司或屬同一母公司之子公司依本法或當地國法令設置之獨立董事相互兼任者，不在此限)。(3)非本人及其配偶、未成年子女或以他人名義持有公司已發行股份總數1%以上或持股前十名之自然人股東。(4)非(1)所列之經理人或(2)、(3)所列人員之配偶、二親等以內親屬或三親等以內直系血親親屬。(5)非直接持有公司已發行股份總數5%以上、持股前五名或依公司法第27條第1項或第2項指派代表人擔任公司董事或監察人之法人股東之董事、監察人或受僱人(但如為公司與其母公司、子公司或屬同一母公司之子公司依本法或當地國法令設置之獨立董事相互兼任者，不在此限)。(6)非與公司之董事席次或有表決權之股份超過半數係由同一人控制之他公司董事、監察人或受僱人(但如為公司或其母公司、子公司或屬同一母公司之子公司依本法或當地國法令設置之獨立董事相互兼任者，不在此限)。(7)非與公司之董事長、總經理或相當職務者互為同一人或配偶之他公司或機構之董事(理事)、監察人(監事)或受僱人(但如為公司與其母公司、子公司或屬同一母公司之子公司依本法或當地國法令設置之獨立董事相互兼任者，不在此限)。(8)非與公司有財務或業務往來之特定公司或機構之董事(理事)、監察人(監事)、經理人或持股5%以上股東(但特定公司或機構如持有公司已發行股份總數20%以上，未超過50%，且為公司與其母公司、子公司或屬同一母公司之子公司依本法或當地國法令設置之獨立董事相互兼任者，不在此限)。(9)非為公司或關係企業提供審計或最近二年取得報酬累計金額未逾新臺幣50萬元之商務、法務、財務、會計等相關服務之專業人士、獨資、合夥、公司或機構之企業主、合夥人、董事(理事)、監察人(監事)、經理人及其配偶。但依證券交易法或企業併購法相關法令履行職權之薪資報酬委員會、公開收購審議委員會或併購特別委員會成員，不在此限。(10)未有公司法第30條各款情事之一。

薪資報酬委員會運作情形資訊

一、本公司之薪資報酬委員會委員計3人。二、本屆委員任期：108年06月14日至111年6月13日，最近年度薪資報酬委員會開會2次(A)，委員資格及出席情形如下：

職稱	姓名	實際出席次(B)	委託出席次數	實際出席率(%) (B/A)	備註
召集人	鄭仁偉	2	0	100%	
委員	郭莉真	2	0	100%	
委員	吳宗成	1	1	50%	

其他應記載事項：

一、董事會如不採納或修正薪資報酬委員會之建議，應敘明董事會日期、期別、議案內容、董事會決議結果以及公司對薪資報酬委員會意見之處理(如董事會通過之薪資報酬優於薪資報酬委員會之建議，應敘明其差異情形及原因)：本公司無上述情形。

二、薪資報酬委員會之議決事項，如成員有反對或保留意見且有紀錄或書面聲明者，應敘明薪資報酬委員會日期、期別、議案內容、所有成員意見及對成員意見之處理：本公司無上述情形。

最近年度薪資報酬委員會開會討論事由與決議結果，及公司對於成員意見之處理情形，如下表：

薪資報酬委員會	議案內容及後續處理	決議結果	公司對薪資報酬委員會意見之處理
108.03.05	107年度員工酬勞及董監酬勞案。	全體委員無異議通過，准予提報董事會。	提董事會由全體出席董事通過。
108.11.08	本公司董事及高階經理人薪資報酬現況： 1.本公司董事、經理人酬金與業界比較資料。 2.本公司高階經理人薪酬與薪資調查比較資料。	本公司董事、經理人酬金及高階經理人薪酬，經與業界現況薪酬分析比較後，本公司薪酬給付，均屬合理。	每年定期進行薪資調查統計，並於薪酬委員會會議中報告。

(五)履行社會責任情形及與上市上櫃公司企業社會責任實務守則差異情形及原因

評估項目	運作情形		與上市上櫃公司企業社會責任實務守則差異情形及原因	
	是	否		摘要說明
一、公司是否依重大性原則，進行與公司營運相關之環境、社會及公司治理議題之風險評估，並訂定相關風險管理政策或策略？	V		公司每年會與ISO9001:2015的認證機構執行營運環境之風險評估，並訂定相關的風險管理政策。公司的網站的「公司治理」專欄公開說明公司對於社會及公司治理的相關的風險管理策略。並依重大性原則進行風險評估。	無重大差異
二、公司是否設置推動企業社會責任專(兼)職單位，並由董事會授權高階管理階層處理，及向董事會報告處理情形？		V	公司尚未設置推動企業社會責任專(兼)職單位。	無重大差異
三、環境議題 (一)公司是否依其產業特性建立合適之環境管理制度？	V		對環保與節能的重視，在秉持引領產業需求與脈動及善盡社會責任之一貫原則下，本公司所代理之產品為國內外知名品牌半導體零組件產品，皆為符合綠色商品 GP 及 RoHS 的概念與規範，從設計、採購到製造的過程，都必須符合「友善環境」(environmentally-friendly)的概念，降低廢電子電機物品對環境所帶來之危害，透過合理的規範、管制、篩檢，達到銷售與製造環保電子產品的目的。	無重大差異
(二)公司是否致力於提升各項資源之利用效率，並使用對環境負荷衝擊低之再生物料？	V		本公司體認到企業對環境可能造成的影響，因此所代理的零組件半導體及自家研發產品藉由先進的技術和創新的作法，提供對於環境友善的產品與服務，為下一代維護永續發展的環境。代理的零組件半導體及自家研發產品以符合綠色商品 GP(Green Products)規範及《歐盟危害物質禁用指令》RoHS 的綠色環保規定，依照禁止在產品中使用鉛、水銀、鎘等有害物質，透過訓練和行銷與員工及利害關係人溝通，實踐環保策略與承諾。	無重大差異
(三)公司是否評估氣候變遷對企業現在及未來的潛在風險與機會，並採取氣候相關議題之因應措施？	V		本公司秉著環境保護、污染預防的持續改善精神，積極推動節能減廢的環境目標，由管理單位專責人員依循WEEE(廢電氣電子機器再利用指令)規範，委請持有廢棄物清除許可證之廠商環保處理電子零件廢料、資源回收等事宜，並持續對員工宣導及訂出嚴格減量目標、節能減廢等環境保護措施。	無重大差異
(四)公司是否統計過去兩年溫室氣體排放量、用水量及廢棄物總重量，並制定節能減碳、溫室氣體減量、減少用水或其他廢棄物管理之政策？	V		本公司主要辦公環境為商業大樓，並未設置工廠或高耗能之設備，長期秉持我們只有一個地球的環境保護理念，訂定公司各項節能減碳之政策及具體實施方案(如:更換省電之LED燈管)，並制訂節能減碳標語於公司內部宣達，為節能減碳善盡義務。	無重大差異
四、社會議題 (一)公司是否依照相關法規及國際人權公約，制定相關之管理政策與程序？	V		本公司相關規章皆遵循政府勞動相關法令訂定，並配合國際公認基本勞動人權原則作業，對於員工之合法權益皆予以保障。本公司招募、任用、升遷...各項管理辦法及措施，不因性別、年齡、種族、宗教信仰、政治立場等不同而有差別對待。	無重大差異
(二)公司是否訂定及實施合理員工福利措施(包括薪酬、休假及其他福利等)，並將經營績效或成果適當反映於員工薪酬？	V		本公司每年定期進行薪資調查及整體薪酬檢討評估，並進行薪資及福利調整，對於績效優良員工予以晉升。每年依據公司經營績效發放年終獎金及員工酬勞予全體員工，提供員工共享公司營運績效成果。	無重大差異
(三)公司是否提供員工安全與健康之工作環境，並對員工定期實施安全與健康教育？	V		本公司依相關法令設置勞工安全衛生管理員，對於各項環境安全衛生提供相關資訊，並定期實施辦公環境安全之檢測(如:CO2濃度)、消防安全定期檢查及講座；對於員工之身心健康，每年定期舉行全體員工健康檢查及員工身心健康講座、辦理各項運動社團活動(如:羽球社、保齡球社、高爾夫球社、籃球社...)，以期提供員工安全之辦公環境並照顧員工之身心健康。	無重大差異

評估項目	運作情形		與上市上櫃公司企業社會責任實務守則差異情形及原因	
	是	否		摘要說明
(四) 公司是否為員工建立有效之職涯能力發展培訓計畫?	V		本公司視員工為企業之重要資產，為提昇企業之人力素質及培養專業人才，依組織發展需要制定員工教育訓練管理辦法及訓練體系，包含：(1)新進人員教育訓練體系。(2)階層別訓練體系。(3)職能別訓練體系。(4)自我發展培訓體系(如語文、學分班...等)。另制定完整晉升制度，提供員工職涯規劃暨培訓。108年員工訓練總計118人次達、受訓總時數524小時。	無重大差異
(五) 對產品與服務之顧客健康與安全、客戶隱私、行銷及標示，公司是否遵循相關法規及國際準則，並制定相關保護消費者權益政策及申訴程序?	V		本公司產品銷售客戶對象主要皆為製造商，並未直接面對個別之消費者，對於所代理銷售之電子零組件皆為國內外知名品牌廠商，並依相關國際準則及法規進行產品之標示。本公司秉持優良之服務品質，與原廠(供應商)及製造商(客戶)保持暢通之服務管道，以協助客戶對於所生產之產品，能迅速對應，維護消費者之權益。品保單位每年針對供應商及客戶進行滿意度調查，作為改善服務品質之依據。	無重大差異
(六) 公司是否訂定供應商管理政策，要求供應商在環保、職業安全衛生或勞動人權等議題遵循相關規範，及其實施情形?	V		本公司產品銷售客戶對象主要皆為製造商，代理之電子零組件為國際知名品牌，本公司與主要客戶及供應商(原廠)簽署環境保護(如限用物質承諾保證書、不使用有害物質承諾書...)、職業安全衛生、勞動人權...等相關合約或承諾書。	無重大差異
五、公司是否參考國際通用之報告書編製準則或指引，編製企業社會責任報告書等揭露公司非財務資訊之報告書?前揭報告書是否取得第三方驗證單位之確信或保證意見?	V		本公司尚未編製企業社會責任報告書。	無重大差異
六、公司如依據「上市上櫃公司企業社會責任實務守則」定有本身之企業社會責任守則者，請敘明其運作與所定守則之差異情形：公司目前未訂守則。				
七、其他有助於瞭解企業社會責任運作情形之重要資訊：(1)本公司不定期與社福團體舉辦相關公益活動(如：邀請創世基金會、社團法人世界和平會至公司進行義買活動，並發動同仁踴躍捐贈發票)。(2)本公司產品銷售客戶對象主要皆為製造商，並未直接面對個別之消費者，但對於所代理銷售之電子零組件，皆為國內外知名品牌廠商，會與原廠及製造商保持暢通之服務管道，以協助客戶對於所生產之產品，能迅速對應，維護消費者之權益。並共同配合客戶對於提升企業社會責任而努力，與客戶(製造商)基於協力供應商之角色，共同承諾致力於相關環境保護宣言(如簽署企業社會責任之相關承諾書...等)。				

(六)公司履行誠信經營情形及與上市上櫃公司誠信經營守則差異情形及原因

本公司採誠信的經營態度，說明如下：1.員工：本公司對於員工誠信行為透過賞罰分明以達宣導效果。2.供應商及客戶：本公司與供應商及客戶往來秉持平等互惠共創雙贏原則。3.投資人：本公司網站設有專區提供資訊，並即時於公開資訊觀測站揭露公司資訊。

評估項目	運作情形		與上市上櫃公司誠信經營守則差異情形及原因	
	是	否		摘要說明
一、訂定誠信經營政策及方案 (一) 公司是否制定經董事會通過之誠信經營政策，並於規章及對外文件中明示誠信經營之政策、作法，以及董事會與高階管理階層積極落實經營政策之承諾?		V	公司尚未設置推動企業誠信經營專(兼)職單位。於工作規則及外部網站企業文化介紹中皆揭示誠信經營之原則。	無重大差異
(二) 公司是否建立不誠信行為風險之評估機制，定期分析及評估營業範圍內具較高不誠信行為風險之營業活動，並據以訂定防範不誠信行為方案，且至少涵蓋「上市上櫃公司誠信經	V		於相關制度加強管控，並投保員工誠實保險，以杜絕具較高不誠信行為風險之營業活動。	無重大差異

評估項目	運作情形		與上市上櫃公司誠信經營守則差異情形及原因
	是	否	
營守則」第七條第二項各款行為之防範措施？			
(三) 公司是否於防範不誠信行為方案內明定作業程序、行為指南、違規之懲戒及申訴制度，且落實執行，並定期檢討修正前揭方案？	V		本公司於工作規則明訂員工誠實之義務及違反之罰則，所有員工皆需簽署誠實廉潔承諾書，並列入新進同仁教育訓練項目之一。
二、落實誠信經營 (一) 公司是否評估往來對象之誠信紀錄，並於其與往來交易對象簽訂之契約中明定誠信行為條款？	V		本公司與供應商、客戶或合作夥伴於商業行為中簽訂誠實廉潔承諾條款，以落實誠信經營作業。
(二) 公司是否設置隸屬董事會之推動企業誠信經營專(兼)職單位，並定期(至少一年一次)向董事會報告其誠信經營政策與防範不誠信行為方案及監督執行情形？		V	公司尚未設置推動企業誠信經營專(兼)職單位。
(三) 公司是否制定防止利益衝突政策、提供適當陳述管道，並落實執行？		V	本公司之董事會議事規範訂定，董事對於會議事項，與其自身或其代表之法人有利害關係者，應於當次董事會說明其利害關係之重要內容，如有害於公司利益之虞時，不得加入討論及表決，且討論及表決時應予迴避，並不得代理其他董事行使其表決權。該項規定均有落實執行。
(四) 公司是否為落實誠信經營已建立有效的會計制度、內部控制制度，並由內部稽核單位依不誠信行為風險之評估結果，擬訂相關稽核計畫，並據以查核防範不誠信行為方案之遵循情形，或委託會計師執行查核？	V		本公司依相關法令制定會計制度、內部控制制度，並依照主管機關規定隨時更新，財務報表均經會計師查核簽證，並設置內部稽核人員，並落實執行相關功能。
(五) 公司是否定期舉辦誠信經營之內、外部之教育訓練？	V		公司定期於月會活動中宣導誠信經營相關規定。
三、公司檢舉制度之運作情形 (一) 公司是否訂定具體檢舉及獎勵制度，並建立便利檢舉管道，及針對被檢舉對象指派適當之受理專責人員？(二) 公司是否訂定受理檢舉事項之調查標準作業程序、調查完成後應採取之後續措施及相關保密機制？(三) 公司是否採取保護檢舉人不因檢舉而遭受不當處置之措施？	V		本公司設有電子信箱及電話，接受外部檢舉違反誠信經營規定之管道，並於工作規則明訂違反誠信經營之懲處規定，本公司設有員工意見箱及申訴處理委員會，以處理各項申訴案件，至今並無重大申訴案件。本公司承諾保護檢舉人，不因檢舉情事而遭受不當的處理。
四、加強資訊揭露 (一) 公司是否於其網站及公開資訊觀測站，揭露其所訂誠信經營守則內容及推動成效？	V		本公司網站設有專區提供資訊，並即時於公開資訊觀測站揭露公司資訊。
五、公司如依據「上市上櫃公司誠信經營守則」訂有本身之誠信經營守則者，請敘明其運作與所訂守則之差異情形：本公司尚未訂定誠信經營守則。			
六、其他有助於瞭解公司誠信經營運作情形之重要資訊：無。			

(七)公司如有訂定公司治理守則及相關規章者，應揭露其查詢方式：網站 www.sunnic.com。

(八)其他足以增進對公司治理運作情形瞭解之重要資訊，得一併揭露：網站 www.sunnic.com。

(九)內部控制制度執行狀況應揭露下列事項

1.內部控制聲明書

內部控制制度聲明書

日期：109年3月20日

本公司民國108年度之內部控制制度，依據自行檢查的結果，謹聲明如下：

- 一、本公司確知建立、實施和維護內部控制制度係本公司董事會及經理人之責任，本公司業已建立此一制度。其目的係在對營運之效果及效率(含獲利、績效及保障資產安全等)、財務報導之可靠性及相關法令之遵循等目標的達成，提供合理的確保。
- 二、內部控制制度有其先天限制，不論設計如何完善，有效之內部控制制度亦僅能對上述三項目標之達成提供合理的確保；而且，由於環境、情況之改變，內部控制制度之有效性可能隨之改變。惟本公司之內部控制制度設有自我監督之機制，缺失一經辨認，本公司即採取更正之行動。
- 三、本公司係依據「公開發行公司建立內部控制制度處理準則」（以下簡稱「處理準則」）規定之內部控制制度有效性之判斷項目，判斷內部控制制度之設計及執行是否有效。該「處理準則」所採用之內部控制制度判斷項目，係為依管理控制之過程，將內部控制制度劃分為五個組成要素：1.控制環境，2.風險評估，3.控制作業，4.資訊及溝通，及5.監督。每個組成要素又包括若干項目。前述項目請參見「處理準則」之規定。
- 四、本公司業已採用上述內部控制制度判斷項目，檢查內部控制制度之設計及執行的有效性。
- 五、本公司基於前項檢查結果，認為本公司於民國108年12月31日的內部控制制度（含對子公司之監督與管理），包括知悉營運之效果及效率目標達成之程度、財務報導之可靠性及相關法令之遵循有關的內部控制制度等之設計及執行係屬有效，其能合理確保上述目標之達成。
- 六、本聲明書將成為本公司年報及公開說明書之主要內容，並對外公開。上述公開之內容如有虛偽、隱匿等不法情事，將涉及證券交易法第二十條、第三十二條、第一百七十一條及第一百七十四條等之法律責任。
- 七、本聲明書業經本公司民國109年3月20日董事會通過，出席董事7人中，有○人持反對意見，餘均同意本聲明書之內容，併此聲明。

尚立股份有限公司
董事長：簡剛民
總經理：簡剛民



簽章
簽章

2.委託會計師專案審查內部控制制度者，應揭露會計師審查報告：無此情形。

(十)最近年度及截至年報刊印日止，公司及其內部人員依法被處罰，或公司對其內部人員違反內部控制制度規定之處罰，其處罰結果可能對股東權益或證券價格有重大影響者，應列明其處罰內容、主要缺失與改善情形：無。

(十一)最近年度及截至年報刊印日止，股東會及董事會之重要決議

董事會決議摘要:請參閱【(十二)最近年度及截至年報刊印日止董事或監察人對董事會通過重要決議有不同意見且有紀錄或書面聲明者，其主要內容】。股東會決議摘要:108年6月14日股東會重要決議事項：

- 1.案由：107年度決算表冊承認案。2.案由：107年度盈餘分配案。【執行情形】訂定108年9月3日為分配基準日，已依股東會決議於108年9月27日全數發放完畢。(每股分配現金股利0.40元。)
- 3.案由：修訂公司章程討論案。【執行情形】於108年7月15日完成變更登記並公告於公司網站。
- 4.案由：修訂取得或處分資產處理程序討論案。【執行情形】依股東會決議辦理並公告於公司網站。
- 5.案由：改選董事及監察人案。【執行情形】於108年7月15日完成變更登記並公告於公司網站。
- 6.案由：解除新任董事競業禁止之限制討論案。【執行情形】依股東會決議辦理。

(十二)最近年度及截至年報刊印日止，董事或監察人對董事會通過重要決議有不同意見且有紀錄或書面聲明者，其主要內容

本公司無此情形。無獨立董事提出反對或保留意見，議案均經全體出席董事通過。

董事會議案內容	證交法 14-3 事項	獨立董事持反對或保留意見	董事利害關係迴避
108年第1次董事會：107年度員工酬勞及董監酬勞分配，提請討論案。107年度財務報表，提請承認案。107年度盈餘分配表，提請討論案。108年度營運計劃，提請討論案。107年度「內部控制制度聲明書」，提請討論案。董事	修訂取得或處分資產處理程	無	無

董事會議案內容	證交法 14-3 事項	獨立董事持反對或保留意見	董事利害關係迴避
監察人改選及受理 1% 以上股東提名候選人，提請討論案。選任董事(含獨立董事)、監察人候選人提名名單，提請討論案。擬解除新任董事競業禁止之限制，提請討論案。受理持股 1% 以上股東提案相關事宜，提請討論案。訂定本公司「處理董事要求之標準作業程序」案，提請討論案。修訂公司章程，提請討論案。修訂取得或處分資產處理程序，提請討論案。108 年股東常會開會時間、地點及召集事由，提請討論案。子公司尚茂智能公司辦理減資及增資計劃，提請討論案。	序。		
108 年第 2 次董事會：108 年第 1 季財務報表，提請承認案。108 年股東常會提名董事獨立董事及監察人候選人名單，提請討論案。修正 107 年度盈餘分配表，提請討論案。	無	無	無
108 年第 3 次董事會：選舉董事長，提請討論案。委任薪資報酬委員會委員，提請討論案。	無	無	無
108 年第 4 次董事會：108 年第 2 季財務報表，提請承認案。股東現金股利除息相關事宜，提請討論案。辦理本公司庫藏股註銷，提請討論案。資金貸與子公司授權，提請討論案。為香港子公司背書保證，提請追認案。辦理海外子公司增資，提請討論案。銀行授信額度，提請追認案。	資金貸與子公司授權。	無	無
108 年第 5 次董事會：108 年第 3 季財務報表，提請承認案。109 年度稽核計劃，提請討論案。訂定『董事會及功能性委員會績效評估辦法』，提請討論案。	無	無	無
109 年第 1 次董事會：108 年度員工酬勞及董監酬勞分配，提請討論案。變更簽證會計師，提請承認。108 年度財務報表，提請承認案。108 年度盈餘分配表，提請討論案。資本公積發放現金，提請討論案。109 年度營運計劃，提請討論案。108 年度「內部控制制度聲明書」，提請討論案。受理持股 1% 以上股東提案相關事宜，提請討論案。為香港子公司背書保證，提請追認案。實施第五次買回庫藏股，提請討論案。109 年股東常會開會時間、地點及召集事由，提請討論案。	無	無	無

(十三)最近年度及截至年報刊印日止，公司董事長、總經理、會計主管、財務主管、內部稽核主管、公司治理主管及研發主管等辭職解任情形之彙總：本公司無此情形。

五、會計師公費資訊

108 年支付給會計師事務所非審計公費 440 元，公費內容為國內交通差旅費。

會計師事務所名稱	會計師姓名	查核期間	備註
勤業眾信聯合會計師事務所	施錦川 黃毅民	日曆年	—

金額級距		公費項目	審計公費	非審計公費	合計
1	低於 2,000 千元			V	
2	2,000 千元(含)~4,000 千元		V		

(一)給付簽證會計師、簽證會計師所屬事務所及其關係企業之非審計公費占審計公費之比例達四分之一以上者，應揭露審計與非審計公費金額及非審計服務內容：本公司 108 年度非審計公費佔審計公費金額比例未達四分之一以上。

(二)更換會計師事務所且更換年度所給付之審計公費較更換前一年度之審計公費減少者，應揭露審計公費減少金額、比例及原因：本公司無此情形。

(三)審計公費較前一年度減少達百分之十以上者，應揭露審計公費減少金額、比例及原因：本公司無此情形。

六、更換會計師資訊：(一)關於前任會計師：不適用。(二)關於繼任會計師：不適用。

七、公司之董事長、總經理、負責財務或會計事務之經理人，最近一年內曾任職於簽證會計師所屬事務所或其關係企業者，應揭露其姓名、職稱及任職於簽證會計師所屬事務所或其關係企業之期間：本公司無上述情形。

八、最近年度及截至年報刊印日止，董事、監察人、經理人及持股比例超過百分之十之股東股權移轉及股權質押變動情形。股權移轉或股權質押之相對人為關係人者，應揭露該相對人之姓名、與公司、董事、監察人、經理人及持股比例超過百分之十股東之關係及所取得或質押股數

(一) 股權變動情形

職稱	姓名	107 年度		108 年度	
		持有股數增(減)數	質押股數增(減)數	持有股數增(減)數	質押股數增(減)數
董事長	簡剛民	(300,000)	0	(433,000)	0
監察人	廖鴻志	(115,000)	0	0	0

(二) 股權移轉資訊

姓名	股權移轉原因	交易日期	交易相對人	交易相對人與公司、董事、監察人、經理人及持股比例超過百分之十股東之關係	股數	交易價格(股)
簡剛民	一般交易	107.06.15	集中交易市場	無	300,000	交易市場價格
廖鴻志	贈與	107.11.21	廖文康	父子	115,000	18.50元
簡剛民	一般交易	108.2.25	集中交易市場	無	433,000	交易市場價格

(三) 股權質押資訊：無。

九、持股比例占前十名之股東，其相互間為關係人或為配偶、二親等以內之親屬關係之資訊 (109/4/14)

姓名	本人持有股份		配偶、未成年子女持有股份		利用他人名義合計持有股份		前十大股東相互間具有關係人或為配偶、二親等以內之親屬關係者，其名稱或姓名及關係	備註
	股數(股)	持股比率(%)	股數(股)	持股比率(%)	股數(股)	持股比率(%)		
簡剛民	4,730,836	6.87	0	0	—	—	安昱投資《負責人為父子》亞企食材《負責人為父女》飛達投資《負責人為本人》簡福祥《兄弟》	
中國信託商業銀行受託 簡剛民信託財產專戶	2,800,000	4.07	0	0	—	—	簡剛民《本人》	
安昱投資(股)公司 負責人：簡浩威	公司 1,774,958 907	2.58 —	0 0	0 0	— —	— —	簡剛民《負責人為父子》簡皓璇《負責人為姐弟》	
飛達投資(股)公司 負責人：簡剛民	公司 1,074,789 4,730,836	1.56 6.87	0 0	0 0	— —	— —	簡剛民《負責人為本人》	
廖鴻志	873,490	1.27	620,253	0.90	—	—	陳肖華《夫妻》	
簡福祥	698,257	1.01	0	0	—	—	簡剛民《兄弟》	
亞企食材科技(股)公 司負責人：簡皓璇	公司 654,101 30,494	0.95 0.05	0 0	0 0	— —	— —	簡剛民《負責人為父女》簡浩威《負責人為姐弟》	
陳肖華	620,253	0.90	873,490	1.27	—	—	廖鴻志《夫妻》	
廖文康	409,007	0.59	0	0	—	—	廖鴻志《父子》陳肖華《母子》	
陳朝日	360,450	0.52	0	0	—	—	—	

十、公司、公司之董事、監察人、經理人及公司直接或間接控制之事業對同一轉投資事業之持股數，並合併計算綜合持股比例(109年4月30日；單位：股；%)

轉投資事業	本公司投資		董事/監察人/經理人及直接或間接控制事業之投資		綜合投資	
	股數	持股比例(%)	股數	持股比例(%)	股數	持股比例(%)
尚立科技(薩摩亞)股份有限公司	5,500 仟股	100.00	0	0	5,500 仟股	100.00
尚立(香港)股份有限公司	3,200 仟股	100.00	0	0	3,200 仟股	100.00
尚亞電子科技(香港)股份有限公司	37,176 仟股	100.00	0	0	37,176 仟股	100.00
尚亞電子科技(深圳)有限公司	人民幣 14,616 仟元	100.00	0	0	人民幣 14,616 仟元	100.00
尚立(新加坡)股份有限公司	1,988 仟股	100.00	0	0	1,988 仟股	100.00
尚茂智能科技股份有限公司	6,079 仟股	99.99	2	—	6,079 仟股	99.99

肆、募資情形

一、資本及股份

(一)股本來源(109年4月30日)

年月	發行價格(元)	核定股本		實收股本		備註		
		股數(仟股)	金額(仟元)	股數(仟股)	金額(仟元)	股本來源	以現金以外之財產抵充股款者	其他
104.09	10	100,000	1,000,000	75,456	754,560	盈餘轉增資25,516仟元	無	註
107.11	10	100,000	1,000,000	72,031	720,310	註銷庫藏股34,250仟元	無	註
108.08	10	100,000	1,000,000	68,831	688,310	註銷庫藏股32,000仟元	無	註

註：104/9/3 經授商字第 10401187450 號函核准。107/11/23 經授商字第 10701147900 號函核准。
108/8/23 經授商字第 10801118340 號函核准。

股份種類	核定股本			備註
	流通在外股份(上櫃)	未發行股份	合計	
普通股	已發行：68,831,054 股/流通在外：68,831,054 股/已辦理變更登記：68,831,054 股	31,168,946 股	100,000,000 股	

(二)股東結構(109年4月14日)

股東結構數量	政府機構	金融機構	其他法人	個人	外國機構及外國人	合計
人數	0	0	170	20,131	17	20,318
持有股數	0	0	6,498,357	61,931,954	400,743	68,831,054
持股比例	0.00%	0.00%	9.44%	89.98%	0.58%	100.00%

(三)股權分散情形(每股面額 10 元；109年4月14日)

持股分級		股東人數	持有股數	持股比例(%)
1	至 999	12,431	291,087	0.42
1,000	至 5,000	5,693	12,695,895	18.45
5,001	至 10,000	1,163	9,425,847	13.69
10,001	至 15,000	331	4,166,610	6.05
15,001	至 20,000	236	4,463,841	6.49
20,001	至 30,000	188	4,762,240	6.92
30,001	至 40,000	81	2,936,176	4.27
40,001	至 50,000	50	2,327,690	3.38
50,001	至 100,000	88	6,244,121	9.07
100,001	至 200,000	40	5,685,161	8.26
200,001	至 400,000	8	2,196,695	3.19
400,001	至 600,000	1	409,007	0.59
600,001	至 800,000	3	1,972,611	2.87
800,001	至 1,000,000	1	873,490	1.27
1,000,001 以上		4	10,380,583	15.08
合計		20,318	68,831,054	100.00

(四)主要股東名單(109年4月14日)

主要股東名稱股份	持有股數	持股比例(%)	主要股東名稱股份	持有股數	持股比例(%)
簡剛民	4,730,836	6.87	簡福祥	698,257	1.01
中國信託商業銀行受託簡剛民信託財產專戶	2,800,000	4.07	亞企食材科技股份有限公司	654,101	0.95
安昱投資股份有限公司	1,774,958	2.58	陳肖華	620,253	0.90
飛達投資股份有限公司	1,074,789	1.56	廖文康	409,007	0.59
廖鴻志	873,490	1.27	陳朝日	360,450	0.52

(五)最近二年度每股市價、淨值、盈餘、股利及相關資料(單位：新台幣元；股)

項目		年度	106 年度	107 年度	108 年度
每股市價	最高		25.80	24.30	27.20
	最低		13.45	12.00	14.20
	平均		21.25	20.57	22.47
每股淨值	分配前		13.93	14.12	14.30
	分配後		13.93	13.72	註一
每股盈餘	加權平均股數(仟股)		68,831	68,831	68,831
	每股盈餘		-0.38	0.58	0.64
	追溯調整後每股盈餘		—	0.58	註一
每股股利	現金股利		0.40	0.40	0.60
	無償配股	盈餘配股	0	0	0
		資本公積配股	0	0	0
	累積未付股利		0	0	0
投資報酬分析	本益比(註二)		—	35.47	註一
	本利比(註三)		53.13	51.42	註一
	現金股利殖利率(註四)		1.88%	1.94%	註一
註一：俟股東常會決議後定案。註二：本益比=當年度每股平均收盤價/調整後之稀釋每股盈餘。註三：本利比=當年度每股平均收盤價/每股現金股利。註四：現金股利殖利率=每股現金股利/當年度每股平均收盤價。					

(六)公司股利政策及執行狀況

1.公司**章程所訂股利政策**：公司年度決算如有盈餘，應先彌補累積虧損，依法提撥百分之十為法定盈餘公積；但法定盈餘公積累積已達本公司實收資本總額時，不在此限。次依法令或主管機關規定提撥或迴轉特別盈餘公積。如尚有餘額，併同累積未分配盈餘，由董事會擬具盈餘分配議案，提請股東會決議分派股東股息紅利。本公司企業生命週期正值穩定成長階段，股利政策係考量發展計劃及產業環境變化，並兼顧股東權益等因素，適度採取股票股利或現金股利方式發放。每年就可供分配盈餘提撥不低於百分之五十，分配股東股息紅利，惟累積可供分配盈餘低於實收股本百分之二十時，得不予分配；分配股東股息紅利時，現金股利不低於股利總額之百分之十。

2.本次股東會擬議分配之情形：股東股利每股擬配發現金 0.60 元。

(七)本次股東會擬議之無償配股對公司營業績效及每股盈餘之影響：本次無擬議之無償配股。

(八)員工、董事及監察人酬勞

1.公司**章程所載員工、董事及監察人酬勞之成數或範圍**：員工酬勞（分配對象包括本公司及從屬公司之員工）百分之五至百分之十五；董事監察人酬勞不高於百分之五。

2.本期估列員工、董事及監察人酬勞金額之估列基礎、以股票分派之員工酬勞之股數計算基礎及實際分派金額若與估列數有差異時之會計處理：109 年 3 月 20 日董事會通過依公司章程配發員工現金酬勞 2,660 仟元，董監酬勞 1,140 仟元。

3.董事會通過分派酬勞情形

(1)以現金或股票分派之員工酬勞及董事、監察人酬勞金額。若與認列費用年度估列金額有差異者，應揭露差異數、原因及處理情形：109 年 3 月 20 日董事會通過配發金額與 108 年度帳列認列費用金額無差異數。(2)以股票分派之員工酬勞金額及占本期個體或個別財務報告稅後純益及員工酬勞總額合計數之比例：109 年 3 月 20 日董事會未決議配發員工股票酬勞。

4.前一年度員工、董事及監察人酬勞之實際分派情形（包括分派股數、金額及股價）、其與認列員工、董事及監察人酬勞有差異者並應敘明差異數、原因及處理情形：108 年度配發無差異。

(九)公司買回本公司股份情形

1.已執行完畢者：(109年3月31日)

買回期次	第3次(期)	第4次(期)
買回目的	轉讓股份予員工	轉讓股份予員工
買回期間	104年8月3日至 104年10月2日	105年5月20日至 105年7月18日
買回區間價格	10.00元至13.25元	14.80元至16.55元
已買回股份種類及數量	普通股3,425,000股	普通股3,200,000股
已買回股份金額	39,995,254元	51,142,230元
已買回數量占預定買回數量之比率(%)	85.63%	80%
已辦理銷除及轉讓之股份數量	3,425,000股	3,200,000股
累積持有本公司股份數量	3,425,000股	3,200,000股
累積持有本公司股份數量占 已發行股份總數比率	已辦理註銷	已辦理註銷

2.尚在執行中者：(109年3月31日)

買回期次	第5次(期)
買回目的	為維護公司信用及股東權益
買回股份之種類	普通股
買回股份之總金額上限	新台幣268,115,487元
預定買回之期間	109年3月23日起至109年5月22日
預定買回之數量	4,000,000股
買回之區間價格	新台幣7.60元至22.00元整
已買回股份種類及數量	0股
已買回股份金額	0元
已買回數量占預定買回數量之比率	0%

二、公司債辦理情形：無。 三、特別股辦理情形：無。 四、海外存託憑證辦理情形：無。

五、員工認股權憑證辦理情形

(一)公司尚未屆期之員工認股權憑證應揭露截至年報刊印日止辦理情形及對股東權益之影響。屬私募員工認股權憑證者，應以顯著方式標示：無。(二)累積至年報刊印日止取得員工認股權憑證之經理人及取得憑證可認股數前十大員工之姓名、取得及認購情形：無。

六、限制員工權利新股辦理情形

(一)凡尚未全數達既得條件之限制員工權利新股應揭露截至年報刊印日止辦理情形及對股東權益之影響：無。(二)累積至年報刊印日止取得限制員工權利新股之經理人及取得股數前十大之員工姓名及取得情形：無。

七、併購(包括合併、收購及分割)辦理情形：無。

八、資金運用計劃執行情形

(一)計畫內容

1.計畫所需資金總額：新台幣440,000仟元。/2.資金來源：現金增資發行普通股20,000仟股，每股面額10元，每股發行價格為新台幣22元，募集總金額為新台幣440,000仟元。/3.計畫項目及預定資金運用進度：(1)計畫項目：充實營運資金。(2)預定完成日期：103年第3季。(3)實際完成日期：103年第3季。/4.預計可能產生效益：本次計畫項目中預計充實營運資金金額為440,000仟元，主要係因應業務發展所需，若以本公司最近期平均借款利率2.00%估算，預計103年可節省融資支利息支出3,667仟元，往後每年則可節省利息支出約8,800仟元。故對本公司整體營運發展、健全財務結構及強化償債能力均有正面之助益，可降低營業及財務風險、提昇市場競爭力。/5.本次募集之資金如有不足，其籌措方法及來源：以銀行借款支應。

(二)執行情形：本公司已於103年8月完成資金募集，並依前述資金運用計劃辦理充實營運資金。本次現金增資已產生顯著效益，103年度營業收入較102年大幅成長56%，在負債比率已由102年85%降低為74%。

伍、營運概況

一、業務內容

(一)業務內容

1.業務範圍

(1)公司所營業務主要內容

A. **零組件代理通路**：以提供「電子產業完整供應鏈的服務」為公司之最高宗旨。多年來，在廣大客戶的愛護與支持下，成長茁壯至現在以『技術行銷』為導向的專業公司。長期代理合作的廠商包括 SONY、SHARP、海思..等知名公司，產品小由半導體、解決方案及模組、系統，大至工廠自動化設備等數十系列產品，為產業及客戶提供多元、多樣化及垂直與水平整合之完整供應鏈服務。

B. **自有品牌／系統整合**：集合了對視訊、語音及通訊產品等具多年豐富研發、設計、量產與行銷經驗的優異技術團隊，掌握影音壓縮核心技術，深耕網路通訊協定、機電整合、數位監控及多媒體系統，晶片及軟、硬體研發。展現高度技術整合及研發能力，並完成多媒體及監控產品研發及產出，並以『OGA』自有品牌，與系統整合商合作，成立策略聯盟，進行國內外智能監控、醫療、商業、生產及家庭等系統工程規劃及建置，並持續朝創新技術前進，邁向世界潮流。

(2)公司主要產品之營業比重：

單位：新台幣仟元

產 品	108 年度	
	金額	%
面型影像感測元件	18,763,116	98%
其他元件、模組化產品及完全解決方案	477,186	2%
合 計	19,240,302	100%

(3)公司目前之商品及服務項目

A.零組件代理銷售

代理之半導體及電子零組件品牌主要有 SONY、SHARP 等。產品類別說明如下：

類 別	應 用 產 品
影像感測元件	影像感測元件具有照像及錄影功能。 應用產品 ：影像處理：智慧型手機、數位相機、攝影機、安全監控監視器、POS 掃描機、複印機。穿戴裝置：Google Glass、運動攝影機。車用電子：行車紀錄器、電子後照鏡、自動駕駛車。手勢感測：智慧電視、遊戲機。醫療：內視鏡、醫療檢測、美容儀器。其他：自動化生產線、機器人、無人機。
邏輯元件	邏輯元件可以完成某些或全部處理器功能的單一晶片。 應用產品 ：電視、液晶顯示器、數位相機、遊戲機、行動電話、電源供應器、投影機...等。
光電零組件	液晶面板、光學鏡頭、光電耦合元件.等。 應用產品 ：行動電話、電腦週邊產品、通訊產品、電源供應器、筆記型電腦、光碟播放機.等。
分散式元件	二極體、功率電晶體、整流管、感測器、射頻 (RF) 產品。 應用產品 ：電視、液晶顯示器、數位相機、伺服器主機板....等。
其他	相機模組、自動化機器、焊接設備..等。 應用產品 ：監控攝影機、生產線...等。

B.模組化產品及完全解決方案

設有研發中心專責研發產品完全解決方案，從硬體、軟體、韌體、機構、QA、生產導入到良率提昇，提供完整解決方案。整合關鍵零組件，並注入硬體、軟體及韌體等研發技術後導入量產。且以自創 OGA 技術品牌，提供產業各種影音模組化產品，提昇產品多元化與附加價值並協助客戶快速產出成品；提供自有品牌產品，產品類別橫跨多媒體娛樂及智能監控，一方面提供消費者有更明智的選擇，另一方面將兩個技術整合，結合出更完整的智慧應用領域。

(4) 計劃開發之新商品與服務

客戶解決方案	產品說明
智能監控產品 OGA Smart viewer	IPC 數位網路攝影機模組/ IPC 數位網路攝影機/ IPC 數位網路攝影機
智慧物聯網產品 OGA Smart IoT	AI 智能風扇環控系統/ 智慧照護系統-血壓計 APP/ 智慧膚質偵測 OGA BEAUTY APP

2. 產業概況

- (1) 產業之現況與發展：A. 通路商紛紛跨足大陸市場。B. 提供各種增值服務，鞏固客戶關係。C. 光電及消費性電子產業零組件為未來兵家必爭之地。
- (2) 產業上、中、下游之關聯性：上游—半導體零件之製造商 Suppliers。中游—半導體零件之經銷代理商 Channel。下游—3C 電子產品系統製造商 OBM/ODM/OEM。本公司上游為國內外各類資訊、通訊及消費性電子產品之電子元件製造商，下游為資訊、通訊及消費性電子產品製造商，而位居中游的通路經銷代理商對上游製造商而言，可彌補原廠本身服務的不足，且藉由涵蓋全面市場的經銷網路，可為客戶建構一最具經濟有效的行銷管道，節省其銷管費用並協助其快速進入市場，以提高市場佔有率。
- (3) 產品之各種發展趨勢及競爭情形：本公司長期耕耘於半導體及電子零組件通路業，從早期單純銷售電子零組件逐漸轉型扮演廠商技術輔導及生產諮詢的專業技術通路商角色，目前所代理的關鍵零組件產品以影像感測元件佔最大宗。

3. 技術及研發概況

(1) 最近年度及截至年報刊印日止投入之研發費用(單位：新台幣仟元)

年度	108年	109年第1季
研發費用	30,340	6,268

(2) 最近年度開發成功之技術或產品

主要內容	應用領域
2M 智慧物聯網網路攝影機	IPC
智慧型人臉辨識派播廣告系統(網頁版)	IoT
智慧膚質偵測系統	IoT
智慧醫療照護系統	IoT

4. 長、短期業務發展計劃

- (1) 短期發展計劃：A. 行銷策略：a. 建構營運通路，開發潛在市場，配合供應商與客戶運作，提高公司價值。b. 積極培養優秀業務、技術人才，增強與客戶的關係，提升客戶服務品質。B. 營運規模發展：a. 以台灣為研發及行銷據點，以廣域的通路行銷作業拓展市場。b. 落實執行內控及預算管理，強化營運及財務運作的穩健度，並提高經營效率。C. 財務規劃：健全財務體質，依據市場狀況採取適當的因應對策，取得穩定且低成本之營運資金。
- (2) 長期發展計劃：A. 行銷策略：a. 廣設技術行銷據點，建立銷售及客服管道，深入市場並提供及時之客戶服務。b. 水平性資源導入與掌控，垂直性系統技術研發與展開，積極開發市場需求之產品。B. 營運規模發展：a. 持續落實內部控制、內部稽核及預算管理，強化提昇經營效率。b. 厚植企業之經營管理能力，積極培育人才，朝向國際企業目標邁進。C. 財務規劃：加強風險控管，靈活運用金融市場工具，更進一步擴充企業經營的版圖。

二、市場及產銷概況

(一)市場分析

1.主要商品(服務)之銷售(提供)地區：本公司在整個資訊產業的供應鏈中扮演中游代理商的角色，所代理的產品為智慧型手機、手持裝置、數位相機及安控監視器等之相關零組件，銷售區域以兩岸三地及東南亞為主。

區域	108 年度	
	金額(新台幣仟元)	比重
臺灣	354,795	1.84%
中國	18,880,794	98.13%
其他	4,713	0.03%
合計	19,240,302	100.00%

2.市場占有率：本公司半導體零組件產品銷售金額逐年成長，除為知名半導體廠商 SONY、SHARP、海思代理商外，並陸續增加其他代理品牌。代理產品具有目前及未來核心技術產品的各種領域，有助於未來市場佔有率之提昇。

3.市場未來供需狀況與成長性：(1)消費性電子為市場成長主力。(2)大陸半導體市場影響力日益壯大。(3)行業未來成長性高。

4.競爭利基：(1)本公司核心團隊資歷深。(2)以技術行銷為導向。(3)技術團隊能提供客戶支援相當大。(4)具競爭力及穩定的產品代理線。(5)優良之行銷策略與完整售後服務。

5.發展遠景之有利、不利因素與因應對策：(1)有利因素：A.電子產品產業市場成長空間大。B.代理知名品牌之產品，深獲市場肯定。C.完整售前售後專業服務。(2)不利因素與因應對策：A.供應商與代理商蓬勃發展，導致市場競爭激烈。因應措施：a.代理競爭力強的核心技術產品，同時搭配優秀人才，以提供更優質的銷售服務，與同業區隔出市場定位及競爭優勢，以避免淪入同業間的價格競爭，壓縮了獲利空間。b.代理產品技術較高階，且從供應商進入市場初期即建立良好代理關係，因供應商在其同業間具有領先之地位，產品在市場上亦具有高競爭力。B.下游產品生命週期短。因應措施：a.掌握市場動態：保持對市場潮流高度的敏銳性，及加強新技術服務能力，積極引進未來核心技術產品線及開發不同領域新客戶，以達到分散經營風險，確保穩定性獲利。b.做好庫存管理：定期行銷會議檢討，建立良好的庫存管理系統，存貨控管嚴謹，以降低存貨呆滯風險。

(二)主要產品之重要用途及產製過程

1.主要產品之主要用途：主要產品用途，詳本年報伍、營運概況一、業務內容說明。

2.產製過程：主要產品及服務區分為：零組件代理銷售、完全解決方案及模組化產品。其中零組件代理銷售為單純買賣行為無製造過程；模組化產品由本公司完成研發設計後，委外由製造商製造完成模組產品後交給客戶；完全解決方案提供從硬體、軟體、韌體、機構、工業設計、生產導入到良率提昇，提供完整解決方案。

(三)主要原料之供應狀況：與長期配合之國內外優良供應商合作，供貨狀況穩定。

(四)主要進銷貨客戶名單

1.最近二年度主要供應商資料(單位：新台幣仟元)

項目	名稱	107 年度			108 年度			
		金額	占當年進貨淨額比率(%)	與發行人之關係	金額	占當年進貨淨額比率(%)	與發行人之關係	
1	C	11,829,953	87%	無	C	16,440,442	89%	無
2	A	1,142,982	8%	無	A	1,332,829	7%	無
	小計	12,972,935	95%		小計	17,773,271	96%	
	其他	678,342	5%		其他	779,063	4%	
	進貨淨額	13,651,277	100%		進貨淨額	18,552,334	100%	

2.最近二年度主要銷貨客戶資料(單位：新台幣仟元)

項目	107 年度				108 年度			
	名稱	金額	占當年銷貨淨額比率(%)	與發行人之關係	名稱	金額	占當年銷貨淨額比率(%)	與發行人之關係
1	甲	10,592,492	78%	無	甲	13,057,229	68%	無
2	乙	783,591	6%	無	丙	2,467,496	13%	無
	小計	11,376,083	84%		小計	15,524,725	81%	
	其他	2,228,256	16%		其他	3,715,577	19%	
	銷貨淨額	13,604,339	100%		銷貨淨額	19,240,302	100%	

(五)最近二年度生產量值表：非製造業故不適用。

(六)最近二年度銷售量值(單位：仟個，新台幣仟元)

銷售量值	年度		107 年度				108 年度			
	商品	量	內 銷		外 銷		內 銷		外 銷	
			量	值	量	值	量	值	量	值
半導體/電子零組件	4,741	269,382	116,938	13,334,957	6,744	354,795	122,908	18,885,507		

三、從業員工最近二年度及截至年報刊印日止，從業員工人數、平均服務年資、平均年齡及學歷分布比率(單位：人)

年 度		107年度	108 年度	109 年 4 月 16 日
員 工 人 數	市 場 行 銷	36	36	36
	技 術 服 務	30	29	27
	管 理	55	54	53
	合 計	121	119	116
平均年歲		39.7	41.6	41.9
平均服務年資		8.9	10.1	10.7
學 歷 分 布 比 率	博 士	0.8%	0.8%	0.8%
	碩 士	21.2%	23.2%	24.2%
	大 專	74%	72%	71%
	高 中	4%	4%	4%
	高中以下	0%	0%	0%

四、環保支出資訊

- (一)依法令規定，應申領污染設施設置許可證或污染排放許可證或應繳納污染防治費用或應設立環保專責單位人員者，其申領、繳納或設立情形之說明：本公司所營事業並無空氣污染、廢棄物、廢水之污染源等公害，故不適用。
- (二)公司有關對防治環境污染主要設備之投資及其用途與可能產生效益：本公司所營事業並無空氣污染、廢水之污染源等公害。對於電子零件廢料之處理，由管理單位專責人員依循 WEEE(廢電氣電子機器再利用指令)規範，委請持有廢棄物清除許可證之廠商環保處理電子零件廢料、資源回收等環境保護措施。
- (三)最近二年度及截至年報刊印日止，公司改善環境污染之經過，其有污染糾紛事件者，並應說明其處理經過：無。
- (四)最近二年度及截至年報刊印日止，因污染環境所遭受之損失(包括賠償及環境保護稽查結果違反環保法規事項，應列明處分日期、處分字號、違反法規條文、違反法規內容、處分內容)，並揭露目前及未來可能發生之估計金額與因應措施，如無法合理估計者，應說明其無法合理估計之事實：無。
- (五)說明目前污染狀況及其改善對公司盈餘、競爭地位及資本支出之影響及其未來二年度預計之重大環保資本支出：無。

五、勞資關係

(一)公司各項員工福利措施、退休制度與其實施情形，以及勞資間之協議情形列示公司各項員工福利措施、進修、訓練、退休制度與其實施情形，以及勞資間之協議與各項員工權益維護措施情形

- 1.員工福利措施：**(1)本公司依勞工保險條例、全民健保條例，為全體從業員工辦理勞保、健保，另公司為員工投保團體保險，並舉辦慶生會、尾牙/春酒餐會、員工感恩節/聖誕節/勞動節餐會、各項社團活動及國內外旅遊等。(2)本公司參酌該年度之年度營運狀況提撥獎金，並根據部門績效、個人工作績效、出勤情形、年資等項目於年終時核發年終獎金，並依相關規定發放員工酬勞。(3)為提昇企業之人力素質及培養專業人才，依據人員、業務之需求提供相關之專業訓練。
- 2.訓練與發展：**本公司視員工為企業之重要資產，為提昇企業之人力素質及培養專業人才，依組織發展需要制定員工教育訓練管理辦法及訓練體系，包含：
(1)新進人員教育訓練體系一到職當日起前三個月之所有訓練，主要係以協助新進員工熟悉工作環境、認同公司經營理念、企業文化以及工作本職之訓練為主。
(2)階層別訓練體系一以提升各級主管之經營管理能力，並提升全面管理績效，以因應公司未來發展。
(3)職能別訓練體系一以提升各職能別人員執行本職之業務專精能力為目的。
(4)自我發展培訓體系一主要在提供員工多種自我提升之學習管道（如語文、學分班...等）。108年度訓練統計如下：

	人次	總時數	總費用(NT\$)
新進人員訓練	5	120	0
專業職能訓練	8	64	15,000
主管才能提升	5	40	18,000
語言進修課程	0	0	0
通識訓練	100	300	20,000
總計	118	524	53000

- 3.退休制度與其實施情形：**依勞動基準法相關規定，按每月薪資總額2%提撥員工退休準備金，專戶存入台灣銀行(原中央信託局)。並依勞基法規定，辦理員工退休金支付。自九十四年七月一日起，員工選擇適用勞工退休金條例之退休金制度者，按其每月薪資6%提撥至勞工保險局之個人退休金專戶。
- 4.勞資間之協議情形：**(1)本公司為協調勞資關係，促進勞資合作，提高工作效率，依據勞資會議實施辦法舉行勞資會議。(2)本公司制定員工申訴制度，處理有關員工對懲戒不服，管理不當之申訴。(3)本公司設置員工意見箱，專採員工建議擴大溝通管道。(4)本公司定期週會及月會時間，由高階主管主持聽取員工建議，作為各項管理規章制度改善之重要參考依據。
- 5.公司工作環境與員工人身安全保護措施：**本公司定期辦理消防安全檢查及演習，以降低員工及財產損失之風險，並每年定期舉行全體員工健康檢查項目，以保障員工之人身安全及健康。
- 6.性騷擾防治相關措施：**本公司依「性別工作平等法」及「性騷擾防治法」之規定於工作場所及內部網站上公告及宣導有關有關職場性騷擾之防治，並依規定建立處理流程與組織，致力維護一個健康而無騷擾且無歧視的工作環境。
- 7.公司員工行為或倫理守則：**本公司「工作規則」明訂有關員工行為及相關倫理守則，並揭示在公司內部之公開網站上，俾便全體員工皆可遵守及隨時參閱。有關員工行為與倫理守則內容摘要如下：包括(1)指揮服從義務 (2)門禁管理 (3)員工活動之管理 (4)設備物料管理 (5)誠實義務 (6)競業禁止。

(二)最近年度及截至年報刊印日止，因勞資糾紛所遭受之損失(包括勞工檢查結果違反勞動基準法事項，應列明處分日期、處分字號、違反法規條文、違反法規內容、處分內容)，並揭露目前及未來可能發生之估計金額與因應措施，如無法合理估計者，應說明其無法合理估計之事實：本公司極為重視員工福利，並提供暢通的溝通管道，與員工充份協調，因此未曾發生勞資糾紛；目前及未來本公司仍均遵循勞工法令及加強福利措施，建立起互動式之良好溝通管道，以照顧員工及利益共享之信念，使勞資關係更加穩固和諧。

六、重要契約(109年3月31日)

契約性質	當事人	契約起迄日期	主要內容	重大限制條款
代理契約	SONY	1985.05.01-1987.04.30 合約到期前一個月雙方如無異議，自動展期一年	半導體電子零組件之銷售代理	無
代理契約	SHARP	期滿自動續約一年	半導體電子零組件之銷售代理	無
代理契約	Japan Unix	2000.11.09-2002.11.08 合約到期前三個月雙方如無異議，自動展期一年	儀器設備之銷售代理	無
技術授權	海思	自 2007.01.31 起生效	授權開發、生產、銷售及提供售後服務	無
代理契約	SONY SG	2015.04.01~2016.03.31 合約到期前一個月雙方如無異議，自動展期一年	半導體電子零組件之銷售代理	無
代理契約	SONY HK	2016.04.01~2017.03.31 合約到期前一個月雙方如無異議，自動展期一年	半導體電子零組件之銷售代理	無
代理契約	海思	2018.11.16~2020.09.30 合約到期另議訂新約	半導體電子零組件之銷售代理	無
代理契約	NIDEC	2017.03.20~2020.03.19 合約到期前一個月雙方如無異議，自動展期一年	半導體電子零組件之銷售代理	無
代理契約	SOCIONEXT	2018.03.01~2019.02.28 合約到期前一個月雙方如無異議，自動展期一年	半導體電子零組件之銷售代理	無

陸、財務概況

一、最近五年度簡明資產負債表及綜合損益表

簡明資產負債表-國際財務報導準則(合併)

單位：新台幣仟元

項目	年度	104年12月31日	105年12月31日	106年12月31日	107年12月31日	108年12月31日	109年3月31日
流動資產		3,906,340	4,332,978	2,119,477	5,599,752	5,123,592	5,794,365
不動產、廠房及設備		107,196	103,665	101,171	100,615	99,701	99,016
無形資產		869	1,816	1,789	1,607	1,968	1,639
其他資產		55,248	53,483	63,056	50,620	76,434	56,791
資產總額		4,069,653	4,491,942	2,285,493	5,752,594	5,301,695	5,951,811
流動負債	分配前	2,918,696	3,392,345	1,298,852	4,751,085	4,266,966	4,898,809
	分配後	2,832,209	3,309,747	1,271,320	4,723,553	註2	註2
非流動負債		25,300	27,904	27,916	29,766	50,494	41,653
負債總額	分配前	2,943,996	3,420,249	1,326,768	4,780,851	4,317,460	4,940,462
	分配後	2,857,509	3,337,651	1,299,236	4,753,319	註2	註2
歸屬於母公司業主之權益		1,122,039	1,074,164	958,710	971,772	984,235	1,011,349
股本		754,560	754,560	754,560	720,310	688,310	688,310
資本公積		329,457	302,589	296,800	263,523	244,364	244,364
保留盈餘	分配前	79,537	111,071	5,092	44,028	58,955	84,959
	分配後	19,918	30,607	5,092	44,028	註2	註2
其他權益		-1,520	-2,919	-6,605	-4,947	-7,394	-6,284
庫藏股票		-39,995	-91,137	-91,137	-51,142	0	0
非控制權益		3,618	-2,471	15	-29	0	0
權益總額	分配前	1,125,657	1,071,693	958,725	971,743	984,235	1,011,349
	分配後	1,039,170	989,095	931,193	944,211	註2	註2

註1：財務資料均經會計師查核或核閱簽證。註2：分配後數字，係依據次年度股東會決議之情形填列。

簡明資產負債表-國際財務報導準則(個體)(單位：新台幣仟元)

項目	年度	104年12月31日	105年12月31日	106年12月31日	107年12月31日	108年12月31日
流動資產		3,725,979	4,153,303	1,942,555	5,366,042	4,826,436
不動產、廠房及設備		100,071	98,241	97,008	96,794	95,209
無形資產		865	982	1,212	1,422	1,017
其他資產		113,328	107,001	131,379	136,940	196,265
資產總額		3,940,243	4,359,527	2,172,154	5,601,198	5,118,927
流動負債	分配前	2,792,904	3,240,718	1,185,528	4,577,647	4,091,685
	分配後	2,706,417	3,158,120	1,157,996	4,550,115	註2
非流動負債		25,300	44,645	27,916	51,779	43,007
負債總額	分配前	2,818,204	3,285,363	1,213,444	4,629,426	4,134,692
	分配後	2,731,717	3,202,765	1,185,912	4,601,894	註2
歸屬於母公司業主之權益		1,122,039	1,074,164	958,710	971,772	984,235
股本		754,560	754,560	754,560	720,310	688,310
資本公積		329,457	302,589	296,800	263,523	244,364
保留盈餘	分配前	79,537	111,071	5,092	44,028	58,955
	分配後	19,918	30,607	5,092	44,028	註2
其他權益		-1,520	-2,919	-6,605	-4,947	-7,394
庫藏股票		-39,995	-91,137	-91,137	-51,142	0
非控制權益		0	0	0	0	0
權益總額	分配前	1,122,039	1,074,164	958,710	971,772	984,235
	分配後	1,035,552	991,566	931,178	944,240	註2

註1：財務資料均經會計師查核簽證。註2：分配後數字，係依據次年度股東會決議之情形填列。

(二)簡明綜合損益表：**簡明綜合損益表-國際財務報導準則(合併)**

單位：新台幣仟元

年 度	104 年	105 年	106 年	107 年	108 年	109 年第一季
	財務資料	財務資料	財務資料	財務資料	財務資料	財務資料
營業收入	11,056,337	12,902,345	9,015,933	13,604,339	19,240,302	3,741,128
營業毛利	390,046	415,327	244,372	376,559	451,935	113,317
營業損益	102,899	157,368	30,433	144,089	208,401	54,242
營業外收入及支出	-27,585	-42,690	-65,992	-89,706	-160,396	-19,083
稅前淨利	75,314	114,678	-35,559	54,383	48,005	35,159
繼續營業單位本期淨利	64,234	86,541	-27,371	39,686	43,869	26,004
停業單位損失	0	0	0	0	0	0
本期淨利(損)	64,234	86,541	-27,371	39,686	43,869	26,004
本期其他綜合損益(稅後淨額)	-2,307	-2,876	-2,999	864	-3,845	1,110
本期綜合損益總額	61,927	83,665	-30,370	40,550	40,024	27,114
淨利歸屬於母公司業主	67,418	92,630	-26,202	39,730	43,875	26,004
淨利歸屬於非控制權益	-3,184	-6,089	-1,169	-44	-6	0
綜合損益總額歸屬於母公司業主	65,111	89,754	-29,201	40,594	40,030	27,114
綜合損益總額歸屬於非控制權益	-3,184	-6,089	-1,169	-44	-6	0
每股盈餘(元)	0.91	1.32	-0.38	0.58	0.64	0.38

註 1：財務資料均經會計師查核或核閱簽證。

簡明綜合損益表-國際財務報導準則(個體)

單位：新台幣仟元

年 度	104 年	105 年	106 年	107 年	108 年
	財務資料	財務資料	財務資料	財務資料	財務資料
營業收入	10,524,133	12,252,249	8,202,027	12,819,435	18,161,905
營業毛利	343,094	345,588	201,127	310,714	373,925
營業損益	153,773	176,016	69,408	154,065	205,922
營業外收入及支出	-74,311	-55,580	-105,091	-105,028	-161,937
稅前淨利	79,462	120,436	-35,683	49,037	43,985
繼續營業單位本期淨利	67,418	92,630	-26,202	39,730	43,875
停業單位損失	0	0	0	0	0
本期淨利(損)	67,418	92,630	-26,202	39,730	43,875
本期其他綜合損益(稅後淨額)	-2,307	-2,876	-2,999	864	-3,845
本期綜合損益總額	65,111	89,754	-29,201	40,594	40,030
淨利歸屬於母公司業主	0	0	0	0	0
淨利歸屬於非控制權益	0	0	0	0	0
綜合損益總額歸屬於母公司業主	0	0	0	0	0
綜合損益總額歸屬於非控制權益	0	0	0	0	0
每股盈餘(元)	0.91	1.32	-0.38	0.58	0.64

註 1：財務資料均經會計師查核或核閱簽證。

(三)最近五年度簽證會計師姓名及查核意見：

1. 簽證會計師之姓名及其查核意見：(註：勤業眾信聯合會計師事務所內部輪調。)

簽證年度	會計師事務所名稱	會計師姓名	查核意見
104 年度	勤業眾信聯合會計師事務所	張榮銘、虞成全會計師(註)	無保留意見
105-107 年度		洪國田、黃毅民會計師(註)	無保留意見
108 年度		施錦川、黃毅民會計師(註)	無保留意見

二、最近五年度財務分析

財務分析-我國財務會計準則(母公司)：不適用。 財務分析-我國財務會計準則(母子公司合併)：不適用。

財務分析-國際財務報導準則(合併)

分析項目		年度	104年	105年	106年	107年	108年	109年 第1季
財務結構	負債占資產比率(%)		72.34	76.14	58.05	83.11	81.44	83.01
	(%)	長期資金占不動產、廠房及設備比率(%)	1046.72	1036.19	975.21	995.42	1037.83	1063.47
償債能力	流動比率(%)		133.84	127.73	163.18	117.86	120.08	118.28
	(%)	速動比率(%)	120.64	119.48	146.23	102.97	107.1	95.31
		利息保障倍數	3.5	3.66	0.37	1.62	1.29	3.38
經營能力		應收款項週轉率(次)	4.51	5.41	5.53	6.48	6.08	5.06
		平均收現日數(日)	81	67	66	56	60	72
		存貨週轉率(次)	22.31	31.49	27.99	25.32	27.74	16.42
		應付款項週轉率(次)	4.87	6.91	6.46	7.79	7.6	6.61
		平均銷貨日數(日)	16	12	13	14	13	22
		不動產、廠房及設備週轉率(次)	99.33	122.38	88.03	134.84	192.1	150.61
		總資產週轉率(次)	2.56	3.01	2.66	3.38	3.48	2.66
獲利能力		資產報酬率(%)	2.07	2.86	0.58	2.81	3.28	2.72
		權益報酬率(%)	5.61	7.88	-2.69	4.11	4.49	10.42
		稅前純益占實收資本比率(%)	9.98	15.2	-4.71	7.55	6.97	20.43
		純益率(%)	0.58	0.67	-0.3	0.29	0.23	0.7
		每股盈餘(元)	0.91	1.32	-0.38	0.58	0.64	0.38
現金流量		現金流量比率(%)	—	19.36	12.78	—	2.26	—
		現金流量允當比率(%)	63.65	292.34	285.51	143.48	114.93	70.61
		現金再投資比率(%)	—	52.01	8.62	—	6.82	—
槓桿度		營運槓桿度	2.2	1.72	4.16	1.69	1.49	1.46
		財務槓桿度	1.41	1.38	-1.17	2.58	4.85	1.37
說明最近二年度各項財務比率變動原因(增減變動達20%以上)：								
項目			說明					
不動產、廠房及設備週轉率			108年營收增加所致。108年稅後獲利所致。					
現金流量比率/現金流量允當比率/現金再投資比率			107年營業活動淨流出。108年營業活動淨流入					

財務分析-國際財務報導準則(個體)

分析項目		年度	104年	105年	106年	107年	108年
財務結構	負債占資產比率(%)		71.52	75.36	55.86	82.65	80.77
	(%)	長期資金占不動產、廠房及設備比率(%)	1146.52	1138.84	1017.06	1057.45	1078.93
償債能力	流動比率(%)		133.41	128.16	163.86	117.22	117.96
	(%)	速動比率(%)	123.1	122.02	150.3	104.08	107.42
		利息保障倍數	3.74	3.84	0.36	1.57	1.27
經營能力		應收款項週轉率(次)	4.07	4.98	4.83	5.95	5.70
		平均收現日數(日)	90	73	76	61	64
		存貨週轉率(次)	26.19	41.01	35.31	29.22	31.93
		應付款項週轉率(次)	4.83	6.94	6.35	7.79	7.51
		平均銷貨日數(日)	14	9	10	12	11
		不動產、廠房及設備週轉率(次)	105.17	124.72	84.55	132.44	190.76
		總資產週轉率(次)	2.67	2.81	3.78	2.29	3.55
獲利能力		資產報酬率(%)	2.18	3.08	0.61	2.86	3.36
		權益報酬率(%)	5.89	8.44	-2.58	4.12	4.49
		稅前純益占實收資本比率(%)	10.53	15.96	-4.73	6.81	6.39
		純益率(%)	0.64	0.76	-0.32	0.31	0.24
		每股盈餘(元)	0.91	1.32	-0.38	0.58	0.64
現金流量	現金流量比率(%)		—	22.15	15.70	—	2.80

分析項目	年 度	104 年	105 年	106 年	107 年	108 年
	現金流量允當比率 (%)	41.29	169.32	165.97	105	101.19
	現金再投資比率 (%)	—	56.26	10.62	—	8.56
槓桿度	營運槓桿度	1.41	1.36	1.76	1.38	1.31
	財務槓桿度	1.23	1.32	4.98	2.27	4.91

財務比率計算公式-國際財務報導準則

- 1.財務結構：(1)負債占資產比率=負債總額/資產總額。(2)長期資金占不動產、廠房及設備比率=(權益總額+非流動負債)/不動產、廠房及設備淨額。
- 2.償債能力：(1)流動比率=流動資產/流動負債。(2)速動比率=(流動資產-存貨-預付費用)/流動負債。(3)利息保障倍數=所得稅及利息費用前純益/本期利息支出。
- 3.經營能力：(1)應收款項(包括應收帳款與因營業而產生之應收票據)週轉率=銷貨淨額/各期平均應收款項(包括應收帳款與因營業而產生之應收票據)餘額。(2)平均收現日數=365/應收款項週轉率。(3)存貨週轉率=銷貨成本/平均存貨額。(4)應付款項(包括應付帳款與因營業而產生之應付票據)週轉率=銷貨成本/各期平均應付款項(包括應付帳款與因營業而產生之應付票據)餘額。(5)平均銷貨日數=365/存貨週轉率。(6)不動產、廠房及設備週轉率=銷貨淨額/平均不動產、廠房及設備淨額。(7)總資產週轉率=銷貨淨額/平均資產總額。
- 4.獲利能力：(1)資產報酬率=[稅後損益+利息費用×(1-稅率)]/平均資產總額。(2)權益報酬率=稅後損益/平均權益總額。(3)純益率=稅後損益/銷貨淨額。(4)每股盈餘=(歸屬於母公司業主之損益-特別股股利)/加權平均已發行股數。
- 5.現金流量：(1)現金流量比率=營業活動淨現金流量/流動負債。(2)淨現金流量允當比率=最近五年度營業活動淨現金流量/最近五年度(資本支出+存貨增加額+現金股利)。(3)現金再投資比率=(營業活動淨現金流量-現金股利)/(不動產、廠房及設備毛額+長期投資+其他非流動資產+營運資金)。
- 6.槓桿度：(1)營運槓桿度=(營業收入淨額-變動營業成本及費用)/營業利益。(2)財務槓桿度=營業利益/(營業利益-利息費用)。

三、最近年度財務報告之監察人或審計委員會審查報告

監察人審查報告

本公司董事會造具 108 年度財務報表，業經勤業眾信聯合會計師事務所施錦川、黃毅民兩位會計師共同出具查核報告。本監察人對於前述財務報表、營業報告書、會計師查核報告暨盈餘分配之議案等，經審查認為尚無不合，爰依公司法第 219 條規定，特此報告。

敬請鑒核

此致

尚立股份有限公司 109 年度股東常會

監察人：高响亮

中華民國 109 年 3 月 20 日

監察人審查報告

本公司董事會造具 108 年度財務報表，業經勤業眾信聯合會計師事務所施錦川、黃毅民兩位會計師共同出具查核報告。本監察人對於前述財務報表、營業報告書、會計師查核報告暨盈餘分配之議案等，經審查認為尚無不合，爰依公司法第 219 條規定，特此報告。

敬請鑒核

此致

尚立股份有限公司 109 年度股東常會

監察人：張學新

中華民國 109 年 3 月 20 日

監察人審查報告

本公司董事會造具 108 年度財務報表，業經勤業眾信聯合會計師事務所施錦川、黃毅民兩位會計師共同出具查核報告。本監察人對於前述財務報表、營業報告書、會計師查核報告暨盈餘分配之議案等，經審查認為尚無不合，爰依公司法第 219 條規定，特此報告。

敬請鑒核

此致

尚立股份有限公司 109 年度股東常會

監察人：簡福祥

中華民國 109 年 3 月 20 日

四、最近年度財務報告：請詳本年報所附經會計師查核簽證報告。

五、最近年度經會計師查核簽證之公司個體財務報告(不含重要項目明細表)：請詳本年報所附經會計師查核簽證報告。

六、公司及其關係企業最近年度及截至年報刊印日止，如有發生財務週轉困難情形，列明對本公司財務狀況之影響：本公司及其關係企業並無發生財務週轉困難情形。

柒、財務狀況及財務績效之檢討分析與風險事項

一、財務狀況 (單位：新臺幣仟元)

項 目	年 度	108 年度	107 年度	差異		說明
				金額	%	
流動資產		5,123,592	5,599,752	-476,160	-8.50%	
不動產、廠房及設備		99,701	100,615	-914	-0.91%	
無形資產		1,968	1,607	361	22.46%	
遞延所得稅資產		42,265	33,636	8,629	25.65%	
存出保證金		11,571	12,401	-830	-6.69%	
其他非流動資產		3,721	4,583	-862	-18.81%	
資產總額		5,282,818	5,752,594	-469,776	-8.17%	
流動負債		4,266,966	4,751,085	-484,119	-10.19%	
長期借款		0	0	0	—	
遞延所得稅負債		7,521	0	7,521	—	
應付租賃款—非流動		10,628	0	10,628	—	
應計退休金負債		32,345	29,766	2,579	8.66%	
負債總額		4,317,460	4,780,851	-463,391	-9.69%	
普通股		688,310	720,310	-32,000	-4.44%	
資本公積		244,364	263,523	-19,159	-7.27%	
保留盈餘		58,955	44,028	14,927	33.90%	說明 1
國外營運機構財務報表換算之兌換差額		-7,394	-4,947	-2,447	49.46%	
本公司業主權益總額		984,235	971,772	12,463	1.28%	
非控制權益		0	-29	29	-100.00%	
權益總額		984,235	971,743	12,492	1.29%	

說明：(前後期變動達 20%以上，且變動金額達新台幣 10,000 仟元者)
保留盈餘：108 年營收成長，獲利增加。

二、財務績效 (單位：新臺幣仟元)

項 目	年 度	108 年度	107 年度	差異		說明
				金額	%	
營業收入		19,240,302	13,604,339	5,635,963	41.43%	說明 1
營業成本		18,788,367	13,227,780	5,560,587	42.04%	說明 2
營業毛利		451,935	376,559	75,376	20.02%	說明 3
營業費用		243,534	232,470	11,064	4.76%	
營業淨(損)利		208,401	144,089	64,312	44.63%	說明 4
營業外收入及支出						
其他收入		13,599	8,584	5,015	58.42%	
其他利益及損失		-8,550	-10,028	1,478	-14.74%	
財務成本		-165,445	-88,262	-77,183	87.45%	說明 5
營業外收入及支出合計		-160,396	-89,706	-70,690	78.80%	說明 6
稅前淨(損)利		48,005	54,383	-6,378	-11.73%	
所得稅利益(費用)		-4,136	-14,697	10,561	-71.86%	說明 7
本年度淨(損)利		43,869	39,686	4,183	10.54%	
本年度其他綜合損益(稅後淨額)		-3845	864	-4,709	-545.02%	
本年度綜合損益總額		40,024	40,550	-526	-1.30%	

說明：(前後期變動達 20%以上，且變動金額達新台幣 10,000 仟元者)
1.營業收入/2.營業成本/3.營業毛利/4.營業淨(損)利/7.所得稅利益(費用)：108 年營收及獲利都較 107 年增加。5.財務成本：108 年因營收成長，資金需求借款增加，且美金利率提高致使融資利息支出增加。6.營業外收入及支出合計：108 年利息支出增加。

三、現金流量

(一)本年度現金流量變動情形分析：

期初現金餘額	108年度來自營業活動淨現金流入(出)量	108年度來自投資及理財活動淨現金流入(出)量	本期現金及約當現金淨增(減)金額	期末現金餘額
257,857	96,351	258,739	352,692	610,549
現金流量變動情形分析：營業活動淨現金流入，主要來自應收帳款增加及應付帳款減少。投資及理財活動淨現金流入，主要是短期借款增加。				

(二)未來一年現金流動性分析：不適用。

四、最近年度重大資本支出對財務業務之影響：本公司最近年度無重大資本支出情形。

五、最近年度轉投資政策、其獲利或虧損之主要原因、改善計畫及未來一年投資計畫

108年度;單位：新台幣仟元

轉投資公司	本期損益(稅後)	政策	獲利或虧損之主要原因	未來一年投資計畫
尚立科技(薩摩亞)股份有限公司	28,924	海外控股	營運穩定	持續擴展營業規模。強化研發實力。持續開發新市場及新客戶。杜絕浪費，經營管理合理化。
尚立(香港)股份有限公司	33,380	擴展大陸市場。就近服務台商。		
尚亞(香港)股份有限公司	38,357			
尚亞電子科技(深圳)有限公司	1,164	擴展東南亞市場。	營運起步階段	
尚立(新加坡)股份有限公司	(9,336)			
尚茂智能科技股份有限公司	(33,612)	發展物聯網、智能科技應用產品。	客戶需求變化	

六、風險事項

本公司最近年度及截至年報刊印日止之下列事項說明：

(一)利率、匯率變動、通貨膨脹情形對公司損益之影響及未來因應措施

- 利率變動：**最近二年度利息支出佔營收之比重有增加趨勢，顯示利率變動對損益產生影響。因應未來利率變動主要措施：公司隨時注意利率動向，並充實自有資金以降低利息支出。
- 匯率變動：**最近二年度兌換損益佔營收之比重均未達0.5%，匯率變動尚未對損益產生重大影響，然而由於外銷客戶係以外幣計價為基礎，故匯率變動對公司營收及獲利仍具有相當影響。因應未來匯率變動主要措施：(1)以外幣債權及債務相互抵銷，產生自然避險效果。(2)視實際資金之需求及當時匯率高低，決定外幣兌換時機。(3)部份商品付款幣別改以外幣支付，自然沖銷主要幣別之匯率風險。(4)採適當衍生性商品交易，以規避匯率變動風險。
- 通貨膨脹：**通貨膨脹對本公司影響，主要在於營業費用支出，本公司將落實預算制度及內部控制，以有效控管營業費用支出在合理範圍內。

(二)從事高風險、高槓桿投資、資金貸與他人、背書保證及衍生性商品交易之政策、獲利或虧損之主要原因及未來因應措施：

本公司截至年報刊印日止，並未從事高風險、高槓桿投資及。本公司為子公司背書保證及資金貸與子公司均依法令規定辦理。有關衍生性商品交易政策，訂於「取得或處分資產處理程序」。管理階層瞭解衍生性商品交易風險，因此於處理程序中明訂，所從事交易僅為規避營運與資金調度上之匯兌風險，不得從事任何投機性交易。且持有之幣別，必須與公司實際進出口交易之外幣需求相符。所採交易僅限外幣之遠期外匯與選擇權商品，交易對象僅限國內外知名銀行。

(三)未來研發計畫及預計投入之研發費用：

研發計畫請詳營業概況3.技術及研發概況。本年度訂定預計投入研發費用約佔營收0.20%。

(四)國內外重要政策及法律變動對公司財務業務之影響及因應措施：

本公司目前以兩岸三地市場為主，各地區法令規定，均對本公司有直接或間接影響。因此聘有常年法律顧問，遇有重大法律變動可隨時與律師及會計師就相關問題研擬最佳方案。

(五)科技改變及產業變化對公司財務業務之影響及因應措施：

本公司屬科技產業，科技改變及產業變化對財務業務具有直接影響。持續建立自主技術研發能力，以系統技術結合多元性高科技電子元件，以構成廣泛性的技術發展與應用。因此科技改變及產業變化為公司帶來創新及成長契機。

- (六)企業形象改變對企業危機管理之影響及因應措施：本公司管理階層守法經營，企業形象良好。在業界已累積良好商譽。並無從事違反法令，而致公司形象受損情形。
- (七)進行併購之預期效益、可能風險及因應措施：本公司無進行併購計劃。
- (八)擴充廠房之預期效益、可能風險及因應措施：本公司無設立廠房自行生產。
- (九)進貨或銷貨集中所面臨之風險及因應措施
- 1.進貨來源集中原因：SONY為世界一流電子元件主要供應者，在市場具有極高佔有率。本公司客戶基礎穩定，營業規模亦逐年成長，致使進貨集中SONY產品。通路商代理商與供應商成為經銷夥伴，係屬產業特性，且通路商為求差異化取得競爭利基，會尋求主力代理產品經銷權，以鞏固其於產業間地位。
 - 2.降低進貨來源集中風險因應措施：(1)維持代理權延續。(2)開發新代理線。(3)建構完整行銷通路，強化原廠對本公司之依存度。(4)強化研發實力提供高品質完全解決方案。
 - 3.銷貨集中原因：因代理產品特性，下游製造業有大者恆大情形。
 - 4.降低銷貨來源集中風險之因應措施：(1)應收帳款進行保障。為控管應收帳款風險，本公司與銀行簽訂主要客戶應收帳款承購及融資合約。(2)與客戶維持更緊密的合作關係。客戶群數減少自然對原廠之依存度也相對增加。唯有透過更多的附加價值來提昇與客戶之間的緊密合作關係。
- (十)董事、監察人或持股超過百分之十之大股東，股權之大量移轉或更換對公司之影響、風險及因應措施：本公司最近二年度董事、監察人或持股超過百分之十之大股東，並無股權大量移轉情形。本公司內部人股權異動，已依證券交易法相關規定辦理事前及事後申報。
- (十一)經營權之改變對公司之影響、風險及因應措施：最近年度及截至年報刊印日止，本公司並無因經營權改變而影響公司營運之情事，且本公司已建立完整內部控制制度及相關管理規章，因此經營權如有改變，對本公司之影響及風險有限。
- (十二)訴訟或非訟事件：公司最近二年度及截至年報刊印日止，並無已判決確定或目前尚在繫屬中之訴訟、非訟或行政爭訟事件。
- (十三)其他重要風險及因應措施
- 資安風險評估分析之說明：資訊系統依據評估其可能的資訊安全風險，依企業營運連續性之考量，建立高可用性的虛實架構並進行適當之整機備份機制及異地傳輸備份措施，並定期於每季進行復原測試演練，確保上述措施均能具實質效用，且視需求與協力廠商簽訂維護合約，確保降低無預警天災或人為疏失中斷時復原系統的目標時間。

七、其他重要事項：無。

捌、特別記載事項

一、關係企業相關資料

(一)關係企業組織圖(109年4月30日)

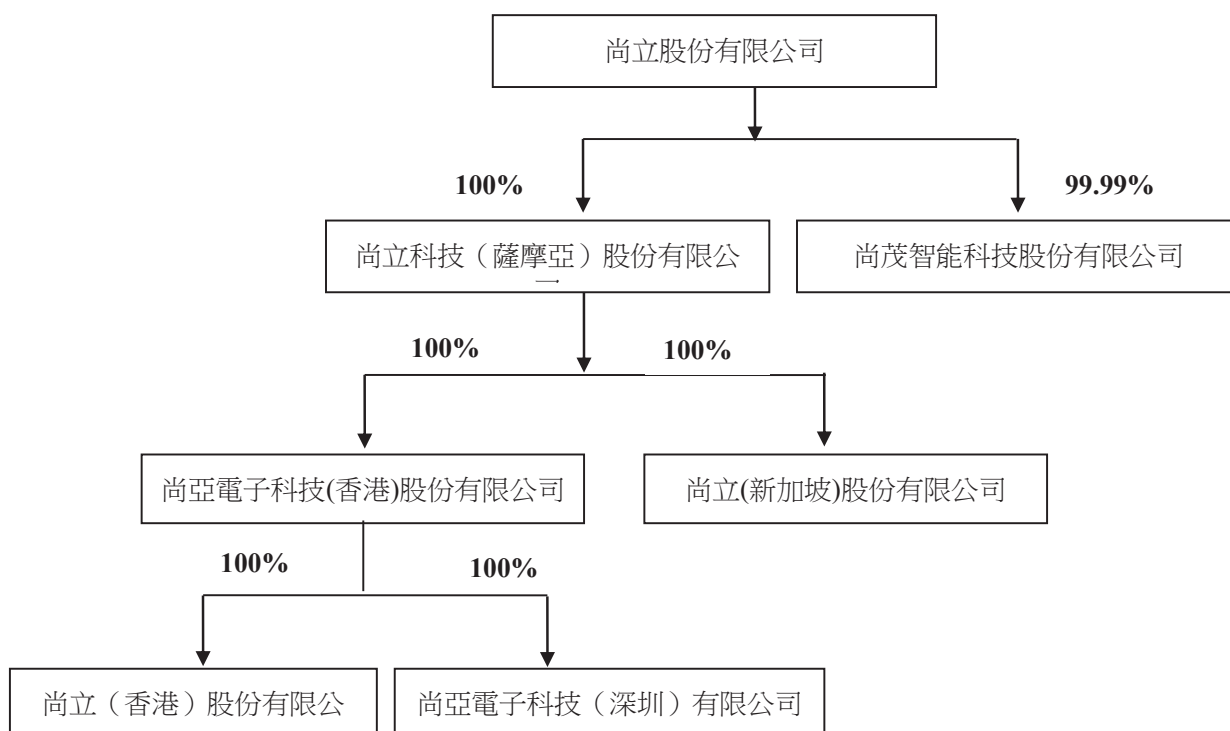

(二)關係企業基本資料(109年4月30日)

企業名稱	設立日期	註冊地	實收資本額	主要營業或生產項目
尚立科技(薩摩亞)股份有限公司	2005.06.15	薩摩亞	美金 5,500 仟元	投資業務
尚立(香港)股份有限公司	2003.01.01	香港	港幣 3,200 仟元	進出口電子零組件
尚亞電子科技(香港)股份有限公司	2008.02.13	香港	港幣 37,176 仟元	進出口電子零組件
尚亞電子科技(深圳)有限公司	2006.03.27	中國	人民幣 14,616 仟元	電子零配件與生產設備代理銷售等業務
尚立(新加坡)股份有限公司	2010.06.22	新加坡	美金 1,988 仟元	進出口電子零組件
尚茂智能科技股份有限公司	2011.12.27	台北市	新台幣 60,800 仟元	電子零配件與生產設備代理銷售等業務

(三)各關係企業營運概況(108年12月31日)

單位：仟元

企業名稱	幣別	資本額	資產總額	負債總額	淨值	營收收入	營業利益	本期損益(稅後)	每股盈餘(元)
尚立(香港)股份有限公司	港幣	3,200	516,445	492,928	15,055	4,187,934	8,367	8,461	2.64
尚立科技(薩摩亞)股份有限公司	美元	5,500	4,342	0	(3,406)	0	0	936	0.17
尚亞電子科技(深圳)有限公司	人民幣	14,616	9,205	6,446	2,499	17,189	418	260	0.02
尚亞(香港)股份有限公司	港幣	37,176	40,951	8,278	22,950	31,517	981	9,723	0.26
尚立(新加坡)私人有限公司	美元	1,988	233	95	441	152	(293)	(302)	(0.15)
尚茂智能科技股份有限公司	新台幣	60,800	22,663	18,317	37,959	15,916	(33,329)	(33,612)	(5.53)

註：除每股盈餘為各幣別(元)外，其餘數字為各幣別(仟元)。

(四)推定為有控制與從屬關係者其相同股東資料：無。

(五)整體關係企業經營業務所涵蓋之行業

本公司整體關係企業經營業務所涵蓋之行業：請參閱第(二)項「關係企業基本資料」。

(六)各關係企業董事、監察人及總經理資料

109年4月30日

企業名稱	職稱	姓名或 代表人	持有股份	
			股數(出資額)	持股比例 (出資比例)
尚立科技(薩摩亞)股份有限公司	董事長	簡剛民	0股 尚立公司持股 5,500 仟股	- 100%
尚立(香港)股份有限公司	董事長 董事	簡剛民 黃惠芬	0股 0股 尚亞電子科技(香港)持股 3,200 仟股	- - 100%
尚亞電子科技(香港)股份有限公司	董事長 董事	簡剛民 黃惠芬	0股 0股 尚立科技(薩摩亞)持股 37,176 仟股	- - 100%
尚亞電子科技(深圳)有限公司	董事長	簡剛民	0股 尚亞電子科技(香港)出資人民幣 14,616 仟元	- 100%
尚立(新加坡)股份有限公司	董事長 董事	簡剛民 簡聖豪	0股 0股 尚立科技(薩摩亞)持股 1,988 仟股	- - 100%
尚茂智能科技股份有限公司	董事長 董事 董事 監察人	簡剛民 李秋錦 簡聖豪 陳美玲	0股 0股 2股 0股 尚立公司持股 6,079,898 股	- - - - 99.99%

(七)關係企業合併財務報表

本公司依「關係企業合併營業報告書關係企業合併財務報表及關係報告書編製準則」應納入編製關係企業合併財務報表之公司與依財務會計準則公報應納入編製母子公司合併財務報表之公司均相同，且關係企業合併財務報表所應揭露相關資訊於前揭母子公司合併財務報表中均已揭露。

(八)關係企業報告書：無。

二、最近年度及截至年報刊印日止私募有價證券辦理情形：無。

三、最近年度及截至年報刊印日止，子公司持有或處分本公司股票情形：無。

四、其他必要補充說明事項：無。

玖、最近年度及截至年報刊印日止，發生證券交易法第 36 條第二項第二款所訂對股東權益或證券價格有重大影響之事項：無。

會計師查核報告

尚立股份有限公司 公鑒：

查核意見

尚立股份有限公司及子公司民國 108 年及 107 年 12 月 31 日之合併資產負債表，暨民國 108 年及 107 年 1 月 1 日至 12 月 31 日之合併綜合損益表、合併權益變動表、合併現金流量表，以及合併財務報告附註（包括重大會計政策彙總），業經本會計師查核竣事。

依本會計師之意見，上開合併財務報告在所有重大方面係依照證券發行人財務報告編製準則及經金融監督管理委員會認可並發布生效之國際財務報導準則、國際會計準則、解釋及解釋公告編製，足以允當表達尚立股份有限公司及子公司民國 108 年及 107 年 12 月 31 日之合併財務狀況，暨民國 108 年及 107 年 1 月 1 日至 12 月 31 日之合併財務績效及合併現金流量。

查核意見之基礎

本會計師民國 108 年度係依照會計師查核簽證財務報表規則、金融監督管理委員會 109 年 2 月 25 日金管證審字第 1090360805 號函及一般公認審計準則執行查核工作；民國 107 年度係依照會計師查核簽證財務報表規則及一般公認審計準則執行查核工作。本會計師於該等準則下之責任將於會計師查核合併財務報表之責任段進一步說明。本會計師所隸屬事務所受獨立性規範之人員已依會計師職業道德規範，與尚立股份有限公司及子公司保持超然獨立，並履行該規範之其他責任。本會計師相信已取得足夠及適切之查核證據，以作為表示查核意見之基礎。

關鍵查核事項

關鍵查核事項係指依本會計師之專業判斷，對尚立股份有限公司及子公司民國 108 年度合併財務報告之查核最為重要之事項。該等事項已於查核合併財務報告整體及形成查核意見之過程中予以因應，本會計師並不對該等事項單獨表示意見。

茲對尚立股份有限公司及子公司民國 108 年度合併財務報告之關鍵查核事項敘明如下：

銷貨收入真實性

尚立股份有限公司及子公司主要經營各種電子零組件之銷售，終端產品主係應用於智慧型手機、數位相機、安全監控、汽車及空拍機等，銷貨客戶多為長期穩定合作之對象。近年來致力於擴大銷售，為鞏固市場佔有率，仍積極開發新客戶。由於收入之真實性對於財務報表影響重大，因此本會計師將本年度新增銷貨對象銷貨收入真實性列為民國 108 年度關鍵查核事項。有關銷貨收入認列之會計政策說明及揭露資訊，請參閱合併財務報告附註四及十六。

本會計師因應上述關鍵查核事項所執行之查核程序包括，了解新增客戶徵信流程之相關內部控制程序，並確認及評估進行銷貨交易之相關內部控制是否有效。另本會計師針對新增之銷貨客戶確認相關交易條件是否有異常之情事，並檢視外部貨運文件、出口報單及驗證收款對象與銷貨對象是否一致，以確認銷貨收入交易真實發生。

其他事項

尚立股份有限公司業已編製民國 108 及 107 年度之個體財務報告，並經本會計師出具無保留意見之查核報告在案，備供參考。

管理階層與治理單位對合併財務報表之責任

管理階層之責任係依照證券發行人財務報告編製準則及經金融監督管理委員會認可並發布生效之國際財務報導準則、國際會計準則、解釋及解釋公告編製允當表達之合併財務報告，且維持與合併財務報告編製有關之必要內部控制，以確保合併財務報告未存有導因於舞弊或錯誤之重大不實表達。

於編製合併財務報告時，管理階層之責任亦包括評估尚立股份有限公司及子公司繼續經營之能力、相關事項之揭露，以及繼續經營會計基礎之採用，除非管理階層意圖清算尚立股份有限公司及子公司或停止營業，或除清算或停業外別無實際可行之其他方案。

尚立股份有限公司及子公司之治理單位（含監察人）負有監督財務報導流程之責任。

會計師查核合併財務報表之責任

本會計師查核合併財務報告之目的，係對合併財務報告整體是否存有導因於舞弊或錯誤之重大不實表達取得合理確信，並出具查核報告。合理確信係高度確信，惟依照一般公認審計準則執行之查核工作無法保證必能偵出合併財務報告存有之重大不實表達。不實表達可能導因於舞弊或錯誤。如不實表達之個別金額或彙總數可合理預期將影響合併財務報告使用者所作之經濟決策，則被認為具有重大性。

本會計師依照一般公認審計準則查核時，運用專業判斷並保持專業上之懷疑。
本會計師亦執行下列工作：

1. 辨認並評估合併財務報告導因於舞弊或錯誤之重大不實表達風險；對所評估之風險設計及執行適當之因應對策；並取得足夠及適切之查核證據以作為查核意見之基礎。因舞弊可能涉及共謀、偽造、故意遺漏、不實聲明或踰越內部控制，故未偵出導因於舞弊之重大不實表達之風險高於導因於錯誤者。
2. 對與查核攸關之內部控制取得必要之瞭解，以設計當時情況下適當之查核程序，惟其目的非對尚立股份有限公司及子公司內部控制之有效性表示意見。
3. 評估管理階層所採用會計政策之適當性，及其所作會計估計與相關揭露之合理性。
4. 依據所取得之查核證據，對管理階層採用繼續經營會計基礎之適當性，以及使尚立股份有限公司及子公司繼續經營之能力可能產生重大疑慮之事件或情況是否存在重大不確定性，作出結論。本會計師若認為該等事件或情況存在重大不確定性，則須於查核報告中提醒合併財務報告使用者注意合併財務報告之相關揭露，或於該等揭露係屬不適當時修正查核意見。本會計師之結論係以截至查核報告日所取得之查核證據為基礎。惟未來事件或情況可能導致尚立股份有限公司及子公司不再具有繼續經營之能力。
5. 評估合併財務報告（包括相關附註）之整體表達、結構及內容，以及合併財務報告是否允當表達相關交易及事件。
6. 對於尚立股份有限公司及子公司之財務資訊取得足夠及適切之查核證據，以對合併財務報告表示意見。本會計師負責尚立股份有限公司及子公司查核案件之指導、監督及執行，並負責形成尚立股份有限公司及子公司查核意見。

本會計師與治理單位溝通之事項，包括所規劃之查核範圍及時間，以及重大查核發現（包括於查核過程中所辨認之內部控制顯著缺失）。

本會計師亦向治理單位提供本會計師所隸屬事務所受獨立性規範之人員已遵循會計師職業道德規範中有關獨立性之聲明，並與治理單位溝通所有可能被認為會影響會計師獨立性之關係及其他事項（包括相關防護措施）。

本會計師從與治理單位溝通之事項中，決定對尚立股份有限公司及子公司民國108年度合併財務報告查核之關鍵查核事項。本會計師於查核報告中敘明該等事項，除非法令不允許公開揭露特定事項，或在極罕見情況下，本會計師決定不於查核報告中溝通特定事項，因可合理預期此溝通所產生之負面影響大於所增進之公眾利益。

勤業眾信聯合會計師事務所

會計師 施 錦 川



施錦川

證券暨期貨管理委員會核准文號
台財證六字第 0930128050 號

會計師 黃 毅 民



黃毅民

金融監督管理委員會核准文號
金管證審字第 1030024438 號

中 華 民 國 1 0 9 年 3 月 2 0 日

尚立股份有限公司及子公司

合併資產負債表

民國 108 年及 107 年 12 月 31 日

單位：新台幣仟元

代 碼	資 產	108年12月31日		107年12月31日	
		金 額	%	金 額	%
	流動資產				
1100	現金及約當現金(附註四及六)	\$ 610,549	12	\$ 257,857	5
1150	應收票據(附註四及七)	1,043	-	588	-
1170	應收帳款(附註四及七)	2,757,691	52	3,104,500	54
1180	應收帳款—關係人(附註四、七及二三)	40	-	-	-
1200	其他應收款(附註四、七及二三)	85,504	2	371,537	6
1220	本期所得稅資產(附註四及十八)	1,158	-	13,852	-
1310	存貨(附註四及八)	547,044	10	704,522	12
1476	其他金融資產—流動(附註四及六)	1,106,988	21	1,139,342	20
1479	其他流動資產—其他	13,575	-	7,554	-
11XX	流動資產總計	<u>5,123,592</u>	<u>97</u>	<u>5,599,752</u>	<u>97</u>
	非流動資產				
1600	不動產、廠房及設備(附註四及十)	99,701	2	100,615	2
1755	使用權資產(附註四及十一)	18,877	-	-	-
1780	其他無形資產(附註四)	1,968	-	1,607	-
1840	遞延所得稅資產(附註四及十八)	42,265	1	33,636	1
1920	存出保證金(附註二三)	11,571	-	12,401	-
1990	其他非流動資產(附註七)	3,721	-	4,583	-
15XX	非流動資產總計	<u>178,103</u>	<u>3</u>	<u>152,842</u>	<u>3</u>
1XXX	資 產 總 計	<u>\$ 5,301,695</u>	<u>100</u>	<u>\$ 5,752,594</u>	<u>100</u>
	負債及權益				
	流動負債				
2100	短期借款(附註十二)	\$ 2,104,968	40	\$ 1,840,250	32
2150	應付票據(附註十三)	6	-	5	-
2170	應付帳款(附註十三)	2,091,997	39	2,855,228	50
2200	其他應付款(附註二三)	47,851	1	48,790	1
2230	本期所得稅負債(附註四及十八)	6,234	-	2,350	-
2280	租賃負債—流動(附註四及十一)	8,379	-	-	-
2399	其他流動負債	7,531	-	4,462	-
21XX	流動負債總計	<u>4,266,966</u>	<u>80</u>	<u>4,751,085</u>	<u>83</u>
	非流動負債				
2570	遞延所得稅負債(附註四及十八)	7,521	-	-	-
2580	租賃負債—非流動(附註四及十一)	10,628	-	-	-
2640	淨確定福利負債—非流動(附註四及十四)	32,345	1	29,766	-
25XX	非流動負債總計	<u>50,494</u>	<u>1</u>	<u>29,766</u>	<u>-</u>
2XXX	負債總計	<u>4,317,460</u>	<u>81</u>	<u>4,780,851</u>	<u>83</u>
	歸屬於本公司業主之權益(附註十五)				
3110	普通股股本	688,310	13	720,310	12
3200	資本公積	244,364	5	263,523	5
	保留盈餘				
3310	法定盈餘公積	6,146	-	2,173	-
3320	特別盈餘公積	4,947	-	2,919	-
3350	未分配盈餘	47,862	1	38,936	1
3300	保留盈餘總計	<u>58,955</u>	<u>1</u>	<u>44,028</u>	<u>1</u>
	其他權益				
3410	國外營運機構財務報表換算之兌換差額	(7,394)	-	(4,947)	-
3500	庫藏股票	-	-	(51,142)	(1)
31XX	本公司業主權益總計	<u>984,235</u>	<u>19</u>	<u>971,772</u>	<u>17</u>
36XX	非控制權益	-	-	(29)	-
3XXX	權益總計	<u>984,235</u>	<u>19</u>	<u>971,743</u>	<u>17</u>
	負債及權益總計	<u>\$ 5,301,695</u>	<u>100</u>	<u>\$ 5,752,594</u>	<u>100</u>

後附之附註係本合併財務報表之一部分。

董事長：簡剛民



經理人：簡剛民



會計主管：陳美玲



尚立股份有限公司及子公司

合併綜合損益表

民國 108 年及 107 年 1 月 1 日至 12 月 31 日

單位：新台幣仟元，惟
每股盈餘為元

代 碼		108年度		107年度	
		金 額	%	金 額	%
4000	營業收入（附註四、十六及二三）	\$ 19,240,302	100	\$ 13,604,339	100
5000	營業成本（附註八及十七）	18,788,367	98	13,227,780	97
5900	營業毛利	451,935	2	376,559	3
	營業費用（附註十七及二三）				
6100	推銷費用	101,028	-	94,019	1
6200	管理費用	112,166	1	110,957	1
6300	研究發展費用	30,340	-	27,494	-
6000	營業費用合計	243,534	1	232,470	2
6900	營業淨利	208,401	1	144,089	1
	營業外收入及支出				
7100	利息收入	9,633	-	6,346	-
7190	其他收入（附註二三）	3,966	-	2,238	-
7210	處分不動產、廠房及設備損失	-	-	(12)	-
7590	什項支出	(24)	-	(14)	-
7230	外幣兌換損失	(8,526)	-	(10,002)	-
7510	利息費用（附註二三）	(165,445)	(1)	(88,262)	(1)
7000	營業外收入及支出合計	(160,396)	(1)	(89,706)	(1)
7900	稅前淨利	48,005	-	54,383	-
7950	所得稅費用（附註四及十八）	(4,136)	-	(14,697)	-
8200	本年度淨利	43,869	-	39,686	-

（接次頁）

(承前頁)

代 碼		108年度		107年度	
		金 額	%	金 額	%
	其他綜合損益				
	不重分類至損益之項目				
8311	確定福利計畫之再 衡量數 (附註四 及十四)	(\$ 1,747)	-	(\$ 993)	-
8349	與不重分類至損益 之項目相關之所 得稅 (附註四及 十八)	349	-	199	-
8310		<u>(1,398)</u>	<u>-</u>	<u>(794)</u>	<u>-</u>
	後續可能重分類至損益 之項目				
8361	國外營運機構財務 報表換算之兌換 差額 (附註四及 十五)	(3,060)	-	2,073	-
8399	與可能重分類之項 目相關之所得稅 (附註四、十五 及十八)	613	-	(415)	-
8360		<u>(2,447)</u>	<u>-</u>	<u>1,658</u>	<u>-</u>
8300	本期其他綜合損益 (稅後淨額)	<u>(3,845)</u>	<u>-</u>	<u>864</u>	<u>-</u>
8500	本期綜合損益總額	<u>\$ 40,024</u>	<u>-</u>	<u>\$ 40,550</u>	<u>-</u>
	淨利 (損) 歸屬於：				
8610	本公司業主	\$ 43,875	-	\$ 39,730	-
8620	非控制權益	<u>(6)</u>	<u>-</u>	<u>(44)</u>	<u>-</u>
8600		<u>\$ 43,869</u>	<u>-</u>	<u>\$ 39,686</u>	<u>-</u>
	綜合損益總額歸屬於：				
8710	本公司業主	\$ 40,030	-	\$ 40,594	-
8720	非控制權益	<u>(6)</u>	<u>-</u>	<u>(44)</u>	<u>-</u>
8700		<u>\$ 40,024</u>	<u>-</u>	<u>\$ 40,550</u>	<u>-</u>
	每股盈餘 (附註十九)				
9750	基 本	<u>\$ 0.64</u>		<u>\$ 0.58</u>	
9850	稀 釋	<u>\$ 0.64</u>		<u>\$ 0.58</u>	

後附之附註係本合併財務報告之一部分。

董事長：簡剛民



經理人：簡剛民



會計主管：陳美玲





尚立股份有限公司

民國 108 年 12 月 31 日

單位：新台幣千元

代碼	歸屬	本公司營業之主權之權益					業主權益總計	業主權益總計
		普通股本	公積	留盈	盈餘	其他權益		
A1	107 年 1 月 1 日餘額	\$ 754,560	\$ 296,800	\$ 27,661	\$ 2,919	未分配盈餘 (待彌補虧損)	庫藏股票	\$ 958,710
B13	106 年度盈餘指撥及分配 (附註十五)	-	-	(25,488)	-	25,488	-	-
C13	資本公積配發現金股利 (附註十五)	-	(27,532)	-	-	-	-	(27,532)
D1	107 年度淨利	-	-	-	-	39,730	(44)	39,686
D3	107 年度稅後其他綜合損益	-	-	-	-	(794)	-	864
D5	107 年度綜合損益總額	-	-	-	-	38,936	(44)	40,550
L3	庫藏股註銷 (附註十五)	(34,250)	(5,745)	-	-	-	39,995	-
Z1	107 年 12 月 31 日餘額	720,310	263,523	2,173	2,919	38,936	(51,142)	971,772
B1	107 年度盈餘指撥及分配 (附註十五)	-	-	3,973	-	(3,973)	-	-
B3	法定盈餘公積	-	-	-	2,028	(2,028)	-	-
B5	現金股利	-	-	-	-	(27,532)	-	(27,532)
D1	108 年度淨利	-	-	-	-	43,875	(6)	43,869
D3	108 年度稅後其他綜合損益	-	-	-	-	(1,398)	-	(3,845)
D5	108 年度綜合損益總額	-	-	-	-	42,477	(6)	40,024
L3	庫藏股註銷 (附註十五)	(32,000)	(19,142)	-	-	-	51,142	-
M5	取得或處分子公司股權價格與帳面價值差額 (附註二十)	-	(17)	-	-	(18)	-	(35)
Z1	108 年 12 月 31 日餘額	\$ 688,310	\$ 244,364	\$ 6,146	\$ 4,947	\$ 47,862	\$ 7,394	\$ 984,235

後附之附註係本合併財務報告之一部分。



董事長：簡文民



經理人：簡文民



會計主管：陳美玲

尚立股份有限公司及子公司

合併現金流量表

民國 108 年及 107 年 1 月 1 日至 12 月 31 日

單位：新台幣仟元

代 碼		108年度	107年度
	營業活動之現金流量		
A10000	本期稅前淨利	\$ 48,005	\$ 54,383
A20010	收益費損項目		
A20100	折舊費用	11,045	4,762
A20200	攤銷費用	1,220	1,067
A20900	利息費用	165,445	88,262
A21200	利息收入	(9,633)	(6,346)
A22500	處分不動產、廠房及設備損失	-	12
A30000	營業資產及負債之淨變動數		
A31130	應收票據	(455)	1,009
A31150	應收帳款	346,809	(2,501,750)
A31160	應收帳款－關係人	(40)	-
A31180	其他應收款	285,876	(261,713)
A31200	存 貨	157,478	(488,007)
A31240	其他流動資產	(6,021)	(158)
A31990	其他非流動資產	862	539
A32130	應付票據	1	5
A32150	應付帳款	(763,231)	2,313,214
A32180	其他應付款	4,589	6,324
A32230	其他流動負債	3,069	1,346
A32240	淨確定福利負債－非流動	<u>832</u>	<u>857</u>
A33000	營運產生之現金	245,851	(786,194)
A33100	收取之利息	9,790	6,176
A33300	支付之利息	(170,973)	(75,057)
A33500	退還之所得稅	<u>11,683</u>	<u>308</u>
AAAA	營業活動之淨現金流入（出）	<u>96,351</u>	<u>(854,767)</u>
	投資活動之現金流量		
B06500	其他金融資產減少（增加）	32,354	(182,164)
B02700	取得不動產、廠房及設備	(3,478)	(4,199)
B04500	取得無形資產	(1,581)	(885)
B03800	存出保證金減少	<u>830</u>	<u>358</u>
BBBB	投資活動之淨現金流入（出）	<u>28,125</u>	<u>(186,890)</u>

（接次頁）

(承前頁)

代 碼		108年度	107年度
	籌資活動之淨現金流量		
C00100	短期借款增加	\$ 264,718	\$ 1,115,789
C04020	租賃負債本金償還	(6,572)	-
C04500	發放現金股利	(27,532)	(27,532)
CCCC	籌資活動之淨現金流入	<u>230,614</u>	<u>1,088,257</u>
DDDD	匯率變動對現金及約當現金之影響	(2,398)	<u>1,985</u>
EEEE	現金及約當現金淨增加	352,692	48,585
E00100	期初現金及約當現金餘額	<u>257,857</u>	<u>209,272</u>
E00200	期末現金及約當現金餘額	<u>\$ 610,549</u>	<u>\$ 257,857</u>

後附之附註係本合併財務報告之一部分。

董事長：簡剛民



經理人：簡剛民



會計主管：陳美玲



尚立股份有限公司及子公司
合併財務報告附註
民國 108 年及 107 年 1 月 1 日至 12 月 31 日
(除另註明外，金額以新台幣仟元為單位)

一、公司沿革

尚立股份有限公司(以下簡稱「本公司」)係於 74 年 4 月設立於台北市。所營業務主要為電子零組件與生產設備代理銷售、技術解決方案整合與行銷、產品製造技術輔導與諮詢、產品通路銷售及行銷與技術售後服務。

本公司股票自 95 年 6 月 6 日起在財團法人中華民國證券櫃檯買賣中心上櫃買賣。

本合併財務報告係以本公司之功能性貨幣新台幣表達。

二、通過財務報告之日期及程序

本合併財務報告於 109 年 3 月 20 日經董事會通過。

三、新發布及修訂準則及解釋之適用

- (一) 首次適用修正後之證券發行人財務報告編製準則及經金融監督管理委員會(以下稱「金管會」)認可並發布生效之國際財務報導準則(IFRS)、國際會計準則(IAS)、解釋(IFRIC)及解釋公告(SIC)(以下稱「IFRSs」)

除下列說明外，本公司及由本公司所控制個體(以下稱「合併公司」)適用修正後之證券發行人財務報告編製準則及金管會認可並發布生效之 IFRSs 將不致造成合併公司會計政策之重大變動：

1. IFRS 16「租賃」

IFRS 16 規範租賃協議之辨認與出租人及承租人之會計處理，該準則將取代 IAS 17「租賃」及 IFRIC 4「決定一項安排是否包含租賃」等相關解釋。相關會計政策請參閱附註四。

租賃定義

合併公司已依 IFRS 16 之租賃定義重評估合約是否係屬租賃。於先前依 IAS 17 及 IFRIC 4 辨認為租賃之部分合約，因未取得主導已辨認資產使用之權利，不符合 IFRS 16 租賃之定義，故改依其他準則規定處理。依 IFRS 16 重新評估符合租賃定義之合約，則依其過渡規定處理。

合併公司為承租人

除低價值標的資產租賃及短期租賃選擇按直線基礎認列費用外，其他租賃係於合併資產負債表認列使用權資產及租賃負債。合併綜合損益表係分別表達使用權資產之折舊費用及租賃負債按有效利息法所產生之利息費用。於合併現金流量表中，償付租賃負債之本金金額表達為籌資活動，支付利息部分則列為營業活動。適用 IFRS 16 前，分類為營業租賃之合約係按直線基礎認列費用。營業租賃現金流量於合併現金流量表係表達於營業活動。

合併公司選擇修正追溯適用 IFRS 16，不重編比較資訊。

先前依 IAS 17 以營業租賃處理之協議，於 108 年 1 月 1 日租賃負債之衡量係以剩餘租賃給付按該日承租人之增額借款利率折現，使用權資產係以該日之租賃負債金額並調整先前已認列之預付租賃給付金額衡量。所認列之使用權資產均適用 IAS 36 評估減損。

合併公司亦適用下列權宜作法：

- (1) 對具有合理類似特性之租賃組合使用單一折現率衡量租賃負債。
- (2) 租賃期間於 108 年 12 月 31 日以前結束之租賃將依短期租賃處理。
- (3) 不將原始直接成本計入 108 年 1 月 1 日之使用權資產衡量中。
- (4) 進行租賃負債之衡量時，對諸如租賃期間之決定將使用後見之明。

合併公司於 108 年 1 月 1 日認列租賃負債所適用之增額借款利率加權平均數為 3.44%，該租賃負債金額與 107 年 12 月 31 日不可取消營業租賃之未來最低租賃給付總額之差異說明如下：

107 年 12 月 31 日不可取消營業租賃之未來最低租賃

給付總額	\$ 16,568
減：適用豁免之短期租賃	(4,020)
108 年 1 月 1 日未折現總額	<u>\$ 12,548</u>
108 年 1 月 1 日租賃負債餘額	<u>\$ 11,963</u>

首次適用 IFRS 16 對 108 年 1 月 1 日各資產、負債及權益項目調整如下：

	108年1月1日 重編前金額	首次適用 之調整	108年1月1日 重編後金額
使用權資產	\$ -	\$ 11,963	\$ 11,963
資產影響	\$ -	\$ 11,963	\$ 11,963
租賃負債—流動	\$ -	\$ 4,587	\$ 4,587
租賃負債—非流動	-	7,376	7,376
負債影響	\$ -	\$ 11,963	\$ 11,963

2. IFRIC 23 「所得稅務處理之不確定性」

IFRIC 23 釐清當存有所得稅務處理之不確定性時，合併公司須假設稅務機關將可取具所有相關資料進行審查，若判斷其中申報之稅務處理很有可能被稅務機關接受，合併公司對於課稅所得、課稅基礎、未使用課稅損失、未使用課稅抵減及稅率之決定必須與申報所得稅時所採用之稅務處理一致。若稅務機關並非很有可能接受申報之稅務處理，合併公司須採最可能金額或預期值（應採兩者中較能預測不確定性最終結果之方法）評估。若事實及情況改變，合併公司須重評估其判斷與估計。

3. 2015-2017 週期之年度改善

2015-2017 週期之年度改善修正 IFRS 3 「企業合併」、IFRS 11 「聯合協議」、IAS 12 「所得稅」及 IAS 23 「借款成本」。其中 IAS 23 之修正係釐清，若特地舉借之借款於相關資產達到預定使用或出售狀態後仍流通在外，該借款負擔之借款成本應納入一般借款之資本化利率計算。

4. IAS 19 之修正 「計畫修正、縮減或清償」

該修正規定，發生計畫修正、縮減或清償時，應以發生時用以再衡量淨確定福利負債（資產）之精算假設來決定該年度剩餘期間之當期服務成本及淨利息。此外，該修正釐清計畫修正、縮減或清償對資產上限相關規定之影響。合併公司將推延適用前述修正。

(二) 109 年適用之金管會認可之 IFRSs

新發布 / 修正 / 修訂準則及解釋	IASB 發布之生效日
IFRS 3 之修正「業務之定義」	2020 年 1 月 1 日（註 1）
IFRS 9、IAS 39 及 IFRS 7 之修正「利率指標變革」	2020 年 1 月 1 日（註 2）
IAS 1 及 IAS 8 之修正「重大性之定義」	2020 年 1 月 1 日（註 3）

註 1：收購日在年度報導期間開始於 2020 年 1 月 1 日以後之企業合併及於前述日期以後發生之資產取得適用此項修正。

註 2：2020 年 1 月 1 日以後開始之年度期間追溯適用此項修正。

註 3：2020 年 1 月 1 日以後開始之年度期間推延適用此項修正。

IAS 1 及 IAS 8 之修正「重大性之定義」

該修正並未修改重大性定義，僅提供較易理解之說明。修改後重大性定義並額外說明，不重大資訊可能將重大資訊模糊化。此外，IAS 1 目前係以「可能影響使用者」作為重大性之門檻，修正後之規定將改以「可被合理預期將影響使用者」作為重大性之門檻。

除上述影響外，截至本合併財務報告通過發布日止，合併公司仍持續評估其他準則、解釋之修正對合併財務狀況與合併財務績效之影響，相關影響待評估完成時予以揭露。

(三) IASB 已發布但尚未經金管會認可並發布生效之 IFRSs

新發布 / 修正 / 修訂準則及解釋	IASB 發布之生效日（註 1）
IFRS 10 及 IAS 28 之修正「投資者與其關聯企業或合資間之資產出售或投入」	未定

IFRS 17 「保險合約」 2021 年 1 月 1 日

IAS 1 之修正「將負債分類為流動或非流動」 2022 年 1 月 1 日

註 1：除另註明外，上述新發布 / 修正 / 修訂準則或解釋係於各該日期以後開始之年度報導期間生效。

IAS 1 之修正「將負債分類為流動或非流動」

該修正係釐清判斷負債是否分類為非流動時，應評估合併公司於報導期間結束日是否具有遞延清償期限至報導期間後至少 12 個月之權利。若合併公司於報導期間結束日具有該權利，無論合併公司是否預期將行使該權利，負債係分類為非流動。該修正並釐清，若合併公司須遵循特定條件始具有遞延清償負債之權利，合併公司必須於報導期間結束日已遵循特定條件，即使貸款人係於較晚日期測試合併公司是否遵循該等條件亦然。

該修正規定，為負債分類之目的，前述清償係指移轉現金、其他經濟資源或合併公司之權益工具予交易對方致負債之消滅。惟若負債之條款，可能依交易對方之選擇，以移轉合併公司之權益工具而導致其清償，且若該選擇權依 IAS 32「金融工具：表達」之規定係單獨認列於權益，則前述條款並不影響負債之分類。

除上述影響外，截至本合併財務報告通過發布日止，合併公司仍持續評估其他準則、解釋之修正對合併財務狀況與合併財務績效之影響，相關影響待評估完成時予以揭露。

四、重大會計政策之彙總說明

(一) 遵循聲明

本合併財務報告係依照證券發行人財務報告編製準則及經金管會認可並發布生效之 IFRSs 編製。

(二) 編製基礎

除按公允價值衡量之金融工具外，本合併財務報告係依歷史成本基礎編製。

公允價值衡量依照相關輸入值之可觀察程度及重要性分為第 1 等級至第 3 等級：

1. 第 1 等級輸入值：係指於衡量日可取得之相同資產或負債於活絡市場之報價（未經調整）。
2. 第 2 等級輸入值：係指除第 1 等級之報價外，資產或負債直接（亦即價格）或間接（亦即由價格推導而得）之可觀察輸入值。
3. 第 3 等級輸入值：係指資產或負債之不可觀察之輸入值。

(三) 資產與負債區分流動與非流動之標準

流動資產包括：

1. 主要為交易目的而持有之資產；
2. 預期於資產負債表日後 12 個月內實現之資產；及
3. 現金及約當現金（但不包括於資產負債表日後逾 12 個月用以交換或清償負債而受到限制者）。

流動負債包括：

1. 主要為交易目的而持有之負債；
2. 於資產負債表日後 12 個月內到期清償之負債，以及
3. 不能無條件將清償期限遞延至資產負債表日後至少 12 個月之負債。

非屬上述流動資產或流動負債者，係分類為非流動資產或非流動負債。

(四) 合併基礎

本合併財務報告係包含本公司及由本公司所控制個體（子公司）之財務報告。合併綜合損益表已納入被收購或被處分子公司於當期自收購日起或至處分日止之營運損益。子公司之財務報告已予適當調整，以使其會計政策與本公司之會計政策一致。於編製合併財務報告時，各個體間之交易、帳戶餘額、收益及費損已全數予以銷除。子公司之綜合損益總額係歸屬至本公司業主及非控制權益，即使非控制權益因而成為虧損餘額。

當合併公司對子公司所有權權益之變動未導致喪失控制者，係作為權益交易處理。合併公司及非控制權益之帳面金額已予調整，以反映其於子公司相對權益之變動。非控制權益之調整金額與所支付或收取對價之公允價值間之差額，係直接認列為權益且歸屬於本公司業主。

(五) 外幣

合併公司編製各個體財務報告時，以個體功能性貨幣以外之外幣交易者，依交易日匯率換算為功能性貨幣記錄。

外幣貨幣性項目於每一資產負債表日以收盤匯率換算。因交割貨幣性項目或換算貨幣性項目產生之兌換差額，於發生當期認列於損益。

以公允價值衡量之外幣非貨幣性項目係以決定公允價值當日之匯率換算，所產生之兌換差額列為當期損益，惟屬公允價值變動認列於其他綜合損益者，其產生之兌換差額列於其他綜合損益，並分別歸屬予本公司業主及非控制權益。

以歷史成本衡量之外幣非貨幣性項目係以交易日之匯率換算，不再重新換算。
於編製合併財務報告時，合併公司國外營運機構（包含營運所在國家或使用之貨幣與本公司不同之子公司）之資產及負債以每一資產負債表日匯率換算為新台幣。收益及費損項目係以當期平均匯率換算，所產生之兌換差額認列為其他綜合損益，並分別歸屬予本公司業主及非控制權益。

(六) 存 貨

存貨包括原物料、製成品、在製品及商品。存貨係以成本與淨變現價值孰低衡量，比較成本與淨變現價值時除同類別存貨外係以個別項目為基礎。淨變現價值係指在正常情況下之估計售價減除至完工尚需投入之估計成本及完成出售所需之估計成本後之餘額。存貨成本之計算係採加權平均法。

(七) 不動產、廠房及設備

不動產、廠房及設備係以成本認列，後續以成本減除累計折舊及累計減損後之金額衡量。

不動產、廠房及設備於耐用年限內按直線基礎，對於每一重大部分則單獨提列折舊。合併公司至少於每一年度結束日對估計耐用年限、殘值及折舊方法進行檢視。並推延適用會計估計變動之影響。

不動產、廠房及設備除列時，淨處分價款與該資產帳面金額間之差額係認列於損益。

(八) 無形資產

單獨取得之有限耐用年限無形資產原始以成本衡量，後續係以成本減除累計攤銷及累計減損後之金額衡量。合併公司無形資產於耐用年限內按直線基礎進行攤銷，並且至少於每一年度結束日對估計耐用年限、殘值及攤銷方法進行檢視。並推延適用會計估計變動之影響。

無形資產除列時，係淨處分價款與該資產帳面金額間之差額係認列於當期損益。

(九) 有形及無形資產之減損

合併公司於每一資產負債表日評估是否有任何跡象顯示有形及無形資產可能已減損。若有任一減損跡象存在，則估計該資產之可回收金額。倘無法估計個別資產之可回收金額，合併公司估計該資產所屬現金產生單位之可回收金額。共用資產係依合理一致之基礎分攤至個別現金產生單位。

針對非確定耐用年限及尚未可供使用之無形資產，至少每年及有減損跡象時進行減損測試。

可回收金額為公允價值減出售成本與其使用價值之較高者。個別資產或現金產生單位之可回收金額若低於其帳面金額時，將該資產或現金產生單位之帳面金額調減至其可回收金額，減損損失係認列於損益。

當減損損失於後續迴轉時，該資產或現金產生單位之帳面金額調增至修訂後之可回收金額，惟增加後之帳面金額以不超過該資產或現金產生單位若未於以前年度認列減損損失時所決定之帳面金額（減除攤銷或折舊）。減損損失之迴轉係認列於損益。

(十) 金融工具

金融資產與金融負債於合併公司成為該工具合約條款之一方時認列於合併資產負債表。

原始認列金融資產與金融負債時，若金融資產或金融負債非屬透過損益按公允價值衡量者，係按公允價值加計直接可歸屬於取得或發行金融資產或金融負債之交易成本衡量。直接可歸屬於取得或發行透過損益按公允價值衡量之金融資產或金融負債之交易成本，則立即認列為損益。

1. 金融資產

金融資產之慣例交易係採交易日會計認列及除列。

(1) 衡量種類

合併公司所持有之金融資產種類為透過損益按公允價值衡量之金融資產與按攤銷後成本衡量之金融資產。

A. 透過損益按公允價值衡量之金融資產

透過損益按公允價值衡量之金融資產包括強制透過損益按公允價值衡量及指定為透過損益按公允價值衡量之金融資產。強制透過損益按公允價值衡量之金融資產包括合併公司未指定透過其他綜合損益按公允價值

衡量之權益工具投資，及不符合分類為按攤銷後成本衡量或透過其他綜合損益按公允價值衡量之債務工具投資。

透過損益按公允價值衡量之金融資產係按公允價值衡量，其再衡量產生之利益或損失係認列於損益。

B. 按攤銷後成本衡量之金融資產

合併公司投資金融資產若同時符合下列兩條件，則分類為按攤銷後成本衡量之金融資產：

- a. 係於某經營模式下持有，該模式之目的係持有金融資產以收取合約現金流量；及
- b. 合約條款產生特定日期之現金流量，該等現金流量完全為支付本金及流通在外本金金額之利息。

按攤銷後成本衡量之金融資產（包括現金及約當現金、按攤銷後成本衡量之應收帳款與其他金融資產—流動等）於原始認列後，係以有效利息法決定之總帳面金額減除任何減損損失之攤銷後成本衡量，任何外幣兌換損益則認列於損益。

除下列兩種情況外，利息收入係以有效利率乘以金融資產總帳面金額計算：

- a. 購入或創始之信用減損金融資產，利息收入係以信用調整後有效利率乘以金融資產攤銷後成本計算。
- b. 非屬購入或創始之信用減損，但後續變成信用減損之金融資產，應自信用減損後之次一報導期間起以有效利率乘以金融資產攤銷後成本計算利息收入。

信用減損金融資產係指發行人或債務人已發生重大財務困難、違約、債務人很有可能聲請破產或其他財務重整或由於財務困難而使金融資產之活絡市場消失。

約當現金包括自取得日起3個月內、高度流動性、可隨時轉換成定額現金且價值變動風險甚小之定期存款，係用於滿足短期現金承諾。

(2) 金融資產之減損

合併公司於每一資產負債表日按預期信用損失評估按攤銷後成本衡量之金融資產（含應收帳款）之減損損失。

應收帳款按存續期間預期信用損失認列備抵損失。其他金融資產係先評估自原始認列後信用風險是否顯著增加，若未顯著增加，則按12個月預期信用損失認列備抵損失，若已顯著增加，則按存續期間預期信用損失認列備抵損失。

預期信用損失係以發生違約之風險作為權重之加權平均信用損失。12個月預期信用損失係代表金融工具於報導日後12個月內可能違約事項所產生之預期信用損失，存續期間預期信用損失則代表金融工具於預期存續期間所有可能違約事項產生之預期信用損失。

合併公司為內部信用風險管理目的，在不考量所持有擔保品之前提下，判定下列情況代表金融資產已發生違約：

- A. 有內部或外部資訊顯示債務人已不可能清償債務。
- B. 已逾期之金融資產，除非有合理且可佐證之資訊顯示延後之違約基準更為適當。

所有金融資產之減損損失係藉由備抵帳戶調降其帳面金額。

(3) 金融資產之除列

合併公司僅於對來自金融資產現金流量之合約權利失效，或已移轉金融資產且該資產所有權之幾乎所有風險及報酬已移轉予其他企業時，始將金融資產除列。

按攤銷後成本衡量之金融資產整體除列時，其帳面金額與所收取對價間之差額係認列於損益。

2. 金融負債

(1) 後續衡量

所有金融負債係以有效利息法按攤銷後成本衡量。

(2) 金融負債之除列

除列金融負債時，其帳面金額與所支付對價（包含任何所移轉之非現金資產或承擔之負債）間之差額認列為損益。

(十一) 負債準備

認列為負債準備之金額係考量義務之風險及不確定性，而為資產負債表日清償義務所需支出之最佳估計。負債準備係以清償義務之估計現金流量折現值衡量。

(十二) 收入認列

合併公司於客戶合約辨認履約義務後，將交易價格分攤至各履約義務，並於滿足各履約義務時認列收入。

1. 商品銷貨收入

商品銷貨收入來自代理銷售半導體、電子零組件、工廠自動化設備等產品之銷售。銷售商品係於滿足合約各履約義務時或客戶對商品已取得控制及使用之權利並承擔商品陳舊過時風險時，本公司於該時點認列收入及應收帳款。

去料加工時，加工產品所有權之控制並未移轉，是以去料時不認列收入。

2. 勞務收入

勞務收入係於勞務提供時認列。依合約提供勞務所產生之收入，係按合約完成程度予以認列。合約約定客戶係於安裝完成後付款，故合併公司於提供服務時係認列合約資產，待安裝完成時轉列應收帳款。

(十三) 租賃

108年

合併公司於合約成立日評估合約是否係屬（或包含）租賃。

合併公司為承租人

除適用認列豁免之低價值標的資產租賃及短期租賃之租賃給付係按直線基礎於租賃期間內認列為費用外，其他租賃皆於租賃開始日認列使用權資產及租賃負債。

使用權資產原始按成本（包含租賃負債之原始衡量金額、租賃開始日前支付之租賃給付減除收取之租賃誘因、原始直接成本及復原標的資產之估計成本）衡量，後續按成本減除累計折舊及累計減損後之金額衡量，並調整租賃負債之再衡量數。使用權資產係單獨表達於合併資產負債表。

使用權資產採直線基礎自租賃開始日起至耐用年限屆滿時或租賃期間屆滿時兩者之較早者提列折舊。

租賃負債原始按租賃給付（包含固定給付、實質固定給付、取決於指數或費率之變動租賃給付、殘值保證下承租人預期支付之金額、合理確信將行使之購買選擇權之行使價格，及已反映於租賃期間之租賃終止罰款，減除收取之租賃誘因）之現值衡量。若租賃隱含利率容易確定，租賃給付使用該利率折現。若該利率並非容易確定，則使用承租人增額借款利率。

後續，租賃負債採有效利息法按攤銷後成本基礎衡量，且利息費用係於租賃期間分攤。若租賃期間、殘值保證下預期支付金額、標的資產購買選擇權之評估或用於決定租賃給付之指數或費率變動導致未來租賃給付有變動，合併公司再衡量租賃負債，並相對調整使用權資產，惟若使用權資產之帳面金額已減至零，則剩餘之再衡量金額認列於損益中。租賃負債係單獨表達於合併資產負債表。

租賃協議中非取決於指數或費率之變動租金於發生當期認列為費用。

107年

當租賃條款係移轉附屬於資產所有權之幾乎所有風險與報酬予承租人，則將其分類為融資租賃。所有其他租賃則分類為營業租賃。

合併公司為承租人

營業租賃給付係按直線基礎於租賃期間內認列為費用。營業租賃下，或有租金於發生當期認列為費用。

(十四) 員工福利

1. 短期員工福利

短期員工福利相關負債係以換取員工服務而預期支付之非折現金額衡量。

2. 退職後福利

確定提撥退休計畫之退休金係於員工提供服務期間將應提撥之退休金數額認列為費用。

確定福利退休計畫之確定福利成本（含服務成本、淨利息及再衡量數）係採預計單位福利法精算。服務成本（含當期服務成本）及淨確定福利負債（資產）

淨利息於發生時認列為員工福利費用。再衡量數（含精算損益及扣除利息後之計畫資產報酬）於發生時認列於其他綜合損益並列入保留盈餘，後續期間不重分類至損益。

淨確定福利負債（資產）係確定福利退休計畫之提撥短絀（剩餘）。淨確定福利資產不得超過從該計畫退還提撥金或可減少未來提撥金之現值。

3. 其他長期員工福利

其他長期員工福利與確定福利退休計畫之會計處理相同，惟相關再衡量數係認列於損益。

4. 離職福利

合併公司於不再能撤銷離職福利之要約或認列相關重組成本時（孰早者）認列離職福利負債。

(十五) 所得稅

所得稅費用係當期所得稅及遞延所得稅之總和。

1. 當期所得稅

依我國所得稅法規定計算之未分配盈餘加徵所得稅，係於股東會決議年度認列。

以前年度應付所得稅之調整，列入當期所得稅。

2. 遞延所得稅

遞延所得稅係依帳載資產及負債帳面金額與計算課稅所得之課稅基礎二者所產生之暫時性差異計算。

遞延所得稅負債一般係就所有應課稅暫時性差異予以認列，而遞延所得稅資產則於很有可能課稅所得以供可減除暫時性差異及虧損扣抵所產生之所得稅抵減使用時認列。

與投資子公司相關之應課稅暫時性差異皆認列遞延所得稅負債，惟合併公司若可控制暫時性差異迴轉之時點，且該暫時性差異很有可能於可預見之未來不會迴轉者除外。與此類投資有關之可減除暫時性差異，僅於其很有可能足額課稅所得用以實現暫時性差異，且於可預見之未來預期將迴轉的範圍內，予以認列遞延所得稅資產。

遞延所得稅資產之帳面金額於每一資產負債表日予以重新檢視，並針對已不再很有可能足額之課稅所得以供其回收所有或部分資產者，調減帳面金額。原未認列為遞延所得稅資產者，亦於每一資產負債表日予以重新檢視，並在未來很有可能產生課稅所得以供其回收所有或部分資產者，調增帳面金額。

遞延所得稅資產及負債係以預期負債清償或資產實現當期之稅率衡量，該稅率係以資產負債表日已立法或已實質性立法之稅率及稅法為基礎。遞延所得稅負債及資產之衡量係反映合併公司於資產負債表日預期回收或清償其資產及負債帳面金額之方式所產生之租稅後果。

3. 當期及遞延所得稅

當期及遞延所得稅係認列於損益，惟與認列於其他綜合損益或直接計入權益之項目相關之當期及遞延所得稅係分別認列於其他綜合損益或直接計入權益。

五、重大會計判斷、估計及假設不確定性之主要來源

合併公司於採用會計政策時，對於不易自其他來源取得相關資訊者，管理階層必須基於歷史經驗及其他攸關之因素作出相關之判斷、估計及假設。實際結果可能與估計有所不同。

管理階層將對估計與基本假設持續檢視。若估計之修正僅影響當期，則於修正當期認列；若會計估計之修正同時影響當期及未來期間，則於修正當期及未來期間認列。

六、現金及約當現金

	108年12月31日	107年12月31日
庫存現金及週轉金	\$ 1,875	\$ 1,050
銀行支票存款	1,477	1,569
銀行活期存款	607,197	255,238
	<u>\$ 610,549</u>	<u>\$ 257,857</u>

合併公司另有銀行存款因下列用途已重分類至其他科目：

用	途	108年12月31日	107年12月31日
其他金融資產－流動			

質押定期存款	供銀行短期借款授信額	\$ 250,437	\$ 323,233
	度擔保		
受限制銀行存款	備償專戶	856,551	816,109
		<u>\$ 1,106,988</u>	<u>\$ 1,139,342</u>

七、應收票據、應收帳款及其他應收款

	108年12月31日	107年12月31日
<u>應收票據</u>		
按攤銷後成本衡量		
總帳面金額	\$ 1,043	\$ 588
減：備抵損失	<u>-</u>	<u>-</u>
	<u>\$ 1,043</u>	<u>\$ 588</u>
<u>應收帳款</u>		
按攤銷後成本衡量		
總帳面金額	\$ 2,757,768	\$ 484,699
減：備抵損失	(<u>77</u>)	(<u>77</u>)
	2,757,691	484,622
透過損益按公允價值衡量	<u>-</u>	<u>2,619,878</u>
	<u>\$ 2,757,691</u>	<u>\$ 3,104,500</u>
<u>應收帳款－關係人</u>		
按攤銷後成本衡量		
總帳面金額（附註二三）	<u>\$ 40</u>	<u>\$ -</u>
<u>催收款</u>		
催收款	\$ 6,588	\$ 6,588
減：備抵損失	(<u>6,588</u>)	(<u>6,588</u>)
	<u>\$ -</u>	<u>\$ -</u>
<u>其他應收款</u>		
讓售應收帳款（附註二二）	\$ 79,692	\$ 369,272
應收營業稅退稅款	5,673	1,968
其他	<u>139</u>	<u>297</u>
	<u>\$ 85,504</u>	<u>\$ 371,537</u>

(一) 按攤銷後成本衡量之應收帳款

合併公司為確保應收帳款之收回，預防呆帳發生，於交易前詳實衡量客戶信用狀況，設定適當授信額度，以為信用交易放帳之依據。並藉由客戶信用管理，發掘潛在優良客戶，促進銷售擴展業務。

新設定客戶信用額度時，依合併公司信用額度管理辦法辦理，詳細評估客戶財務狀況及營運情形，並蒐集客戶交易資料及其他相關資料，分析客戶資料的可靠性，依項目評估客戶之信用狀況，並依合併公司政策、考量策略需求等因素，建議給予客戶適當之信用額度。

合併公司對商品銷售之平均授信期間為30~150天，於決定應收帳款可收回性時，合併公司考量應收帳款自原始授信日至報導期間結束日信用品質之任何改變。合併公司對於新交易之客戶將先審查信用評等，並於必要情形下取得足額之擔保以減輕因拖欠所產生財務損失之風險。合併公司將使用其他公開可得之財務資訊及歷史交易記錄對主要客戶予以評等。合併公司持續監督信用暴險及交易對方之信用等級，透過複核及核准之交易對方信用額度以管理信用暴險。此外，合併公司於資產負債表日會逐一複核應收款項之可回收金額以確保無法回收之應收款項已提列適當減損損失。據此，合併公司管理階層認為合併公司之信用風險已顯著減少。

合併公司參考歷史經驗、考量個別客戶財務狀況及所處產業、競爭優勢與展望，將個別客戶區分為不同風險群組並依各群組之預期損失率認列備抵損失。

若有證據顯示交易對方面臨嚴重財務困難且合併公司無法合理預期可回收金額，合併公司直接沖銷相關應收帳款，惟仍會持續追索活動，因追索回收之金額則認列於損益。

合併公司依準備矩陣衡量應收帳款之備抵損失如下（係以立帳日為基準評估）：

108年12月31日

	0 ~ 60天	61 ~ 90天	91 ~ 120天	120 ~ 181天	181天以上	合計
預期信用損失率	0%	0%-1%	0%-3%	0%-5%	5%-100%	
總帳面金額	\$ 1,784,299	\$ 79,002	\$ 891,951	\$ 2,019	\$ 497	\$ 2,757,768
備抵損失(存續期間 預期信用損失)	-	-	-	(77)	-	(77)
攤銷後成本	<u>\$ 1,784,299</u>	<u>\$ 79,002</u>	<u>\$ 891,951</u>	<u>\$ 1,942</u>	<u>\$ 497</u>	<u>\$ 2,757,691</u>

107年12月31日

	0 ~ 60天	61 ~ 90天	91 ~ 120天	120 ~ 181天	181天以上	合計
預期信用損失率	0%	0%-1%	0%-3%	0%-5%	5%-100%	
總帳面金額	\$ 309,862	\$ 152,620	\$ 22,155	\$ -	\$ 62	\$ 484,699
備抵損失(存續期間 預期信用損失)	-	-	(15)	-	(62)	(77)
攤銷後成本	<u>\$ 309,862</u>	<u>\$ 152,620</u>	<u>\$ 22,140</u>	<u>\$ -</u>	<u>\$ -</u>	<u>\$ 484,622</u>

應收帳款備抵損失之變動資訊如下：

	108年度	107年度
期初餘額	\$ 77	\$ 77
期末餘額	<u>\$ 77</u>	<u>\$ 77</u>

(二) 透過損益按公允價值衡量之應收帳款

合併公司針對部分客戶之應收帳款，將以無追索權之方式讓售予銀行，且於讓售時將移轉應收帳款之幾乎所有風險及報酬，並自資產負債表除列。合併公司管理此類應收帳款之經營模式，並非以收取合約現金流量為目的或藉由收取合約現金流量及出售金融資產達成目的，故此類應收帳款係透過損益按公允價值衡量。

催收帳款列其他非流動資產項下。截至108年及107年12月31日止，已進行清算或處於重大財務困難之個別催收款，金額皆為6,588仟元。本公司已進行法律程序催收，並提列足額備抵損失。

合併公司對該等應收帳款並未持有任何擔保品。

合併公司讓售應收帳款之金額與相關條款，請參閱附註二二。

八、存 貨

	108年12月31日	107年12月31日
商 品	\$ 541,529	\$ 695,420
製 成 品	3,545	5,450
在 製 品	920	1,464
原 物 料	<u>1,050</u>	<u>2,188</u>
	<u>\$ 547,044</u>	<u>\$ 704,522</u>

108及107年度與存貨相關之銷貨成本分別為18,788,367仟元及13,277,780仟元。

九、子 公 司

(一) 列入合併財務報告之子公司

本合併財務報告編製主體如下：

投資公司名稱	子 公 司 名 稱	業 務 性 質	108年 12月31日	107年 12月31日
本 公 司	尚立科技(薩摩亞)股份有限公司 (以下簡稱“尚立(薩摩亞)公司”)	投資業務	100.00%	100.00%
	尚茂智能科技股份有限公司(以下簡稱 “尚茂公司”)	電子零配件與生產設 備代理銷售等業務	99.99%	99.87%
尚立(薩摩亞)公司	尚亞電子科技(香港)股份有限公司 (以下簡稱“尚亞(香港)公司”)	進出口電子零件	100.00%	100.00%
	尚立(新加坡)股份有限公司(以下 簡稱“尚立(新加坡)公司”)	電子零配件與生產設 備代理銷售等業務	100.00%	100.00%
尚亞(香港)公司	尚亞電子科技(深圳)有限公司(以下簡 稱“尚亞(深圳)公司”)	電子零配件與生產設 備代理銷售等業務	100.00%	100.00%
	尚立(香港)股份有限公司(以下簡稱“尚 立(香港)公司”)	進出口電子零件	100.00%	100.00%

(二) 未列入合併財務報告之子公司：無。

十、不 動 產、廠 房 及 設 備

成 本	土 地	房屋及建築	機器設備	運輸設備	辦公設備	租賃改良	其他設備	合計
108年1月1日餘額	\$ 55,647	\$ 58,178	\$ 4,952	\$ 3,539	\$ 13,531	\$ 7,181	\$ 2,534	\$ 145,562
增 添	-	-	829	-	1,902	-	747	3,478
處 分	-	-	-	-	-	(395)	-	(395)
淨兌換差額	-	-	-	(32)	(234)	(42)	-	(308)
108年12月31日餘額	<u>\$ 55,647</u>	<u>\$ 58,178</u>	<u>\$ 5,781</u>	<u>\$ 3,507</u>	<u>\$ 15,199</u>	<u>\$ 6,744</u>	<u>\$ 3,281</u>	<u>\$ 148,337</u>
累計折舊								
108年1月1日餘額	\$ -	\$ 20,809	\$ 3,911	\$ 2,897	\$ 10,113	\$ 6,592	\$ 625	\$ 44,947

處分	-	-	-	-	-	(395)	-	(395)
折舊費用	-	1,140	568	189	1,617	236	593	4,343
淨兌換差額	-	-	-	(28)	(196)	(35)	-	(259)
108年12月31日餘額	<u>\$ -</u>	<u>\$ 21,949</u>	<u>\$ 4,479</u>	<u>\$ 3,058</u>	<u>\$ 11,534</u>	<u>\$ 6,398</u>	<u>\$ 1,218</u>	<u>\$ 48,636</u>
108年12月31日淨額	<u>\$ 55,647</u>	<u>\$ 36,229</u>	<u>\$ 1,302</u>	<u>\$ 449</u>	<u>\$ 3,665</u>	<u>\$ 346</u>	<u>\$ 2,063</u>	<u>\$ 99,701</u>
成本								
107年1月1日餘額	\$ 55,647	\$ 58,178	\$ 4,536	\$ 3,557	\$ 11,656	\$ 6,859	\$ 1,364	\$ 141,797
增添	-	-	608	-	2,119	302	1,170	4,199
處分	-	-	(192)	-	(216)	-	-	(408)
淨兌換差額	-	-	-	(18)	(28)	20	-	(26)
107年12月31日餘額	<u>\$ 55,647</u>	<u>\$ 58,178</u>	<u>\$ 4,952</u>	<u>\$ 3,539</u>	<u>\$ 13,531</u>	<u>\$ 7,181</u>	<u>\$ 2,534</u>	<u>\$ 145,562</u>
累計折舊								
107年1月1日餘額	\$ -	\$ 19,668	\$ 3,343	\$ 2,721	\$ 8,595	\$ 6,081	\$ 218	\$ 40,626
處分	-	-	(192)	-	(204)	-	-	(396)
折舊費用	-	1,141	760	190	1,759	505	407	4,762
淨兌換差額	-	-	-	(14)	(37)	6	-	(45)
107年12月31日餘額	<u>\$ -</u>	<u>\$ 20,809</u>	<u>\$ 3,911</u>	<u>\$ 2,897</u>	<u>\$ 10,113</u>	<u>\$ 6,592</u>	<u>\$ 625</u>	<u>\$ 44,947</u>
108年12月31日淨額	<u>\$ 55,647</u>	<u>\$ 37,369</u>	<u>\$ 1,041</u>	<u>\$ 642</u>	<u>\$ 3,418</u>	<u>\$ 589</u>	<u>\$ 1,909</u>	<u>\$ 100,615</u>

合併公司之不動產、廠房及設備係以直線基礎按下列耐用年數計提折舊：

房屋及建築	50年
機器設備	5年
運輸設備	4至10年
辦公設備	1至10年
租賃改良	3年
其他設備	5年

合併公司設定質押作為借款擔保之不動產、廠房及設備金額，請參閱附註二四。

十一、租賃協議

(一) 使用權資產－108年

	108年12月31日
使用權資產帳面金額	
建築物	\$ 18,812
運輸設備	<u>65</u>
	<u>\$ 18,877</u>
	108年度
使用權資產之增添	<u>\$ 13,940</u>
使用權資產之折舊費用	
建築物	\$ 5,922
運輸設備	<u>780</u>
	<u>\$ 6,702</u>

(二) 租賃負債－108年

	108年12月31日
租賃負債帳面金額	
流動	<u>\$ 8,379</u>
非流動	<u>\$ 10,628</u>

租賃負債之折現率區間如下：

	108年12月31日
建築物	2.57%~4.75%
運輸設備	2.62%

(三) 其他租賃資訊

108年

	108年度
短期租賃費用	<u>\$ 4,469</u>
租賃之現金流出總額	<u>(\$ 11,522)</u>

合併公司選擇對符合短期租賃之資產租賃適用認列之豁免，不對該等租賃認列相關使用權資產及租賃負債。

107年

營業租賃係承租辦公室，租賃期間為 1 至 3 年。於租賃期間終止時，合併公司對租賃辦公室並無優惠承購權。

不可取消營業租賃之未來最低租賃給付總額如下：

	107年12月31日
不超過 1 年	\$ 8,933
1~5 年	<u>7,635</u>
	<u>\$ 16,568</u>

十二、借 款

短期借款

	108年12月31日	107年12月31日
<u>擔保借款</u>		
－銀行借款(1)	\$ 2,104,968	\$ 1,711,983
－出口後融資(2)	-	68,267
<u>無擔保借款</u>		
－信用額度借款(3)	<u>-</u>	<u>60,000</u>
	<u>\$ 2,104,968</u>	<u>\$ 1,840,250</u>

(1) 銀行週轉性借款係以合併公司部分資產擔保(請參閱附註二四)，借款之利率於 108 年及 107 年 12 月 31 日分別為 1.27%~3.44%及 1.98%~4.45%。

(2) 出口後融資係以合併公司部分應收帳款擔保(請參閱附註二四)，借款之利率於 107 年 12 月 31 日為 4.11%。

(3) 信用額度借款之利率於 107 年 12 月 31 日為 2%。

十三、應付票據及應付帳款

	108年12月31日	107年12月31日
應付票據	<u>\$ 6</u>	<u>\$ 5</u>
應付帳款	<u>\$ 2,091,997</u>	<u>\$ 2,855,228</u>

合併公司自供應商購買商品之平均賒帳期間為月結 45~60 天，合併公司依月資金預算作業辦法辦理，以確保所有應付款於預先約定之信用期限內償還。

十四、退職後福利計畫

(一) 確定提撥計畫

本公司及尚茂公司員工所適用「勞工退休金條例」之退休金制度，係屬政府管理之確定提撥退休計畫，依員工每月薪資 6%提撥退休金至勞工保險局之個人專戶。

位於新加坡、香港及大陸之子公司就當地員工每月薪資總額之特定比例提撥退休金至退休金管理事業，子公司對於此退休福利計畫之義務僅為提撥特定金額。

合併公司於 108 及 107 年度依照確定提撥計畫中明定比例應提撥之金額已分別於合併綜合損益表認列費用為 5,354 仟元及 5,384 仟元。

(二) 確定福利計畫

本公司員工依我國「勞動基準法」之退休金制度係屬政府管理之確定福利退休計畫。員工退休金之支付，係根據服務年資及核准退休日前 6 個月平均工資計算。本公司按員工每月薪資總額 2%提撥員工退休基金，交由勞工退休準備金監督委員會以該委員會名義存入台灣銀行之專戶，年度終了前，若估算專戶餘額不足給付次一年度內預估達到退休條件之勞工，次年度 3 月底前將一次提撥其差額。該專戶係委託勞動部勞動基金運用局管理，本公司並無影響投資管理策略之權利。

列入合併資產負債表之確定福利計畫金額列示如下：

	108年12月31日	107年12月31日
確定福利義務現值	\$ 41,683	\$ 38,342
計畫資產公允價值	(<u>9,338</u>)	(<u>8,576</u>)
淨確定福利負債	<u>\$ 32,345</u>	<u>\$ 29,766</u>

淨確定福利負債(資產)變動如下：

確 定 福 利 計 畫 資 產	淨 確 定 福 利
義 務 現 值 公 允 價 值	負 債 (資 產)

107年1月1日	\$ 35,805	(\$ 7,889)	\$ 27,916
服務成本			
當期服務成本	848	-	848
利息費用(收入)	<u>492</u>	<u>(111)</u>	<u>381</u>
認列於損益	<u>1,340</u>	<u>(111)</u>	<u>1,229</u>
再衡量數			
精算損失—人口			
統計假設變動	128	-	128
精算損失—財務			
假設異動	1,125	-	1,125
精算損失—經驗			
調整	<u>(56)</u>	<u>(204)</u>	<u>(260)</u>
認列於其他綜合損益	<u>1,197</u>	<u>(204)</u>	<u>993</u>
雇主提撥	<u>-</u>	<u>(372)</u>	<u>(372)</u>
107年12月31日	<u>38,342</u>	<u>(8,576)</u>	<u>29,766</u>
服務成本			
當期服務成本	878	-	878
利息費用(收入)	<u>431</u>	<u>(98)</u>	<u>333</u>
認列於損益	<u>1,309</u>	<u>(98)</u>	<u>1,211</u>
再衡量數			
精算損失—人口			
統計假設變動	99	-	99
精算損失—財務			
假設異動	1,705	-	1,705
精算損失—經驗			
調整	<u>228</u>	<u>(285)</u>	<u>(57)</u>
認列於其他綜合損益	<u>2,032</u>	<u>(285)</u>	<u>1,747</u>
雇主提撥	<u>-</u>	<u>(379)</u>	<u>(379)</u>
108年12月31日	<u>\$ 41,683</u>	<u>(\$ 9,338)</u>	<u>\$ 32,345</u>

確定福利計畫認列於損益之金額依功能別彙總如下：

	108年度	107年度
營業費用	<u>\$ 1,211</u>	<u>\$ 1,229</u>
本公司因「勞動基準法」之退休金制度暴露於下列風險：		
1. 投資風險：	勞動部勞動基金運用局透過自行運用及委託經營方式，將勞工退休基金分別投資於國內(外)權益證券與債務證券及銀行存款等標的，惟本公司之計畫資產得分配金額係以不低於當地銀行2年定期存款利率計算而得之收益。	
2. 利率風險：	政府公債之利率下降將使確定福利義務現值增加，惟計畫資產之債務投資報酬亦會隨之增加，兩者對淨確定福利負債之影響具有部分抵銷之效果。	
3. 薪資風險：	確定福利義務現值之計算係參考計畫成員之未來薪資。因此計畫成員薪資之增加將使確定福利義務現值增加。	

本公司之計畫資產及確定福利義務現值，係由合格精算師進行精算。衡量日之重大假設列示如下：

	衡	量	日
	108年12月31日	107年12月31日	
折現率	0.75%	1.125%	
薪資預期增加率	2.75%	2.750%	
若重大精算假設分別發生合理可能之變動，在所有其他假設維持不變之情況下，將使確定福利義務現值增加(減少)之金額如下：			
	108年12月31日	107年12月31日	
折現率			
增加0.25%	<u>(\$ 1,147)</u>	<u>(\$ 1,126)</u>	
減少0.25%	<u>\$ 1,189</u>	<u>\$ 1,169</u>	

薪資預期增加率		
增加 0.25%	\$ 1,146	\$ 1,131
減少 0.25%	(\$ 1,111)	(\$ 1,095)

由於精算假設可能彼此相關，僅單一假設變動之可能性不大，故上述敏感度分析可能無法反映確定福利義務現值實際變動情形。

	108年12月31日	107年12月31日
預期 1 年內提撥金額	\$ 385	\$ 375
確定福利義務平均到期期間	11.2 年	12 年

十五、權益

(一) 股本

	108年12月31日	107年12月31日
額定股數(仟股)	100,000	100,000
額定股本	\$ 1,000,000	\$ 1,000,000
已發行且已收足股款之股數(仟股)	68,831	72,031
已發行股本	\$ 688,310	\$ 720,310

本公司已發行之普通股每股面額為 10 元，每股享有一表決權及收取股利之權利。

本公司 107 年 1 月 1 日實收資本額為 754,560 仟元，分為 75,456 仟股，每股面額 10 元，均為普通股。

本公司分別於 108 年 8 月及 107 年 11 月辦理註銷庫藏股 3,200 仟股及 3,425 仟股，截至 108 年及 107 年 12 月 31 日實收資本額分別為 688,310 仟元及 720,310 仟元，分為 68,831 仟股及 72,031 仟股，每股面額 10 元，均為普通股。

(二) 資本公積

	108年12月31日	107年12月31日
得用以彌補虧損、發放現金或撥充股本(1)		
股票發行溢價	\$ 219,012	\$ 229,194
合併溢額	13,233	13,848
庫藏股票交易	7,088	15,433
僅得用以彌補虧損		
已失效員工認股數	5,031	5,031
認列對子公司所有權權益變動數(2)	-	17
	\$ 244,364	\$ 263,523

(1) 此類資本公積得用以彌補虧損，亦得於公司無虧損時，用以發放現金股利或撥充股本，惟撥充股本時每年以實收股本之一定比率為限。

(2) 此類資本公積係本公司未實際取得或處分子公司股權時，因子公司權益變動認列之權益交易影響數，或本公司採權益法認列子公司資本公積之調整數。

(三) 保留盈餘及股利政策

1. 依本公司章程之盈餘分派政策規定，每年決算時如有盈餘，應先彌補累積虧損，依法提撥 10% 為法定盈餘公積，但法定盈餘公積累積已達實收資本總額時，不在此限。次依法令或主管機關規定提撥或迴轉特別盈餘公積。如尚有餘額，併同累積未分配盈餘，由董事會擬具盈餘分配議案，提請股東會決議分派股東股息紅利。本公司章程規定之員工酬勞及董監事酬勞分派政策，請參閱附註十七。

本公司股利政策係考量未來發展計劃及產業環境變化，並兼顧股東權益等因素，擬具股利分派方案。每年就可供分配盈餘提撥不低於 50% 分配股東股利，惟累積可供分配盈餘低於實收股本 20% 時，得不予分配；分配股東股利時，現金股利不低於股利總額之 10%。

2. 本公司依金管證發字第 1010012865 號函、金管證發字第 1010047490 號函、金管證發字第 1030006415 號及「採用國際財務報導準則 (IFRSs) 後，提列特別盈餘公積之適用疑義問答」規定提列及迴轉特別盈餘公積。

3. 本公司應依稅後餘額提撥 10% 為法定盈餘公積，但法定盈餘公積已達公司實收股本總額時，不在此限。法定盈餘公積得用以彌補虧損。公司無虧損時，法定盈餘公積超過實收股本總額 25% 之部分除得撥充股本外，尚得以現金分配。
4. 本公司分別於 108 年 6 月 14 日及 107 年 6 月 15 日舉行股東常會，分別決議通過 107 及 106 年度盈餘分配案及盈虧撥補案如下。

	盈餘分配案 / 盈虧撥補案		每股股利 (元)	
	107年度	106年度	107年度	106年度
法定盈餘公積	\$ 3,973	\$ -	\$ -	\$ -
特別盈餘公積	2,028	-	-	-
現金股利	27,532	-	0.4	-
法定盈餘公積 彌補虧損	-	25,488	-	-

本公司分別於 107 年 6 月 15 日決議另以資本公積 27,532 仟元分配現金股利。

本公司 109 年 3 月 20 日董事會擬議 108 年度盈餘分配案及每股股利如下，另以資本公積 129 仟元分配現金股利。

	盈餘分配案	每股股利 (元)
		\$
法定盈餘公積	4,246	-
特別盈餘公積	2,447	-
現金股利	41,169	0.59811

有關 108 年度之盈餘分配案尚待預計於 109 年 6 月 12 日召開之股東常會決議。

(四) 特別盈餘公積

	108年度	107年度
期初餘額	\$ 2,919	\$ 2,919
提列特別盈餘公積		
其他權益項目減項提列數	2,028	-
期末餘額	\$ 4,947	\$ 2,919

(五) 其他權益－國外營運機構財務報表換算之兌換差額

	108年度	107年度
期初餘額	(\$ 4,947)	(\$ 6,605)
換算國外營運機構淨資產 所產生之兌換差額	(3,060)	2,073
換算國外營運機構淨資產 所產生利益之相關所得稅影響數	613	(415)
期末餘額	(\$ 7,394)	(\$ 4,947)

(六) 庫藏股票

108 年度庫藏股變動資料如下：

持股原因	期初股數	本期增加	本期減少	期末股數
轉讓股份予員工	3,200 仟股	-	3,200 仟股	-

107 年度庫藏股變動資料如下：

持股原因	期初股數	本期增加	本期減少	期末股數
轉讓股份予員工	6,625 仟股	-	3,425 仟股	3,200 仟股

本公司持有之庫藏股票，依證券交易法規定不得質押，亦不得享有股利之分派及表決權等權利。

十六、收入

	108年度	107年度
面型感測元件收入	\$ 18,763,116	\$ 13,240,761
其他營業收入	477,186	363,578

\$ 19,240,302

\$ 13,604,339

十七、員工福利、折舊及攤銷費用功能別彙總

	108年度			107年度		
	屬於營業 成本者	屬於營業 費用者	合計	屬於營業 成本者	屬於營業 費用者	合計
短期員工福利	\$ -	\$ 122,799	\$ 122,799	\$ -	\$ 120,612	\$ 120,612
退職後福利	\$ -	\$ 6,565	\$ 6,565	\$ -	\$ 6,613	\$ 6,613
其他員工福利	\$ -	\$ 1,037	\$ 1,037	\$ -	\$ 8,400	\$ 8,400
折舊費用	\$ 24	\$ 11,021	\$ 11,045	\$ -	\$ 4,762	\$ 4,762
攤銷費用	\$ -	\$ 1,220	\$ 1,220	\$ -	\$ 1,067	\$ 1,067

本公司依章程規定係以當年度扣除分派員工及董監事酬勞前之稅前利益分別以以5%至15%及不高於5%提撥員工酬勞及董監事酬勞。108及107年度估列之員工酬勞及董監事酬勞分別於109年3月20日及108年3月13日經董事會決議如下。

估列比例

	108年度	107年度
員工酬勞	5.57%	5.28%
董監事酬勞	2.39%	2.26%

金額

	108年度	107年度
員工酬勞	<u>\$ 2,660</u>	<u>\$ 2,800</u>
董監事酬勞	<u>\$ 1,140</u>	<u>\$ 1,200</u>

年度合併財務報告通過發布日後若金額仍有變動，則依會計估計變動處理，於次一年度調整入帳。

本公司107年度員工酬勞及董監事酬勞之實際配發金額與107年度合併財務報告認列之金額並無差異。

有關本公司108及107年董事會決議之員工酬勞及董監事酬勞資訊，請至台灣證券交易所「公開資訊觀測站」查詢。

十八、繼續營業單位所得稅

(一) 認列於損益之所得稅

所得稅費用之主要組成項目如下：

	108年度	107年度
當期所得稅		
本年度產生者	\$ 5,389	\$ 3,077
未分配盈餘加徵	270	-
以前年度之調整	(1,363)	273
遞延所得稅		
本年度產生者	(160)	18,805
稅率變動	-	(7,458)
認列於損益之所得稅費用	<u>\$ 4,136</u>	<u>\$ 14,697</u>

會計所得與所得稅費用之調節如下：

	108年度	107年度
繼續營業單位稅前淨利	<u>\$ 48,005</u>	<u>\$ 54,383</u>
稅前淨利按法定稅率計算之所 得稅費用	\$ 9,601	\$ 10,877
稅上不可減除之費損	13,670	6,241
子公司減資損失	(15,980)	-
未認列之可減除暫時性差異	983	3,102
合併個體適用不同稅率之 影響數	(3,045)	1,662
稅率變動	-	(7,458)

(接次頁)

(承前頁)

	108年度	107年度
未分配盈餘加徵	\$ 270	\$ -
以前年度之當期所得稅費用於		
本年度之調整	(1,363)	273
認列於損益之所得稅費用	\$ 4,136	\$ 14,697

我國於 107 年修正所得稅法，將營利事業所得稅稅率由 17%調整為 20%，因稅率變動應認列於損益之遞延所得稅利益已於稅率變動當期全數認列。此外，107 年度未分配盈餘所適用之稅率由 10%調整為 5%；中國地區子公司所適用之稅率為 25%；其他轄區所產生之稅額係依各相關轄區適用之稅率計算。

由於 109 年度股東會盈餘分配情形尚具不確定性，故 108 年度未分配盈餘加徵 5% 所得稅之潛在所得稅後果尚無法可靠決定。

(二) 認列於其他綜合損益之所得稅

	108年度	107年度
遞延所得稅		
認列於其他綜合損益		
— 國外營運機構換算	\$ 613	(\$ 415)
— 確定福利之精算損益	349	199
認列於其他綜合損益之所得稅	\$ 962	(\$ 216)

(三) 本期所得稅資產與負債

	108年12月31日	107年12月31日
本期所得稅資產		
應收退稅款	\$ 1,158	\$ 13,852
本期所得稅負債		
應付所得稅	\$ 6,234	\$ 2,350

(四) 遞延所得稅資產與負債

	108年度					年底餘額
	年初餘額	認列於損益	認列於其他綜合損益	兌換差額		
遞延所得稅資產						
未實現存貨跌價損失	\$ 10,893	(\$ 1,641)	\$ -	(\$ 4)	\$ 9,248	
未實現兌換損失	(1,023)	1,023	-	-	-	
未休假獎金	251	29	-	-	280	
採權益法認列之投資損失	12,779	(5,785)	-	-	6,994	
使用權資產	-	12	-	-	12	
應計退休金負債	4,990	166	-	-	5,156	
虧損扣抵	2,883	13,877	-	(10)	16,750	
累積換算調整數	838	-	613	-	1,451	
確定福利計畫精算損失	2,025	-	349	-	2,374	
	\$ 33,636	\$ 7,681	\$ 962	(\$ 14)	\$ 42,265	
遞延所得稅負債						
未實現兌換利益	\$ -	\$ 7,521	\$ -	\$ -	\$ 7,521	

	107年度					年底餘額
	年初餘額	稅率變動	認列於損益	認列於其他綜合損益	兌換差額	
遞延所得稅資產						
未實現存貨跌價損失	\$ 11,327	\$ 1,470	(\$ 1,914)	\$ -	\$ 10	\$ 10,893
未實現兌換(利益)損失	(1,012)	(94)	83	-	-	(1,023)
未休假獎金	231	40	(20)	-	-	251
採權益法認列之投資損失	13,088	2,310	(2,619)	-	-	12,779
應計退休金負債	4,096	723	171	-	-	4,990
虧損扣抵	14,828	2,547	(14,506)	-	14	2,883
累積換算調整數	1,065	188	-	(415)	-	838
確定福利計畫精算損失	1,552	274	-	199	-	2,025
	\$ 45,175	\$ 7,458	(\$ 18,805)	(\$ 216)	\$ 24	\$ 33,636

(五) 所得稅核定情形

本公司之營利事業所得稅申報截至 106 年度以前之申報案件業經稅捐稽徵機關核定，且無任何未決稅務訴訟案件。

十九、每股盈餘

用以計算每股盈餘之分子及分母揭露如下：

	108年度		107年度	
	金額(分子)	每股盈餘 (元)	金額(分子)	每股盈餘 (元)
	歸屬於 本公司 股東稅後	歸屬於 本公司 股東稅後	歸屬於 本公司 股東稅後	歸屬於 本公司 股東稅後
基本每股盈餘				
屬於普通股股東之 本期盈餘	\$ 43,875	68,831	\$ 39,730	68,831
稀釋每股盈餘				
員工酬勞	-	165	-	168
屬於普通股股東之 本期盈餘	\$ 43,875	68,996	\$ 39,730	68,999
		\$ 0.64		\$ 0.58

若本公司得選擇以股票或現金發放員工酬勞，則計算稀釋每股盈餘時，假設員工酬勞將採發放股票方式，並於該潛在普通股具有稀釋作用時計入加權平均流通在外股數，以計算稀釋每股盈餘。於次年度董事會決議員工酬勞發放股數前計算稀釋每股盈餘時，亦繼續考量該等潛在普通股之稀釋作用。

二十、與非控制權益之權益交易

尚茂公司於108年3月25日辦理現金增資60,000仟元，本公司全數認購，致持股比例由99.87%增加至99.99%。

由於上述交易並未改變本公司對尚茂公司之控制，本公司係視為權益交易處理。

尚茂公司

權益交易差額調整科目

資本公積—認列對子公司所有權權

益變動數	\$ 17
未分配盈餘	18
	<u>\$ 35</u>

二一、資本風險管理

由於合併公司須維持適量資本，以因應產品採購需求。因此合併公司之資本管理係以確保具有必要之財務資源及營運計畫，以支應未來12個月所需之營運資金、資本支出、研究發展費用、債務償還及股利支出等需求。

二二、金融工具

(一) 公允價值之資訊—非按公允價值衡量之金融工具

合併公司之金融資訊，管理階層認為列示於合併資產負債表中非按公允價值衡量之金融資產及金融負債之帳面價值均趨近其公允價值。

(二) 金融工具之種類

	108年12月31日	107年12月31日
<u>金融資產</u>		
按攤銷後成本衡量之金融		
資產(註1)	\$ 4,573,386	\$ 2,266,347
透過損益按公允價值衡量之應		
收帳款	-	2,619,878
<u>金融負債</u>		
按攤銷後成本衡量(註2)	4,244,822	4,744,273

註1：餘額係包含現金及約當現金、應收票據、應收帳款(含關係人)、其他應收款

(含關係人)、其他金融資產—流動及存出保證金等按攤銷後成本衡量之金融資產。

註2：餘額係包含短期借款、應付票據、應付帳款及其他應付款(含關係人)等按攤銷後成本衡量之金融負債。

(三) 財務風險管理目的與政策

合併公司財務風險管理目標，係為管理與營運活動相關之匯率風險、利率風險、信用風險及流動風險。為降低相關財務風險，合併公司致力於辨認、評估並規避市場之不確定性，以降低市場變動對公司財務績效之潛在不利影響。

合併公司之重要財務活動，係經董事會依相關規範及內部控制制度進行覆核。於財務計劃執行期間，合併公司必須恪遵關於整體財務風險管理及權責劃分之相關財務操作程序。

1. 市場風險

合併公司之營運活動使合併公司承擔之主要財務風險為外幣匯率變動風險（參閱下述(1)）以及利率變動風險（參閱下述(2)）。

合併公司彈性調整所持有之外幣資產負債及金融資產負債，以管理所承擔之匯率風險及利率風險。

(1) 匯率風險

合併公司從事外幣計價之銷貨與進貨交易，因而使合併公司產生匯率變動風險。

合併公司於資產負債表日之非功能性貨幣計價之貨幣性資產與貨幣性負債帳面金額，請參閱附註二五。

敏感度分析

合併公司主要受到美元匯率波動之影響。

下表詳細說明當新台幣（功能性貨幣）對各攸關外幣之匯率增加及減少1%時，合併公司之敏感度分析。1%係為合併公司內部向主要管理階層報告匯率風險時所使用之敏感度比率，亦代表管理階層對外幣匯率之合理可能變動範圍之評估。敏感度分析僅包括流通在外之外幣貨幣性項目，並將其期末之換算以匯率變動1%予以調整。下表之正數係表示當新台幣相對於相關貨幣貶值1%時，將使稅前淨利或權益增加之金額；當新台幣相對於各相關外幣升值1%時，其對稅前淨利或權益之影響將為同金額之負數。

	美 元 之 影 響	
	108年度	107年度
損 益	\$ 568	\$ 201

上列損益之影響主要源自於合併公司於資產負債表日尚流通在外之美元計價之銀行存款、應收款項及應付款項。

(2) 利率風險

利率風險係指由於市場利率之變動所造成金融工具公允價值變動之風險。合併公司之利率風險，主要係來自於變動收益投資與變動利率借款。

合併公司於資產負債表日受利率暴險之金融資產及金融負債帳面金額如下：

	108年12月31日	107年12月31日
具公允價值利率風險		
— 金融資產	\$ 857,634	\$ 578,471
具現金流量利率風險		
— 金融資產	856,551	816,109
— 金融負債	2,104,968	1,840,250

敏感度分析

下列敏感度分析係依非衍生工具於資產負債表日之利率暴險而決定。對於浮動利率負債，其分析方式係假設資產負債表日流通在外之負債金額於報導期間皆流通在外。公司內部向主要管理階層報告利率時所使用之變動率為利率增加或減少1%，此亦代表管理階層對利率之合理可能變動範圍之評估。

若年利率增加／減少1%，在所有其他變數維持不變之情況下，合併公司108及107年度之稅前淨利將分別減少／增加12,484仟元及減少／增加10,241仟元，主因為合併公司之變動利率銀行借款之現金流量利率風險之暴險。

2. 信用風險

信用風險係指交易對方違反合約義務並對合併公司造成財務損失之風險。合併公司之信用風險，主要係來自於營運活動產生之應收款項，及投資活動產生之銀行存款、固定收益投資及其他金融工具。營運相關信用風險與財務信用風險係分別管理。

營運相關信用風險

為維持應收帳款的品質，合併公司已建立營運相關信用風險管理之程序。

個別客戶的風險評估係考量包括該客戶之財務狀況、信評機構評等、合併公司內部信用評等、歷史交易記錄及目前經濟狀況等多項可能影響客戶付款能力之

因素。合併公司亦會在適當時機使用某些信用增強工具，如預付貨款及信用保險等，以降低特定客戶的信用風險。

財務信用風險

銀行存款、固定收益投資及其他金融工具之信用風險，係由合併公司財務部門衡量並監控。由於合併公司之交易對象及履約他方均係信用良好之銀行及具投資等級及以上之金融機構、公司組織及政府機關，無重大之履約疑慮，故無重大之信用風險。

3. 流動性風險管理

合併公司係透過管理及維持足夠部位之現金及約當現金以支應營運並減輕現金流量波動之影響。合併公司管理階層監督銀行融資額度使用狀況並確保借款合約條款之遵循性。

(1) 非衍生金融負債之流動性及利率風險表

非衍生金融負債剩餘合約到期分析係依合併公司最早可能被要求還款之日期，按金融負債未折現現金流量（包含本金及估計利息）編製。因此，合併公司可被要求立即還款之銀行借款，係列於下表最早之期間內，不考慮銀行立即執行該權利之機率；其他非衍生金融負債到期分析係依照約定之還款日編製。

下表詳細說明合併公司已約定還款期間之非衍生金融負債剩餘合約到期分析，其係依據合併公司最早可能被要求還款之日期，並以金融負債未折現現金流量編製，其包括利息及本金之現金流量。

(2) 流動性及利率風險表

108年12月31日

	1年以內	1~2年	2~3年	3年以上
非衍生金融負債				
浮動利率工具	\$ 2,104,968	\$ -	\$ -	\$ -
無附息負債	2,139,854	-	-	-
租賃負債	8,875	7,479	3,124	335
	<u>\$ 4,253,697</u>	<u>\$ 7,479</u>	<u>\$ 3,124</u>	<u>\$ 335</u>

107年12月31日

	1年以內	1~2年	2~3年	3年以上
非衍生金融負債				
浮動利率工具	\$ 1,840,250	\$ -	\$ -	\$ -
無附息負債	2,904,023	-	-	-
	<u>\$ 4,744,273</u>	<u>\$ -</u>	<u>\$ -</u>	<u>\$ -</u>

(3) 融資額度

	108年12月31日	107年12月31日
無擔保銀行透支額度		
— 已動用金額	\$ -	\$ 60,000
— 未動用金額	60,000	-
	<u>\$ 60,000</u>	<u>\$ 60,000</u>
有擔保銀行透支額度		
— 已動用金額	\$ 2,104,968	\$ 1,780,250
— 未動用金額	4,293,804	3,568,827
	<u>\$ 6,398,772</u>	<u>\$ 5,349,077</u>

(四) 金融資產移轉資訊

合併公司年底尚未到期之應收帳款進行讓售之相關資訊如下：

108年12月31日

交易對象	讓售金額	轉列至其他應收款金額	尚可預支金額	已預支金額	已預支金額 年利率(%)
台北富邦銀行	<u>\$ 796,922</u>	<u>\$ 79,692</u>	<u>\$ -</u>	<u>\$ 717,230</u>	2.78%

107年12月31日

交易對象	讓售金額	轉列至其他應收款金額	尚可預支金額	已預支金額	已預支金額 年利率(%)
台北富邦銀行	<u>\$ 2,381,777</u>	<u>\$ 369,272</u>	<u>\$ 129,792</u>	<u>\$ 2,012,505</u>	2.63%-4.11%

上述額度可循環使用。

依讓售合約之約定，因商業糾紛（如銷貨退回或折讓等）而產生之損失由合併公司承擔，因信用風險而產生之損失則由該等銀行承擔。合併公司於 107 年 12 月 31 日止已提供本票新台幣 450,000 仟元予該等銀行作為擔保品。此讓售合約已於 108 年 12 月到期。

二三、關係人交易

本公司及子公司（係本公司之關係人）間之交易、帳戶餘額、收益及費損於合併時全數予以銷除，故未揭露於本附註。除已於其他附註揭露外，合併公司與其他關係人間之交易如下。

(一) 關係人名稱及其關係

關係人名稱	與合併公司之關係
簡剛民	本公司之董事長
亞企食材科技股份有限公司	實質關係人

(二) 營業交易

營業收入

關係人類別 / 名稱	108年12月31日	107年12月31日
其他關係人	\$ 254	\$ -

營業費用

關係人類別 / 名稱	108年12月31日	107年12月31日
其他關係人	\$ 1,276	\$ -

(三) 資產負債表日之流通在外餘額如下：

帳列項目	關係人類別 / 名稱	108年12月31日	107年12月31日
應收帳款	其他關係人	\$ 40	\$ -
其他應收款	其他關係人	\$ 4	\$ -
其他應付款	其他關係人	\$ 112	\$ 152
存出保證金	董事長	\$ 600	\$ 600

(四) 承租協議

取得使用權資產

關係人類別 / 名稱	108年度	107年度
董事長	\$ 6,917	\$ -

帳列項目	關係人類別 / 名稱	108年12月31日	107年12月31日
租賃負債—流動	董事長	\$ 2,285	\$ -
租賃負債—非流動	董事長	3,141	-
		\$ 5,426	\$ -

關係人類別 / 名稱	108年度	107年度
利息費用		
董事長	\$ 109	\$ -

租賃費用

董事長	\$ 800	\$ 2,400
其他關係人	69	-
	\$ 869	\$ 2,400

(五) 背書保證

合併公司關係人為合併公司借款之連帶保證人，連帶保證情形如下：

關係人名稱	連帶保證性質	108年12月31日	107年12月31日
簡剛民	短期借款	\$ 2,104,968	\$ 1,840,250

(六) 其他關係人交易

合併公司提供其他關係人管理服務，108 及 107 年度認列並收取之服務收入分別為 32 仟元及 6 仟元，帳列其他收入項下。

(七) 主要管理階層薪酬

董事及其他主要管理階層之薪酬總額如下：

	108年度	107年度
短期員工福利	\$ 20,127	\$ 21,295
退職後福利	195	190
	<u>\$ 20,322</u>	<u>\$ 21,485</u>

董事及其他主要管理階層之薪酬係由薪酬委員會依照個人績效及市場趨勢決定。

二四、質抵押之資產

下列資產業經提供為融資借款及向廠商進貨之擔保品：

	108年12月31日	107年12月31日
質押定期存款及備償銀行存款(帳列其他金融資產—流動)	\$ 1,106,988	\$ 1,139,342
應收帳款(附註十二)	-	68,267
土地	55,647	55,647
房屋及建築	29,715	30,608
	<u>\$ 1,192,350</u>	<u>\$ 1,293,864</u>

二五、具重大影響外幣資產及負債之匯率資訊

合併公司具重大影響之外幣金融資產及負債資訊如下：

	108年12月31日		
	外幣	匯率	帳面金額
金融資產			
貨幣性項目			
美元	\$ 201,216	29.98 美元：新台幣	<u>\$ 6,032,456</u>
金融負債			
貨幣性項目			
美元	199,323	29.98 美元：新台幣	<u>\$ 5,975,704</u>
	107年12月31日		
	外幣	匯率	帳面金額
金融資產			
貨幣性項目			
美元	\$ 232,779	30.715 美元：新台幣	<u>\$ 7,149,807</u>

(接次頁)
(承前頁)

	外幣		匯率	帳面金額
金融負債				
貨幣性項目				
美元	\$ 232,125	30.715 美元：新台幣		<u>\$ 7,129,719</u>

合併公司於 108 年及 107 年 12 月 31 日外幣兌換損失(已實現及未實現)分別為 8,526 仟元及 10,002 仟元，由於外幣交易及集團個體之功能性貨幣種類繁多，故無法按各重大影響之外幣別揭露兌換損益。

二六、附註揭露事項

(一) 重大交易事項及轉投資事業相關資訊：

編號	項	目	說明
1	資金貸與他人。		附表一
2	為他人背書保證。		附表二
3	期末持有有價證券情形(不包含投資子公司、關聯企業及合資控制部分)。		無
4	累積買進或賣出同一有價證券之金額達新台幣 3 億元或實收資本額 20%以上。		無
5	取得不動產之金額達新台幣 3 億元或實收資本額 20%以上。		無
6	處分不動產之金額達新台幣 3 億元或實收資本額 20%以上。		無
7	與關係人進、銷貨之金額達新台幣 1 億元或實收資本額 20%以上。		附表三
8	應收關係人款項達 1 億元或實收資本額 20%以上。		附表四

9	從事衍生性商品交易。	無
10	其他：母子公司間及各子公司間之業務關係及重要交易往來情形及金額。	附表七
11	被投資公司資訊。	附表五

(二) 大陸投資資訊：

編號	項	目	說	明
1	大陸被投資公司名稱、主要營業項目、實收資本額、投資方式、資金匯出入情形、持股比例、投資損益、期末投資帳面金額、已匯回投資損益及赴大陸地區投資限額。			附表六
2	與大陸被投資公司直接或間接經由第三地區所發生下列之重大交易事項，及其價格、付款條件、未實現損益： (1) 進貨金額及百分比與相關應付款項之期末餘額及百分比。 (2) 銷貨金額及百分比與相關應收款項之期末餘額及百分比。 (3) 財產交易金額及其所產生之損益數額。 (4) 票據背書保證或提供擔保品之期末餘額及其目的。 (5) 資金融通之最高餘額、期末餘額、利率區間及當期利息總額。 (6) 其他對當期損益或財務狀況有重大影響之交易事項，如勞務之提供或收受等。			附表六

二七、部門資訊

(一) 營運部門財務資訊

提供給主要營運決策者用以分配資源及評量部門績效之資訊，著重於每一交付或提供之產品或勞務之種類，依國際財務報導準則第八號「營運部門」之規定，合併公司係以單一營運部門進行組織管理及分配資源，營運活動均與研發、製造及銷售半導體、電子零件組、工廠自動化設備等產品，且該營運活動之營業收入，佔合併公司全部收入 90% 以上。

(二) 地區別資訊

合併公司來自外部客戶之繼續營業單位收入依營運地點區分與非流動資產按資產所在地區分之資訊列示如下：

	來自外部客戶之收入		非流動資產	
	108年度	107年度	108年12月31日	107年12月31日
臺灣	\$ 354,795	\$ 269,382	\$ 109,752	\$ 104,256
中國	18,880,794	13,321,178	12,955	2,042
其他	4,713	13,779	1,560	507
	<u>\$ 19,240,302</u>	<u>\$ 13,604,339</u>	<u>\$ 124,267</u>	<u>\$ 106,805</u>

非流動資產不包括金融工具及遞延所得稅資產。

(三) 主要客戶資訊

合併公司 108 及 107 年度，單一客戶合併公司營業收入超過 10% 者，其明細如下：

客戶代號	108年度		107年度	
	金額	佔營業收入 %	金額	佔營業收入 %
甲公司	\$ 13,057,230	68	\$ 10,592,492	78
乙公司	2,467,496	13	NA (註)	-
	<u>\$ 15,524,726</u>	<u>81</u>	<u>\$ 10,592,492</u>	<u>78</u>

註：收入金額未達合併公司收入總額之 10%。

尚立股份有限公司及子公司
資金貸與他人

民國 108 年 1 月 1 日至 12 月 31 日

附表一

單位：新台幣仟元

編號 (註 1)	貸出公司	貸與對象	往來項目	是否為關係人	本期最高餘額	期末餘額	實際動支金額	利率區間	資金貸與性質 (註 2)	業務往來金額	有短期融通資金必要之原因	擔保名稱	品保價值		對個別對象資金貸與總額	資金限額	與備額	註
													擔保名稱	價值				
0	本公司	尚立(新加坡)公司	其他應收款	是	\$ 10,000	\$ 10,000	\$ -	-	2	\$ -	營運週轉	-	-	\$ 98,424 (註 4)	\$ 393,694 (註 3)			
0	本公司	尚立(香港)公司	其他應收款	是	50,000	50,000	-	-	1	15,957,791	-	-	-	98,424 (註 4)	393,694 (註 3)			
0	本公司	尚亞(香港)公司	其他應收款	是	50,000	50,000	-	-	1	49,913	-	-	-	98,424 (註 4)	393,694 (註 3)			
0	本公司	尚茂智能科技股份公司	其他應收款	是	60,000	60,000	5,000	2.20%	2	-	營運週轉	-	-	98,424 (註 4)	393,694 (註 3)			

註 1：發行人填 0。

被投資公司按公司別由阿拉伯數字 1 開始依序編號。

註 2：有業務往來者填 1。

有短期融通資金之必要者填 2。

註 3：係以尚立公司 108 年 12 月 31 日股權淨值之 40% 計算。(108 年 12 月 31 日之股東權益 984,235 仟元 x 40% = 393,694 仟元)

註 4：係以尚立公司 108 年 12 月 31 日股權淨值之 10% 計算。(108 年 12 月 31 日之股東權益 984,235 仟元 x 10% = 98,424 仟元)

註 5：係依公司所訂定資金貸與政策之辦法揭露一年之金額。

註 6：於編製本合併報表時，業已合併沖銷。

尚立股份有限公司及子公司

為他人背書保證

民國 108 年 1 月 1 日至 12 月 31 日

附表二

單位：新台幣仟元

編號 (註 1)	背書保證者公司名稱	被背書公司名稱	背書名稱	保證對象	對關係	單一企業背書保證限額	本期最高背書保證餘額	期末背書保證餘額	實際動支金額	以財產擔保之背書保證金額	累計背書保證金額佔最近期財務報表淨值之比率(%)	背書最高限額	證對背書保證	屬母子公司對背書保證	屬子公司對背書保證	屬對大陸地區背書保證	註
0	本公司	尚立(香港)公司	本公司持 100% 之孫公司	本公司持 100% 之孫公司	本公司持 100% 之孫公司	\$ 590,541 (註 2)	\$ 337,000	\$ 324,850	\$ 128,914	\$ -	33.01%	\$ 984,235 (註 3)	Y	N	N	N	
0	本公司	尚亞(香港)公司	本公司持 100% 之孫公司	本公司持 100% 之孫公司	本公司持 100% 之孫公司	\$ 590,541 (註 2)	61,600	59,980	-	-	6.09%	984,235 (註 3)	Y	N	N	N	

註 1：發行人填 0。

被投資公司按公司別由阿拉伯數字 1 開始依序編號。

註 2：係以尚立公司 108 年 12 月 31 日股權淨值之 60% 計算。(108 年 12 月 31 日之股東權益 984,235 仟元 x 60% = 590,541 仟元)

註 3：係以尚立公司 108 年 12 月 31 日股權淨值之 100% 計算。(108 年 12 月 31 日之股東權益 984,235 仟元 x 100% = 984,235 仟元)

註 4：屬上市櫃母公司對子公司背書保證者、屬子公司對上市櫃母公司背書保證者、屬大陸地區背書保證者始須填列 Y。

尚立股份有限公司及子公司
與關係人進、銷貨之金額達新臺幣1億元或實收資本額20%以上
民國108年1月1日至12月31日

附表三

單位：除另予註明者外
，為新台幣千元

進(銷)貨之公司	交易對象名稱	關係	交易		情形		交易條件與一般交易原因	應收(付)票據、帳款		備註
			進(銷)貨金	額	佔總進(銷)貨之比率	信期		佔總應收(付)票據、帳款之比率		
本公司	尚立(香港)公司	本公司持股100%之孫公司	進貨	\$ 15,549,639	88.28%	月結45天	-	(\$ 1,713,403)	86.72%	註

註：於編製本合併報表時，業已合併沖銷。

附表四

尚立股份有限公司及子公司
應收關係人款項達新臺幣1億元或實收資本額20%以上
民國108年12月31日

單位：新台幣千元

帳列應收款項之公司	交易對象名稱	關係	應收關係人款項餘額	週轉率	逾期金額	應收關係人款項處	應收關係人款項式	應收關係人款項後收回金額	提列備抵帳額
尚立(香港)公司	本公司	本公司持股100%之孫公司	\$ 1,713,403	7.49	-	-	-	\$ 1,323,919	\$ -

註：於編製本合併報表時，業已合併沖銷。

尚立股份有限公司及子公司
被投資公司資訊
民國 108 年 1 月 1 日至 12 月 31 日

附表五

單位：除另予註明外，
為新台幣仟元

投資公司名稱	被投資公司名稱	所在地	主要營業項目	原本期	投資未去	資年年	額年底	年股	底(仟股)	底數	比	持帳率	有被投資公司本期	金額	認列之	備註
尚立公司	尚立(薩摩亞)公司	薩摩亞	投資業務	\$ 172,386	\$ 156,833	5,500	100.00	\$ 130,161	\$ 28,924	\$ 28,924			\$ 28,924			註 1
	尚茂智能科技股份有限公司	台灣	電子零件與生產設備代理銷售等業務	271,280	211,280	6,080	99.99	4,346	(33,612)	(33,606)			(33,606)			註 1
尚立(薩摩亞)公司	尚立(新加坡)公司	新加坡	電子零件與生產設備代理銷售等業務	59,600 (美金 1,988 仟元)	44,610 (美金 1,488 仟元)	1,988	100.00	4,157	(9,336)	(9,336)			(9,336)			註 1
	尚亞(香港)公司	香港	進出口電子零件	143,090 (港幣 37,176 仟元)	143,090 (港幣 37,176 仟元)	37,176	100.00	125,757	38,357	38,357			38,357			註 1
尚亞(香港)公司	尚立(香港)公司	香港	進出口電子零件	12,317 (港幣 3,200 仟元)	12,317 (港幣 3,200 仟元)	3,200	100.00	90,514	33,380	33,380			33,380			註 1

註 1：投資損益係依據被投資公司同期間經台灣母公司簽證會計師事務所查核簽證之財務報表及台灣母公司持股比例計算。

註 2：大陸被投資公司相關資訊，請參閱附表六。

註 3：上表之轉投資最高持股比例均與期末持股比例相等。

註 4：於編製本合併報表時，業已合併沖銷。

尚立股份有限公司及子公司
大陸投資資訊

民國 108 年 1 月 1 日至 12 月 31 日

附表六

單位：除另予註明外，
為新台幣仟元

1. 大陸被投資公司名稱、主要營業項目、實收資本額、投資方式、資金匯出入、持股比例、投資損益、投資帳面價值及匯回投資損益情形：

大陸被投資公司名稱	主要營業項目	實收資本額	投資方式	本自累積投資金額	本自匯出金額	本期匯出或收回投資金額		本自投資金額	尚立公司直接或間接投資之持股比例	本期認損(益)	未實現投資價值	截止本期末已匯回台灣之收益
						匯出	收回					
尚亞(深圳)公司	電子零組件與生產設備代理銷售等業務	\$ 61,459 (美金2,050仟元)	註三	\$ 61,459 (美金2,050仟元)	\$ -	\$ -	\$ -	\$ 61,459 (美金2,050仟元)	100.00	1,164	\$ 11,879	\$ -

2. 赴大陸地區投資限額：

本期末大陸地區累計投資金額	依經濟部投資審議會規定
\$ 61,459 (美金2,050仟元)	\$ 590,541 (註二)

註一：投資損益係依據以被投資公司同期間經台灣母公司簽證會計師事務所查核簽證之財務報表及台灣母公司持股比例計算。

註二：係依據投審會「在大陸地區從事投資或技術合作審查原則」規定按淨值之 60% 計算。(108 年 12 月 31 日之股權淨值 984,235 仟元 X 60% = 590,541 仟元)。

註三：透過第三地區公司(尚立(薩摩亞)公司轉投資尚亞(香港)公司)再投資大陸。

註四：核准函號：經審二字第 094018937 號及經審二字第 10400234000 號。

註五：於編製本合併報表時，業已合併沖銷。

3. 與大陸投資公司直接或間接經由第三地區事業所發生之重大交易事項：

單位：新台幣仟元

大陸被投資公司名稱	本公司與關係人之關係	交易類別	金額	價格	交付條款	易條	條件與一般交易之比較	應收(付)票據、帳款、應收帳款、應付帳款	票據、帳款、應收帳款、應付帳款	現損
尚亞(深圳)公司	子公司	銷貨	\$ 19,785	依當地市場行情訂定，交易條件與一般客戶相類似	月結 150 天收現	類	似	\$ 7,851	\$ -	\$ -

4. 財產交易金額及其所產生之損益數額：無。

5. 大陸投資公司直接與間接經由第三地區事業提供背書、保證或提供擔保品情形：無。

6. 與大陸投資公司直接與間接經由第三地區提供資金融通情形：無。

7. 其他對當期損益或財務狀況有重大影響之交易事項：無。

尚立股份有限公司及子公司
 母子公司間業務關係、重要交易往來情形及已銷除之交易事項
 民國 108 年 1 月 1 日至 12 月 31 日

附表七

單位：新台幣仟元

編號 (註一)	交易人稱	交易對象	往來對象	與交易人之關係(註二)	交易		往		來		情形	
					科目	金額 (註四)	額	佔合併總 資產之比率 (註三)	交	易	條	件
0	本公司	尚立(香港)公司		1		銷貨收入 38,104 進貨費用 15,549,639 進出口費用 483 應收帳款 2,997 應付帳款 18,832 租金支出 1,713,403 其他應付款 510 銷貨收入 1,089 進貨費用 47,926 應收帳款 1,477 銷貨收入 19,776 實際費用 126 租金收入 427 利息收入 1,714 其他應收款(含應收利息) 225 應收帳款 5,009 銷貨收入 666 銷貨收入 2,357 利息收入 232 銷貨收入 19,785 應收帳款 7,851 應付帳款 11,467 租金支出 473 進貨費用 30,295 銷貨收入 41,543 應收帳款 15,879 進貨費用 32 佣金支出 6,872 銷貨收入 3,858 其他應付款 891 應收帳款 414 銷貨收入 1,740 其他收入 37	0.20% 80.82% - 0.02% 0.36% 32.32% - 0.02% 0.25% 0.01% 0.37% - - 0.01% - 0.09% 0.01% 0.01% - 0.10% 0.15% 0.22% - 0.16% 0.22% 0.30% - 0.04% 0.02% 0.02% - 0.01% -	與一般客戶無重大差異 與一般廠商無重大差異 與一般客戶無重大差異 與一般廠商無重大差異 與一般客戶無重大差異 與一般廠商無重大差異 與一般客戶無重大差異 與一般廠商無重大差異 與一般客戶無重大差異 與一般廠商無重大差異 與一般客戶無重大差異 與一般廠商無重大差異 與一般客戶無重大差異 與一般廠商無重大差異 與一般客戶無重大差異 與一般廠商無重大差異 與一般客戶無重大差異 與一般廠商無重大差異 與一般客戶無重大差異 與一般廠商無重大差異				
1	尚亞(香港)公司	尚立(新加坡)公司		1								
2	尚立(香港)公司	尚亞(深圳)公司 尚亞(香港)公司		3 3								

註一：母公司及子公司相互間之業務往來資訊應分別於編號欄註明，編號之填寫方法如下：

1. 母公司填 0。
 2. 子公司依公司別由阿拉伯數字 1 開始依序編號。
- 註二：與交易人之關係有以下三種，標示種類即可：
1. 母公司對子公司。
 2. 子公司對母公司。
 3. 子公司對子公司。

註三：交易往來金額佔合併總營業收入或總資產比率之計算，若屬資產負債科目者，以期未結餘額佔合併總資產之方式計算；若屬損益科目者，以期中累積金額佔合併總營業收入之方式計算。

註四：上述重要交易事項，於編製本合併報表時，業已合併沖銷。

會計師查核報告

尚立股份有限公司 公鑒：

查核意見

尚立股份有限公司民國 108 年及 107 年 12 月 31 日之個體資產負債表，暨民國 108 年及 107 年 1 月 1 日至 12 月 31 日之個體綜合損益表、個體權益變動表、個體現金流量表以及個體財務報告附註（包括重大會計政策彙總），業經本會計師查核竣事。

依本會計師之意見，上開個體財務報告在所有重大方面係依照證券發行人財務報告編製準則編製，足以允當表達尚立股份有限公司民國 108 年及 107 年 12 月 31 日之個體財務狀況，暨民國 108 年及 107 年 1 月 1 日至 12 月 31 日之個體財務績效及個體現金流量。

查核意見之基礎

本會計師民國 108 年度係依照會計師查核簽證財務報表規則、金融監督管理委員會 109 年 2 月 25 日金管證審字第 1090360805 號函及一般公認審計準則執行查核工作；民國 107 年度係依照會計師查核簽證財務報表規則及一般公認審計準則執行查核工作。本會計師於該等準則下之責任將於會計師查核個體財務報告之責任段進一步說明。本會計師所隸屬事務所受獨立性規範之人員已依會計師職業道德規範，與尚立股份有限公司保持超然獨立，並履行該規範之其他責任。本會計師相信已取得足夠及適切之查核證據，以作為表示查核意見之基礎。

關鍵查核事項

關鍵查核事項係指依本會計師之專業判斷，對尚立股份有限公司民國 108 年度個體財務報告之查核最為重要之事項。該等事項已於查核個體財務報告整體及形成查核意見之過程中予以因應，本會計師並不對該等事項單獨表示意見。

茲對尚立股份有限公司民國 108 年度個體財務報告之關鍵查核事項敘明如下：
銷貨收入真實性

尚立股份有限公司主要經營各種電子零組件之銷售，終端產品主係應用於智慧型手機、數位相機、安全監控、汽車及空拍機等，銷貨客戶多為長期穩定合作之對象。近年來致力於擴大銷售，為鞏固市場佔有率，仍積極開發新客戶。由於收入之真實性對於財務報表影響重大，因此本會計師將本年度新增銷貨對象銷貨收入真實性列為民國 108 年度關鍵查核事項。有關收入認列之會計政策說明及揭露資訊，請參閱個體財務報告附註四及十六。

本會計師因應上述關鍵查核事項所執行之查核程序包括，了解新增客戶徵信流程之相關內部控制程序，並確認及評估進行銷貨交易之相關內部控制是否有效。另本會計師針對新增之銷貨客戶確認相關交易條件是否有異常之情事，並檢視外部貨運文件、出口報單及驗證收款對象與銷貨對象是否一致，以確認銷貨收入交易真實發生。

管理階層與治理單位對個體財務報表之責任

管理階層之責任係依照證券發行人財務報告編製準則編製允當表達之個體財務報告，且維持與個體財務報告編製有關之必要內部控制，以確保個體財務報告未存有導因於舞弊或錯誤之重大不實表達。

於編製個體財務報告時，管理階層之責任亦包括評估尚立股份有限公司繼續經營之能力、相關事項之揭露，以及繼續經營會計基礎之採用，除非管理階層意圖清算尚立股份有限公司或停止營業，或除清算或停業外別無實際可行之其他方案。

尚立股份有限公司之治理單位（含監察人）負有監督財務報導流程之責任。

會計師查核個體財務報表之責任

本會計師查核個體財務報告之目的，係對個體財務報告整體是否存有導因於舞弊或錯誤之重大不實表達取得合理確信，並出具查核報告。合理確信係高度確信，惟依照一般公認審計準則執行之查核工作無法保證必能偵出個體財務報告存有之重大不實表達。不實表達可能導因於舞弊或錯誤。如不實表達之個別金額或彙總數可合理預期將影響個體財務報告使用者所作之經濟決策，則被認為具有重大性。

本會計師依照一般公認審計準則查核時，運用專業判斷並保持專業上之懷疑。本會計師亦執行下列工作：

1. 辨認並評估個體財務報告導因於舞弊或錯誤之重大不實表達風險；對所評估之風險設計及執行適當之因應對策；並取得足夠及適切之查核證據以作為查核意見之基礎。因舞弊可能涉及共謀、偽造、故意遺漏、不實聲明或踰越內部控制，故未偵出導因於舞弊之重大不實表達之風險高於導因於錯誤者。

2. 對與查核攸關之內部控制取得必要之瞭解，以設計當時情況下適當之查核程序，惟其目的非對尚立股份有限公司內部控制之有效性表示意見。
3. 評估管理階層所採用會計政策之適當性，及其所作會計估計與相關揭露之合理性。
4. 依據所取得之查核證據，對管理階層採用繼續經營會計基礎之適當性，以及使尚立股份有限公司繼續經營之能力可能產生重大疑慮之事件或情況是否存在重大不確定性，作出結論。本會計師若認為該等事件或情況存在重大不確定性，則須於查核報告中提醒個體財務報告使用者注意個體財務報告之相關揭露，或於該等揭露係屬不適當時修正查核意見。本會計師之結論係以截至查核報告日所取得之查核證據為基礎。惟未來事件或情況可能導致尚立股份有限公司不再具有繼續經營之能力。
5. 評估個體財務報告（包括相關附註）之整體表達、結構及內容，以及個體財務報告是否允當表達相關交易及事件。
6. 對於尚立股份有限公司內組成個體之財務資訊取得足夠及適切之查核證據，以對個體財務報告表示意見。本會計師負責查核案件之指導、監督及執行，並負責形成尚立股份有限公司查核意見。

本會計師與治理單位溝通之事項，包括所規劃之查核範圍及時間，以及重大查核發現（包括於查核過程中所辨認之內部控制顯著缺失）。

本會計師亦向治理單位提供本會計師所隸屬事務所受獨立性規範之人員已遵循會計師職業道德規範中有關獨立性之聲明，並與治理單位溝通所有可能被認為會影響會計師獨立性之關係及其他事項（包括相關防護措施）。

本會計師從與治理單位溝通之事項中，決定對尚立股份有限公司民國 108 年度個體財務報告查核之關鍵查核事項。本會計師於查核報告中敘明該等事項，除非法令不允許公開揭露特定事項，或在極罕見情況下，本會計師決定不於查核報告中溝通特定事項，因可合理預期此溝通所產生之負面影響大於所增進之公眾利益。

勤業眾信聯合會計師事務所

會計師 施 錦 川



施錦川

證券暨期貨管理委員會核准文號
台財證六字第 0930128050 號

會計師 黃 毅 民



黃毅民

金融監督管理委員會核准文號
金管證審字第 1030024438 號

中 華 民 國 1 0 9 年 3 月 2 0 日



民國 108 年 12 月 31 日

單位：新台幣仟元

代 碼	資 產	108年12月31日			107年12月31日		
		金	額	%	金	額	%
	流動資產						
1100	現金及約當現金（附註四及六）	\$	502,054	10	\$	138,879	2
1160	應收票據（附註四及七）		916	-		570	-
1170	應收帳款－非關係人（附註四及七）		2,695,075	52		3,069,889	55
1180	應收帳款－關係人（附註四、七及二三）		47,129	1		44,670	1
1200	其他應收款－非關係人（附註四及七）		85,502	2		371,534	7
1210	其他應收款－關係人（附註四、七及二三）		5,022	-		37,150	1
1220	本期所得稅資產（附註四及十八）		1,158	-		13,852	-
130X	存貨（附註四及八）		425,268	8		600,110	11
1476	其他金融資產－流動（附註六）		1,057,479	21		1,086,409	19
1479	其他流動資產－其他		6,833	-		2,979	-
11XX	流動資產總計		<u>4,826,436</u>	<u>94</u>		<u>5,366,042</u>	<u>96</u>
	非流動資產						
1550	採用權益法之投資（附註四及九）		134,507	3		88,744	1
1600	不動產、廠房及設備（附註四及十）		95,209	2		96,794	2
1755	使用權資產（附註四及十一）		6,191	-		-	-
1780	其他無形資產		1,017	-		1,422	-
1840	遞延所得稅資產（附註四及十八）		41,654	1		33,011	1
1990	其他非流動資產（附註七及二三）		13,913	-		15,185	-
15XX	非流動資產總計		<u>292,491</u>	<u>6</u>		<u>235,156</u>	<u>4</u>
1XXX	資 產 總 計		<u>\$ 5,118,927</u>	<u>100</u>		<u>\$ 5,601,198</u>	<u>100</u>
	負債及權益						
	流動負債						
2100	短期借款（附註十二）	\$	2,069,203	40	\$	1,773,846	32
2170	應付帳款－非關係人（附註十三）		262,290	5		320,228	6
2180	應付帳款－關係人（附註十三及二三）		1,713,403	34		2,441,121	43
2200	其他應付款－非關係人		38,763	1		39,941	1
2220	其他應付款－關係人（附註二三）		1,201	-		1,699	-
2280	租賃負債－流動（附註四及十一）		3,093	-		-	-
2399	其他流動負債		3,732	-		812	-
21XX	流動負債總計		<u>4,091,685</u>	<u>80</u>		<u>4,577,647</u>	<u>82</u>
	非流動負債						
2570	遞延所得稅負債（附註四及十八）		7,521	-		-	-
2580	租賃負債－非流動（附註四及十一）		3,141	-		-	-
2640	淨確定福利負債－非流動（附註四及十四）		32,345	1		29,766	1
2670	其他非流動負債（附註九）		-	-		22,013	-
25XX	非流動負債總計		<u>43,007</u>	<u>1</u>		<u>51,779</u>	<u>1</u>
2XXX	負債總計		<u>4,134,692</u>	<u>81</u>		<u>4,629,426</u>	<u>83</u>
	權益（附註十五）						
3110	普通股股本		688,310	13		720,310	13
3200	資本公積		244,364	5		263,523	4
	保留盈餘						
3310	法定盈餘公積		6,146	-		2,173	-
3320	特別盈餘公積		4,947	-		2,919	-
3350	未分配盈餘		47,862	1		38,936	1
3300	保留盈餘總計		<u>58,955</u>	<u>1</u>		<u>44,028</u>	<u>1</u>
	其他權益						
3435	國外營運機構財務報表換算之兌換差額	(7,394)	-	(4,947)	-
3500	庫藏股票		-	-		(51,142)	(1)
3XXX	權益總計		<u>984,235</u>	<u>19</u>		<u>971,772</u>	<u>17</u>
	負債及權益總計		<u>\$ 5,118,927</u>	<u>100</u>		<u>\$ 5,601,198</u>	<u>100</u>

後附之附註係本個體財務報告之一部分。

董事長：簡剛民



經理人：簡剛民



會計主管：陳美玲



尚立股份有限公司

個體綜合損益表

民國 108 年及 107 年 1 月 1 日至 12 月 31 日

單位：新台幣仟元，惟
每股盈餘為元

代 碼		108年度		107年度	
		金 額	%	金 額	%
4000	營業收入（附註四、十六及二三）	\$ 18,161,905	100	\$ 12,819,435	100
5000	營業成本（附註八及二三）	<u>17,787,980</u>	<u>98</u>	<u>12,508,721</u>	<u>98</u>
5900	營業毛利	<u>373,925</u>	<u>2</u>	<u>310,714</u>	<u>2</u>
	營業費用（附註十七及二三）				
6100	推銷費用	51,980	-	46,995	-
6200	管理費用	99,999	1	94,650	1
6300	研究發展費用	<u>16,024</u>	<u>-</u>	<u>15,004</u>	<u>-</u>
6000	營業費用合計	<u>168,003</u>	<u>1</u>	<u>156,649</u>	<u>1</u>
6900	營業淨利	<u>205,922</u>	<u>1</u>	<u>154,065</u>	<u>1</u>
	營業外收入及支出				
7070	採用權益法之子公司損益 份額	(4,682)	-	(20,474)	-
7100	利息收入（附註二三）	9,479	-	6,459	-
7190	其他收入（附註二三）	5,117	-	3,776	-
7210	處分不動產、廠房及設備 利益（附註二三）	-	-	32	-
7230	外幣兌換損失	(7,848)	-	(8,718)	-
7510	利息費用（附註二三）	<u>(164,003)</u>	<u>(1)</u>	<u>(86,103)</u>	<u>(1)</u>
7000	營業外收入及支出合 計	<u>(161,937)</u>	<u>(1)</u>	<u>(105,028)</u>	<u>(1)</u>
7900	稅前淨利	43,985	-	49,037	-
7950	所得稅費用（附註四及十八）	<u>(110)</u>	<u>-</u>	<u>(9,307)</u>	<u>-</u>
8200	本年度淨利	<u>43,875</u>	<u>-</u>	<u>39,730</u>	<u>-</u>

（接次頁）

(承前頁)

代 碼	108年度		107年度	
	金 額	%	金 額	%
	其他綜合損益			
	不重分類至損益之項目			
8311	確定福利計畫之再衡			
	量數 (附註四及			
	十四)			
	(\$ 1,747)	-	(\$ 993)	-
8349	與不重分類至損益之			
	項目相關之所得			
	稅 (附註四及十			
	八)			
	349	-	199	-
8310	(1,398)	-	(794)	-
	後續可能重分類至損益之			
	項目			
8361	國外營運機構財務報			
	表換算之兌換差			
	額 (附註四及十			
	五)			
	(3,060)	-	2,073	-
8399	與可能重分類之項目			
	相關之所得稅			
	(附註四、十五			
	及十八)			
	613	-	(415)	-
8360	(2,447)	-	(1,658)	-
8300	本年度其他綜合損益			
	(稅後淨額)			
	(3,845)	-	864	-
8500	本年度綜合損益總額			
	\$ 40,030	-	\$ 40,594	-
	每股盈餘 (附註十九)			
9750	基 本			
	\$ 0.64		\$ 0.58	
9850	稀 釋			
	\$ 0.64		\$ 0.58	

後附之附註係本個體財務報告之一部分。

董事長：簡剛民



經理人：簡剛民



會計主管：陳美玲





民國 108 年 12 月 31 日

單位：新台幣千元

代碼	普通股	股本	公積	法定盈餘公積	特別盈餘公積	盈餘未分配	其他營運	庫藏股	權益總額
	\$	\$	\$	\$	\$	（待彌補虧損）	之兌換差額	（\$）	\$
A1	754,560	296,800	27,661	2,919	25,488	-	6,605	91,137	958,710
B13	-	-	(25,488)	-	25,488	-	-	-	-
C13	-	(27,532)	-	-	-	-	-	-	(27,532)
D1	-	-	-	-	39,730	-	-	-	39,730
D3	-	-	-	-	(794)	-	1,658	-	864
D5	-	-	-	-	38,936	-	1,658	-	40,594
L3	(34,250)	(5,745)	-	-	-	-	-	39,995	-
Z1	720,310	263,523	2,173	2,919	38,936	-	(4,947)	(51,142)	971,772
B1	-	-	3,973	-	(3,973)	-	-	-	-
B3	-	-	-	2,028	(2,028)	-	-	-	-
B5	-	-	-	-	(27,532)	-	-	-	(27,532)
D1	-	-	-	-	43,875	-	-	-	43,875
D3	-	-	-	-	(1,398)	-	(2,447)	-	(3,845)
D5	-	-	-	-	42,477	-	(2,447)	-	40,030
L3	(32,000)	(19,142)	-	-	-	-	-	51,142	-
M5	-	(17)	-	-	(18)	-	-	-	(35)
Z1	688,310	244,364	6,146	4,947	47,862	-	(7,394)	-	984,235

後附之附註係本個體財務報告之一部分。



董事長：簡副民



經理人：簡副民



會計主管：陳美玲

尚立股份有限公司

個體現金流量表

民國 108 年及 107 年 1 月 1 日至 12 月 31 日

單位：新台幣仟元

代 碼		108年度	107年度
	營業活動之現金流量		
A10000	本年度稅前淨利	\$ 43,985	\$ 49,037
A20010	收益費損項目		
A20100	折舊費用	6,558	2,605
A20200	攤銷費用	751	675
A20900	利息費用	164,003	86,103
A21200	利息收入	(9,479)	(6,459)
A22400	採用權益法之子公司損益份額	4,682	20,474
A22500	處分及報廢不動產、廠房及設備 利益	-	(32)
A30000	營業資產及負債之淨變動數		
A31130	應收票據	(346)	(253)
A31150	應收帳款－非關係人	374,814	(2,504,386)
A31160	應收帳款－關係人	(2,459)	78,978
A31180	其他應收款－非關係人	285,875	(306,899)
A31200	存 貨	174,842	(441,115)
A31240	其他流動資產	(3,854)	(721)
A31990	其他非流動資產	485	485
A32150	應付帳款－非關係人	(57,938)	54,705
A32160	應付帳款－關係人	(727,718)	2,254,719
A32180	其他應付款－非關係人	4,350	8,588
A32190	其他應付款－關係人	(498)	658
A32230	其他流動負債	2,920	(152)
A32240	淨確定福利負債－非流動	832	857
A33000	營運產生之現金	261,805	(702,133)
A33100	收取之利息	9,700	6,670
A33300	支付之利息	(169,531)	(72,898)
A33500	退還(支付)之所得稅	12,424	(822)
AAAA	營業活動之淨現金流入(出)	<u>114,398</u>	<u>(769,183)</u>
	投資活動之現金流量		
B04300	其他應收款－關係人減少(增加)	32,064	(18,705)
B06500	其他金融資產－流動減少(增加)	28,930	(167,726)
B01800	取得採用權益法之投資	(75,553)	(11,742)

(接次頁)

(承前頁)

代 碼		108年度	107年度
B02700	取得不動產、廠房及設備	(\$ 1,104)	(\$ 2,391)
B02800	處分不動產、廠房及設備價款	-	32
B04500	取得無形資產	(346)	(885)
B03800	存出保證金減少	<u>787</u>	<u>58</u>
BBBB	投資活動之淨現金流出	<u>(15,222)</u>	<u>(201,359)</u>
	籌資活動之現金流量		
C00100	短期借款增加	295,357	1,060,396
C04020	租賃負債本金償還	(3,826)	-
C04500	發放現金股利	<u>(27,532)</u>	<u>(27,532)</u>
CCCC	籌資活動之淨現金流入	<u>263,999</u>	<u>1,032,864</u>
EEEE	現金及約當現金淨增加	363,175	62,322
E00100	年初現金及約當現金餘額	<u>138,879</u>	<u>76,557</u>
E00200	年底現金及約當現金餘額	<u>\$ 502,054</u>	<u>\$ 138,879</u>

後附之附註係本個體財務報告之一部分。

董事長：簡剛民



經理人：簡剛民



會計主管：陳美玲



尚立股份有限公司

個體財務報告附註

民國 108 年及 107 年 1 月 1 日至 12 月 31 日

(除另註明外，金額以新台幣仟元為單位)

一、公司沿革

尚立股份有限公司(以下簡稱「本公司」)係於 74 年 4 月設立於台北市。所營主要業務為電子零組件與生產設備代理銷售、技術解決方案整合與行銷、產品製造技術輔導與諮詢、產品通路銷售及行銷與技術售後服務。

本公司股票自 95 年 6 月 6 日起在財團法人中華民國證券櫃檯買賣中心上櫃買賣。

本個體財務報告係以本公司之功能性貨幣新台幣表達。

二、通過財務報告之日期及程序

本個體財務報告於 109 年 3 月 20 日經董事會通過。

三、新發布及修訂準則及解釋之適用

- (一) 首次適用修正後之證券發行人財務報告編製準則及經金融監督管理委員會(以下稱「金管會」)認可並發布生效之國際財務報導準則(IFRS)、國際會計準則(IAS)、解釋(IFRIC)及解釋公告(SIC)(以下稱「IFRSs」)

除下列說明外，本公司適用修正後之證券發行人財務報告編製準則及金管會認可並發布生效之 IFRSs 將不致造成本公司會計政策之重大變動：

1. IFRS 16「租賃」

IFRS 16 規範租賃協議之辨認與出租人及承租人之會計處理，該準則將取代 IAS 17「租賃」及 IFRIC 4「決定一項安排是否包含租賃」等相關解釋。相關會計政策請參閱附註四。

租賃定義

本公司已依 IFRS 16 之租賃定義重評估合約是否係屬租賃。於先前依 IAS 17 及 IFRIC 4 辨認為租賃之部分合約，因未取得主導已辨認資產使用之權利，不符合 IFRS 16 租賃之定義，故改依其他準則規定處理。依 IFRS 16 重新評估符合租賃定義之合約，則依其過渡規定處理。

本公司為承租人

除低價值標的資產租賃及短期租賃選擇按直線基礎認列費用外，其他租賃係於個體資產負債表認列使用權資產及租賃負債。個體綜合損益表係分別表達使用權資產之折舊費用及租賃負債按有效利息法所產生之利息費用。於個體現金流量表中，償付租賃負債之本金金額表達為籌資活動，支付利息部分則列為營業活動。適用 IFRS 16 前，分類為營業租賃之合約係按直線基礎認列費用。營業租賃現金流量於個體現金流量表係表達於營業活動。

本公司選擇修正追溯適用 IFRS 16，不重編比較資訊。

先前依 IAS 17 以營業租賃處理之協議，於 108 年 1 月 1 日租賃負債之衡量係以剩餘租賃給付按該日承租人之增額借款利率折現，使用權資產係以該日之租賃負債金額並調整先前已認列之預付租賃給付金額衡量。所認列之使用權資產均適用 IAS 36 評估減損。

本公司亦適用下列權宜作法：

- (1) 對具有合理類似特性之租賃組合使用單一折現率衡量租賃負債。
- (2) 租賃期間於 108 年 12 月 31 日以前結束之租賃將依短期租賃處理。
- (3) 不將原始直接成本計入 108 年 1 月 1 日之使用權資產衡量中。
- (4) 進行租賃負債之衡量時，對諸如租賃期間之決定將使用後見之明。

本公司於 108 年 1 月 1 日認列租賃負債所適用之增額借款利率加權平均數為 3.28%，該租賃負債金額與 107 年 12 月 31 日不可取消營業租賃之未來最低租賃給付總額之差異說明如下：

107 年 12 月 31 日不可取消營業租賃之未來最低租賃

給付總額	\$ 4,064
減：適用豁免之短期租賃	(848)
108 年 1 月 1 日未折現總額	<u>\$ 3,216</u>
108 年 1 月 1 日租賃負債餘額	<u>\$ 3,114</u>

首次適用 IFRS 16 對 108 年 1 月 1 日各資產、負債及權益項目調整如下：

	108年1月1日 重編前金額	首次適用 之調整	108年1月1日 重編後金額
使用權資產	\$ -	\$ 3,114	\$ 3,114
資產影響	\$ -	\$ 3,114	\$ 3,114
租賃負債—流動	\$ -	\$ 2,312	\$ 2,312
租賃負債—非流動	-	802	802
負債影響	\$ -	\$ 3,114	\$ 3,114

2. IFRIC 23 「所得稅務處理之不確定性」

IFRIC 23 釐清當存有所得稅務處理之不確定性時，本公司須假設稅務機關將可取具所有相關資料進行審查，若判斷其申報之稅務處理很有可能被稅務機關接受，本公司對於課稅所得、課稅基礎、未使用課稅損失、未使用課稅抵減及稅率之決定必須與申報所得稅時所採用之稅務處理一致。若稅務機關並非很有可能接受申報之稅務處理，本公司須採最可能金額或預期值（應採兩者中較能預測不確定性最終結果之方法）評估。若事實及情況改變，本公司須重評估其判斷與估計。

3. 2015-2017 週期之年度改善

2015-2017 週期之年度改善修正 IFRS 3 「企業合併」、IFRS 11 「聯合協議」、IAS 12 「所得稅」及 IAS 23 「借款成本」。其中 IAS 23 之修正係釐清，若特地舉借之借款於相關資產達到預定使用或出售狀態後仍流通在外，該借款負擔之借款成本應納入一般借款之資本化利率計算。

4. IAS 19 之修正 「計畫修正、縮減或清償」

該修正規定，發生計畫修正、縮減或清償時，應以發生時用以再衡量淨確定福利負債（資產）之精算假設來決定該年度剩餘期間之當期服務成本及淨利息。此外，該修正釐清計畫修正、縮減或清償對資產上限相關規定之影響。本公司將推延適用前述修正。

(二) 109 年適用之金管會認可之 IFRSs

新發布 / 修正 / 修訂準則及解釋	IASB 發布之生效日
IFRS 3 之修正 「業務之定義」	2020 年 1 月 1 日 (註 1)
IFRS 9、IAS 39 及 IFRS 7 之修正 「利率指標變革」	2020 年 1 月 1 日 (註 2)
IAS 1 及 IAS 8 之修正 「重大性之定義」	2020 年 1 月 1 日 (註 3)

註 1：收購日在年度報導期間開始於 2020 年 1 月 1 日以後之企業合併及於前述日期以後發生之資產取得適用此項修正。

註 2：2020 年 1 月 1 日以後開始之年度期間追溯適用此項修正。

註 3：2020 年 1 月 1 日以後開始之年度期間推延適用此項修正。

IAS 1 及 IAS 8 之修正 「重大性之定義」

該修正並未修改重大性定義，僅提供較易理解之說明。修改後重大性定義並額外說明，不重大資訊可能將重大資訊模糊化。此外，IAS 1 目前係以「可能影響使用者」作為重大性之門檻，修正後之規定將改以「可被合理預期將影響使用者」作為重大性之門檻。

除上述影響外，截至本個體財務報告通過發布日止，本公司仍持續評估其他準則、解釋之修正對個體財務狀況與個體財務績效之影響，相關影響待評估完成時予以揭露。

(三) IASB 已發布但尚未經金管會認可並發布生效之 IFRSs

新發布 / 修正 / 修訂準則及解釋	IASB 發布之生效日 (註 1)
IFRS 10 及 IAS 28 之修正 「投資者與其關聯企業或合資間之資產出售或投入」	未定
IFRS 17 「保險合約」	2021 年 1 月 1 日
IAS 1 之修正 「將負債分類為流動或非流動」	2022 年 1 月 1 日

註 1：除另註明外，上述新發布 / 修正 / 修訂準則或解釋係於各該日期以後開始之年度報導期間生效。

IAS 1 之修正 「將負債分類為流動或非流動」

該修正係釐清判斷負債是否分類為非流動時，應評估本公司於報導期間結束日是否具有遞延清償期限至報導期間後至少 12 個月之權利。若本公司於報導期間結束日具有該權利，無論本公司是否預期將行使該權利，負債係分類為非流動。該修正並釐清，若本公司須遵循特定條件始具有遞延清償負債之權利，本公司必須於報導期間結束日已遵循特定條件，即使貸款人係於較晚日期測試本公司是否遵循該等條件亦然。

該修正規定，為負債分類之目的，前述清償係指移轉現金、其他經濟資源或本公司之權益工具予交易對方致負債之消滅。惟若負債之條款，可能依交易對方之選擇，以移轉本公司之權益工具而導致其清償，且若該選擇權依 IAS 32「金融工具：表達」之規定係單獨認列於權益，則前述條款並不影響負債之分類。

除上述影響外，截至本個體財務報告通過發布日止，本公司仍持續評估其他準則、解釋之修正對個體財務狀況與個體財務績效之影響，相關影響待評估完成時予以揭露。

四、重大會計政策之彙總說明

(一) 遵循聲明

本個體財務報告係依照證券發行人財務報告編製準則編製。

(二) 編製基礎

除按公允價值衡量之金融工具外，本個體財務報告係依歷史成本基礎編製。

公允價值衡量依照相關輸入值之可觀察程度及重要性分為第 1 等級至第 3 等級：

1. 第 1 等級輸入值：係指於衡量日可取得之相同資產或負債於活絡市場之報價（未經調整）。
2. 第 2 等級輸入值：係指除第 1 等級之報價外，資產或負債直接（亦即價格）或間接（亦即由價格推導而得）之可觀察輸入值。
3. 第 3 等級輸入值：係指資產或負債之不可觀察之輸入值。

本公司於編製個體財務報告時，對投資子公司係採權益法處理。為使本個體財務報告之本年度損益、其他綜合損益及權益與本公司合併財務報告中歸屬於本公司業主之本年度損益、其他綜合損益及權益相同，個體基礎與合併基礎下若干會計處理差異係調整「採用權益法之投資」、「採用權益法之子公司損益份額」暨相關權益項目。

(三) 資產與負債區分流動與非流動之標準

流動資產包括：

1. 主要為交易目的而持有之資產；
2. 預期於資產負債表日後 12 個月內實現之資產；及
3. 現金及約當現金（但不包括於資產負債表日後逾 12 個月用以交換或清償負債而受到限制者）。

流動負債包括：

1. 主要為交易目的而持有之負債；
2. 於資產負債表日後 12 個月內到期清償之負債，以及
3. 不能無條件將清償期限遞延至資產負債表日後至少 12 個月之負債。

非屬上述流動資產或流動負債者，係分類為非流動資產或非流動負債。

(四) 外幣

本公司編製個體財務報告時，以本公司功能性貨幣以外之外幣交易者，依交易日匯率換算為功能性貨幣記錄。

外幣貨幣性項目於每一資產負債表日以收盤匯率換算。因交割貨幣性項目或換算貨幣性項目產生之兌換差額，於發生當期認列於損益。

以公允價值衡量之外幣非貨幣性項目係以決定公允價值當日之匯率換算，所產生之兌換差額列為當期損益，惟屬公允價值變動認列於其他綜合損益者，其產生之兌換差額列於其他綜合損益。

以歷史成本衡量之外幣非貨幣性項目係以交易日之匯率換算，不再重新換算。

於編製個體財務報告時，本公司國外營運機構（包含營運所在國家或使用之貨幣與本公司不同之子公司）之資產及負債以每一資產負債表日匯率換算為新台幣。收益及費損項目係以當期平均匯率換算，所產生之兌換差額列於其他綜合損益。

(五) 存貨

存貨包括商品。存貨係以成本與淨變現價值孰低衡量，比較成本與淨變現價值時除同類別存貨外係以個別項目為基礎。淨變現價值係指在正常情況下之估計售價減除

至完工尚需投入之估計成本及完成出售所需之估計成本後之餘額。存貨成本之計算係採加權平均法。

(六) 投資子公司

本公司採用權益法處理對子公司之投資。

子公司係指本公司具有控制之個體。

權益法下，投資原始依成本認列，取得日後帳面金額係隨本公司所享有之子公司損益及其他綜合損益份額與利潤分配而增減。此外，針對本公司可享有子公司其他權益之變動係按持股比例認列。

當本公司對子公司所有權權益之變動未導致喪失控制者，係作為權益交易處理。投資帳面金額與所支付或收取對價之公允價值間之差額，係直接認列為權益。

當本公司對子公司之損失份額等於或超過其在該子公司之權益（包括權益法下子公司之帳面金額及實質上屬於本公司對該子公司淨投資組成部分之其他長期權益）時，係繼續按持股比例認列損失。

取得成本超過本公司於取得日所享有子公司可辨認資產及負債淨公允價值份額之數額列為商譽，該商譽係包含於該投資之帳面金額且不得攤銷；本公司於取得日所享有子公司可辨認資產及負債淨公允價值份額超過取得成本之數額列為當期收益。

本公司評估減損時，係以財務報告整體考量現金產生單位並比較其可回收金額與帳面金額。嗣後若資產可回收金額增加時，將減損損失之迴轉認列為利益，惟資產於減損損失迴轉後之帳面金額，不得超過該項資產在未認列減損損失之情況下，減除應提列攤銷後之帳面金額。歸屬於商譽之減損損失不得於後續期間迴轉。

當喪失對子公司控制時，本公司係按喪失控制日之公允價值衡量其對前子公司之剩餘投資，剩餘投資之公允價值及任何處分價款與喪失控制當日之投資帳面金額之差額，列入當期損益。此外，於其他綜合損益中所認列與該子公司有關之所有金額，其會計處理係與本公司直接處分相關資產或負債所必須遵循之基礎相同。

本公司與子公司之順流交易未實現損益於個體財務報告予以銷除。本公司與子公司之逆流及側流交易所產生之損益，僅在與本公司對子公司權益無關之範圍內，認列於個體財務報告。

(七) 不動產、廠房及設備

不動產、廠房及設備係以成本認列，後續以成本減除累計折舊及累計減損後之金額衡量。

不動產、廠房及設備於耐用年限內按直線基礎，對每一重大部分單獨提列折舊。若租賃期間較耐用年限短者，則於租賃期間內提列折舊。本公司至少於每一年度結束日對估計耐用年限、殘值及折舊方法進行檢視。並推延適用會計估計變動之影響。

不動產、廠房及設備除列時，淨處分價款與該資產帳面金額間之差額係認列於損益。

(八) 無形資產

單獨取得之有限耐用年限無形資產原始以成本衡量，後續係以成本減除累計攤銷及累計減損後之金額衡量。無形資產於耐用年限內按直線基礎進行攤銷，並且至少於每一年度結束日對估計耐用年限、殘值及攤銷方法進行檢視，並推延適用會計估計變動之影響。

無形資產除列時，淨處分價款與該資產帳面金額間之差額係認列於當期損益。

(九) 有形及無形資產之減損

本公司於每一資產負債表日評估是否有任何跡象顯示有形及無形資產可能已減損。若有任一減損跡象存在，則估計該資產之可回收金額。倘無法估計個別資產之可回收金額，本公司估計該資產所屬現金產生單位之可回收金額。共用資產係依合理一致基礎分攤至最小現金產生單位群組。

針對非確定耐用年限及尚未可供使用之無形資產，至少每年及有減損跡象時進行減損測試。

可回收金額為公允價值減出售成本與其使用價值之較高者。個別資產或現金產生單位之可回收金額若低於其帳面金額時，將該資產或現金產生單位之帳面金額調減至其可回收金額，減損損失係認列於損益。

當減損損失於後續迴轉時，該資產或現金產生單位之帳面金額調增至修訂後之可回收金額，惟增加後之帳面金額以不超過該資產或現金產生單位若未於以前年度認列減損損失時所決定之帳面金額（減除攤銷或折舊）。減損損失之迴轉係認列於損益。

(十) 金融工具

金融資產與金融負債於本公司成為該工具合約條款之一方時認列於個體資產負債表。

原始認列金融資產與金融負債時，若金融資產或金融負債非屬透過損益按公允價值衡量者，係按公允價值加計直接可歸屬於取得或發行金融資產或金融負債之交易成本衡量。直接可歸屬於取得或發行透過損益按公允價值衡量之金融資產或金融負債之交易成本，則立即認列為損益。

1. 金融資產

金融資產之慣例交易係採交易日會計認列及除列。

(1) 衡量種類

本公司所持有之金融資產種類為透過損益按公允價值衡量之金融資產與按攤銷後成本衡量之金融資產。

A. 透過損益按公允價值衡量之金融資產

透過損益按公允價值衡量之金融資產包括強制透過損益按公允價值衡量及指定為透過損益按公允價值衡量之金融資產。強制透過損益按公允價值衡量之金融資產包括本公司未指定透過其他綜合損益按公允價值衡量之權益工具投資，及不符合分類為按攤銷後成本衡量或透過其他綜合損益按公允價值衡量之債務工具投資。

透過損益按公允價值衡量之金融資產係按公允價值衡量，其再衡量產生之利益或損失係認列於損益。

B. 按攤銷後成本衡量之金融資產

本公司投資金融資產若同時符合下列兩條件，則分類為按攤銷後成本衡量之金融資產：

- a. 係於某經營模式下持有，該模式之目的係持有金融資產以收取合約現金流量；及
- b. 合約條款產生特定日期之現金流量，該等現金流量完全為支付本金及流通在外本金金額之利息。

按攤銷後成本衡量之金融資產（包括現金及約當現金、按攤銷後成本衡量之應收帳款與其他金融資產—流動等）於原始認列後，係以有效利息法決定之總帳面金額減除任何減損損失之攤銷後成本衡量，任何外幣兌換損益則認列於損益。

除下列兩種情況外，利息收入係以有效利率乘以金融資產總帳面金額計算：

- a. 購入或創始之信用減損金融資產，利息收入係以信用調整後有效利率乘以金融資產攤銷後成本計算。
- b. 非屬購入或創始之信用減損，但後續變成信用減損之金融資產，應自信用減損後之次一報導期間起以有效利率乘以金融資產攤銷後成本計算利息收入。

信用減損金融資產係指發行人或債務人已發生重大財務困難、違約、債務人很有可能聲請破產或其他財務重整或由於財務困難而使金融資產之活絡市場消失。

約當現金包括自取得日起3個月內、高度流動性、可隨時轉換成定額現金且價值變動風險甚小之定期存款，係用於滿足短期現金承諾。

(2) 金融資產之減損

本公司於每一資產負債表日按預期信用損失評估按攤銷後成本衡量之金融資產（含應收帳款）之減損損失。

應收帳款按存續期間預期信用損失認列備抵損失。其他金融資產係先評估自原始認列後信用風險是否顯著增加，若未顯著增加，則按12個月預期信用損失認列備抵損失，若已顯著增加，則按存續期間預期信用損失認列備抵損失。

預期信用損失係以發生違約之風險作為權重之加權平均信用損失。12個月預期信用損失係代表金融工具於報導日後12個月內可能違約事項所產生之預期信用損失，存續期間預期信用損失則代表金融工具於預期存續期間所有可能違約事項產生之預期信用損失。

本公司為內部信用風險管理目的，在不考量所持有擔保品之前提下，判定下列情況代表金融資產已發生違約：

- A. 有內部或外部資訊顯示債務人已不可能清償債務。
- B. 已逾期之金融資產，除非有合理且可佐證之資訊顯示延後之違約基準更為適當。

所有金融資產之減損損失係藉由備抵帳戶調降其帳面金額。

(3) 金融資產之除列

本公司僅於對來自金融資產現金流量之合約權利失效，或已移轉金融資產且該資產所有權之幾乎所有風險及報酬已移轉予其他企業時，始將金融資產除列。

按攤銷後成本衡量之金融資產整體除列時，其帳面金額與所收取對價間之差額係認列於損益。

2. 金融負債

(1) 後續衡量

所有金融負債係以有效利息法按攤銷後成本衡量。

(2) 金融負債之除列

除列金融負債時，其帳面金額與所支付對價（包含任何所移轉之非現金資產或承擔之負債）間之差額認列為損益。

(十一) 負債準備

認列為負債準備之金額係考量義務之風險及不確定性，而為資產負債表日清償義務所需支出之最佳估計。負債準備係以清償義務之估計現金流量折現值衡量。

(十二) 收入認列

本公司於客戶合約辨認履約義務後，將交易價格分攤至各履約義務，並於滿足各履約義務時認列收入。

1. 商品銷貨收入

商品銷貨收入來自代理銷售半導體、電子零組件、工廠自動化設備等產品之銷售。銷售商品係於滿足合約各履約義務時或客戶對商品已取得控制及使用之權利並承擔商品陳舊過時風險時，本公司於該時點認列收入及應收帳款。

去料加工時，加工產品所有權之控制並未移轉，是以去料時不認列收入。

2. 勞務收入

勞務收入係於勞務提供時認列。依合約提供勞務所產生之收入，係按合約完成程度予以認列。合約約定客戶係於安裝完成後付款，故本公司於提供服務時係認列合約資產，待安裝完成時轉列應收帳款。

(十三) 租賃

108年

本公司於合約成立日評估合約是否係屬（或包含）租賃。

本公司為承租人

除適用認列豁免之低價值標的資產租賃及短期租賃之租賃給付係按直線基礎於租賃期間內認列為費用外，其他租賃皆於租賃開始日認列使用權資產及租賃負債。

使用權資產原始按成本（包含租賃負債之原始衡量金額、租賃開始日前支付之租賃給付減除收取之租賃誘因、原始直接成本及復原標的資產之估計成本）衡量，後續按成本減除累計折舊及累計減損後之金額衡量，並調整租賃負債之再衡量數。使用權資產係單獨表達於個體資產負債表。

使用權資產採直線基礎自租賃開始日起至耐用年限屆滿時或租賃期間屆滿時兩者之較早者提列折舊。

租賃負債原始按租賃給付（包含固定給付、實質固定給付、取決於指數或費率之變動租賃給付、殘值保證下承租人預期支付之金額、合理確信將行使之購買選擇權之行使價格，及已反映於租賃期間之租賃終止罰款，減除收取之租賃誘因）之現值衡量。若租賃隱含利率容易確定，租賃給付使用該利率折現。若該利率並非容易確定，則使用承租人增額借款利率。

後續，租賃負債採有效利息法按攤銷後成本基礎衡量，且利息費用係於租賃期間分攤。若租賃期間、殘值保證下預期支付金額、標的資產購買選擇權之評估或用於決定租賃給付之指數或費率變動導致未來租賃給付有變動，本公司再衡量租賃負債，並

相對調整使用權資產，惟若使用權資產之帳面金額已減至零，則剩餘之再衡量金額認列於損益中。租賃負債係單獨表達於個體資產負債表。

租賃協議中非取決於指數或費率之變動租金於發生當期認列為費用。

107年

當租賃條款係移轉附屬於資產所有權之幾乎所有風險與報酬予承租人，則將其分類為融資租賃。所有其他租賃則分類為營業租賃。

本公司為承租人

營業租賃給付係按直線基礎於租賃期間內認列為費用。營業租賃下，或有租金於發生當期認列為費用。

(十四) 員工福利

1. 短期員工福利

短期員工福利相關負債係以換取員工服務而預期支付之非折現金額衡量。

2. 退職後福利

確定提撥退休計畫之退休金係於員工提供服務期間將應提撥之退休金數額認列為費用。

確定福利退休計畫之確定福利成本（含服務成本、淨利息及再衡量數）係採預計單位福利法精算。服務成本（含當期服務成本）及淨確定福利負債（資產）淨利息於發生時認列為員工福利費用。再衡量數（含精算損益及扣除利息後之計畫資產報酬）於發生時認列於其他綜合損益並列入保留盈餘，後續期間不重分類至損益。

淨確定福利負債（資產）係確定福利退休計畫之提撥短絀（剩餘）。淨確定福利資產不得超過從該計畫退還提撥金或可減少未來提撥金之現值。

3. 其他長期員工福利

其他長期員工福利與確定福利退休計畫之會計處理相同，惟相關再衡量數係認列於損益。

4. 離職福利

本公司於不再能撤銷離職福利之要約或認列相關重組成本時（孰早者）認列離職福利負債。

(十五) 所得稅

所得稅費用係當期所得稅及遞延所得稅之總和。

1. 當期所得稅

依我國所得稅法規定計算之未分配盈餘加徵所得稅，係於股東會決議年度認列。

以前年度應付所得稅之調整，列入當期所得稅。

2. 遞延所得稅

遞延所得稅係依帳載資產及負債帳面金額與計算課稅所得之課稅基礎二者所產生之暫時性差異計算。

遞延所得稅負債一般係就所有應課稅暫時性差異予以認列，而遞延所得稅資產則於很有可能具有課稅所得以供可減除暫時性差異及虧損扣抵所產生之所得稅抵減使用時認列。

與投資子公司相關之應課稅暫時性差異皆認列遞延所得稅負債，惟本公司若可控制暫時性差異迴轉之時點，且該暫時性差異很有可能於可預見之未來不會迴轉者除外。與此類投資有關之可減除暫時性差異，僅於其很有可能具有足夠課稅所得用以實現暫時性差異，且於可預見之未來預期將迴轉的範圍內，予以認列遞延所得稅資產。

遞延所得稅資產之帳面金額於每一資產負債表日予以重新檢視，並針對已不再很有可能具有足夠之課稅所得以供其回收所有或部分資產者，調減帳面金額。原未認列為遞延所得稅資產者，亦於每一資產負債表日予以重新檢視，並在未來很有可能產生課稅所得以供其回收所有或部分資產者，調增帳面金額。

遞延所得稅資產及負債係以預期負債清償或資產實現當期之稅率衡量，該稅率係以資產負債表日已立法或已實質性立法之稅率及稅法為基礎。遞延所得稅負債及資產之衡量係反映本公司於資產負債表日預期回收或清償其資產及負債帳面金額之方式所產生之租稅後果。

3. 當期及遞延所得稅

當期及遞延所得稅係認列於損益，惟與認列於其他綜合損益或直接計入權益之項目相關之當期及遞延所得稅係分別認列於其他綜合損益或直接計入權益。

五、重大會計判斷、估計及假設不確定性之主要來源

本公司於採用會計政策時，對於不易自其他來源取得相關資訊者，管理階層必須基於歷史經驗及其他攸關之因素作出相關之判斷、估計及假設。實際結果可能與估計有所不同。

管理階層將對估計與基本假設持續檢視。若估計之修正僅影響當期，則於修正當期認列；若會計估計之修正同時影響當期及未來期間，則於修正當期及未來期間認列。

六、現金及約當現金

	108年12月31日	107年12月31日
庫存現金及週轉金	\$ 401	\$ 329
銀行支票存款	1,477	1,569
銀行活期存款	<u>500,176</u>	<u>136,981</u>
	<u>\$ 502,054</u>	<u>\$ 138,879</u>

(一) 銀行存款於資產負債表日之利率區間如下(除支票存款利率 0%):

	108年12月31日	107年12月31日
銀行活期存款	0.001%-0.35%	0.001%-0.48%

(二) 本公司另有銀行存款因下列用途已重分類至其他科目:

用	途	108年12月31日	107年12月31日
其他金融資產—流動			
質押定期存款	供銀行短期借款授信	\$ 226,825	\$ 297,214
	額度擔保		
受限制銀行存款	備償專戶	<u>830,654</u>	<u>789,195</u>
		<u>\$ 1,057,479</u>	<u>\$ 1,086,409</u>

七、應收票據、應收帳款及其他應收款

	108年12月31日	107年12月31日
<u>應收票據</u>		
按攤銷後成本衡量		
總帳面金額	\$ 916	\$ 570
減：備抵損失	-	-
	<u>\$ 916</u>	<u>\$ 570</u>
<u>應收帳款</u>		
按攤銷後成本衡量		
總帳面金額	\$ 2,695,152	\$ 450,088
減：備抵損失	(<u>77</u>)	(<u>77</u>)
	2,695,075	450,011
透過損益按公允價值衡量	-	<u>2,619,878</u>
	<u>\$ 2,695,075</u>	<u>\$ 3,069,889</u>
<u>應收帳款—關係人</u>		
按攤銷後成本衡量		
總帳面金額(附註二三)	<u>\$ 47,129</u>	<u>\$ 44,670</u>
<u>催收款</u>		
催收款	\$ 6,588	\$ 6,588
減：備抵損失	(<u>6,588</u>)	(<u>6,588</u>)
	<u>\$ -</u>	<u>\$ -</u>
<u>其他應收款</u>		
讓售應收帳款(附註二二)	\$ 79,692	\$ 369,272
應收營業稅退稅款	5,673	1,968
其他	<u>137</u>	<u>294</u>

\$ 85,502

\$ 371,534

其他應收款－關係人（附註

二三）

資金貸與
其他

\$ 5,000

\$ 37,072

22

78

\$ 5,022

\$ 37,150

(一) 按攤銷後成本衡量之應收帳款

本公司為確保應收帳款之收回，預防呆帳發生，於交易前詳實衡量客戶信用狀況，設定適當授信額度，以為信用交易放帳之依據。並藉由客戶信用管理，發掘潛在優良客戶，促進銷售擴展業務。

新設定客戶信用額度時，依本公司信用額度管理辦法辦理，詳細評估客戶財務狀況及營運情形，並蒐集客戶交易資料及其他相關資料，分析客戶資料的可靠性，依項目評估客戶之信用狀況，並依本公司政策、考量策略需求等因素，建議給予客戶適當之信用額度。

本公司對商品銷售之平均授信期間為 60~150 天，於決定應收帳款可收回性時，本公司考量應收帳款自原始授信日至報導期間結束日信用品質之任何改變。本公司對於新交易之客戶將先審查信用評等，並於必要情形下取得足額之擔保以減輕因拖欠所產生財務損失之風險。本公司將使用其他公開可得之財務資訊及歷史交易記錄對主要客戶予以評等。本公司持續監督信用暴險及交易對方之信用等級，透過複核及核准之交易對方信用額度以管理信用暴險。此外，本公司於資產負債表日會逐一複核應收款項之可回收金額以確保無法回收之應收款項已提列適當減損損失。據此，本公司管理階層認為本公司之信用風險已顯著減少。

本公司參考歷史經驗、考量個別客戶財務狀況及所處產業、競爭優勢與展望，將個別客戶區分為不同風險群組並依各群組之預期損失率認列備抵損失。

若有證據顯示交易對方面臨嚴重財務困難且本公司無法合理預期可回收金額，本公司直接沖銷相關應收帳款，惟仍會持續追索活動，因追索回收之金額則認列於損益。

本公司依準備矩陣衡量應收帳款之備抵損失如下（係以立帳日為基準評估）：

108 年 12 月 31 日

	0 ~ 60 天	61 ~ 90 天	91 ~ 120 天	120 ~ 181 天	181 天以上	合 計
預期信用損失率	0%	0%~1%	0%~3%	0%~5%	5%~100%	
總帳面金額	\$ 1,746,027	\$ 79,811	\$ 896,200	\$ 20,243	\$ -	\$ 2,742,281
備抵損失（存續期間 預期信用損失）	-	-	-	(77)	-	(77)
攤銷後成本	<u>\$ 1,746,027</u>	<u>\$ 79,811</u>	<u>\$ 896,200</u>	<u>\$ 20,166</u>	<u>\$ -</u>	<u>\$ 2,742,204</u>

107 年 12 月 31 日

	0 ~ 60 天	61 ~ 90 天	91 ~ 120 天	120 ~ 181 天	181 天以上	合 計
預期信用損失率	0%	0%~1%	0%~3%	0%~5%	5%~100%	
總帳面金額	\$ 297,012	\$ 161,345	\$ 30,724	\$ 5,677	\$ -	\$ 494,758
備抵損失（存續期間 預期信用損失）	-	-	-	(77)	-	(77)
攤銷後成本	<u>\$ 297,012</u>	<u>\$ 161,345</u>	<u>\$ 30,724</u>	<u>\$ 5,600</u>	<u>\$ -</u>	<u>\$ 494,681</u>

應收帳款備抵損失之變動資訊如下：

	108年度	107年度
期初餘額	<u>\$ 77</u>	<u>\$ 77</u>
期末餘額	<u>\$ 77</u>	<u>\$ 77</u>

(二) 透過損益按公允價值衡量之應收帳款

本公司針對部分客戶之應收帳款，將以無追索權之方式讓售予銀行，且於讓售時將移轉應收帳款之幾乎所有風險及報酬，並自資產負債表除列。本公司管理此類應收帳款之經營模式，並非以收取合約現金流量為目的或藉由收取合約現金流量及出售金融資產達成目的，故此類應收帳款係透過損益按公允價值衡量。

催收款帳列其他非流動資產項下。截至 108 年及 107 年 12 月 31 日止，已進行清算或處於重大財務困難之個別催收款，金額皆為 6,588 仟元。本公司已進行法律程序催收，並提列足額備抵損失。

本公司對該等應收帳款並未持有任何擔保品。

本公司讓售應收帳款之金額與相關條款，請參閱附註二二。

八、存貨

	108年12月31日	107年12月31日
商 品	<u>\$ 425,268</u>	<u>\$ 600,110</u>

108及107年度與存貨相關之銷貨成本分別為17,787,980仟元及12,508,721仟元。

九、採用權益法之投資

投資子公司

	108年12月31日	107年12月31日
非上市(櫃)公司		
尚立科技(薩摩亞)股份有限公司	\$ 130,161	\$ 88,744
尚茂智能科技股份有限公司	<u>4,346</u>	<u>(22,013)</u>
	134,507	66,731
加：長期投資貸餘轉列其他非流動負債		
債	<u>-</u>	<u>22,013</u>
	<u>\$ 134,507</u>	<u>\$ 88,744</u>

本公司於資產負債表日對子公司之所有權權益及表決權百分比如下：

	108年12月31日	107年12月31日
尚立科技(薩摩亞)股份有限公司	100.00%	100.00%
尚茂智能科技股份有限公司	99.99%	99.87%

本公司間接持有之投資子公司明細，請參閱附註二六。

108及107年度採用權益法之子公司之損益及其他綜合損益份額，係依據各子公司同期間經會計師查核之財務報告認列。

十、不動產、廠房及設備

	土 地	房屋及建築	機器設備	運輸設備	辦公設備	租賃改良	其他設備	合 計
成 本								
108年1月1日餘額	\$ 55,647	\$ 58,178	\$ 2,090	\$ 2,690	\$ 5,116	\$ 5,248	\$ 1,752	\$ 130,721
增 添	-	-	-	-	1,063	-	41	1,104
108年12月31日餘額	<u>\$ 55,647</u>	<u>\$ 58,178</u>	<u>\$ 2,090</u>	<u>\$ 2,690</u>	<u>\$ 6,179</u>	<u>\$ 5,248</u>	<u>\$ 1,793</u>	<u>\$ 131,825</u>
累計折舊及減損								
108年1月1日餘額	\$ -	\$ 20,809	\$ 1,754	\$ 2,222	\$ 3,430	\$ 5,248	\$ 464	\$ 33,927
折舊費用	-	1,140	152	113	944	-	340	2,689
108年12月31日餘額	<u>\$ -</u>	<u>\$ 21,949</u>	<u>\$ 1,906</u>	<u>\$ 2,335</u>	<u>\$ 4,374</u>	<u>\$ 5,248</u>	<u>\$ 804</u>	<u>\$ 36,616</u>
108年12月31日淨額	<u>\$ 55,647</u>	<u>\$ 36,229</u>	<u>\$ 184</u>	<u>\$ 355</u>	<u>\$ 1,805</u>	<u>\$ -</u>	<u>\$ 989</u>	<u>\$ 95,209</u>
成 本								
107年1月1日餘額	\$ 55,647	\$ 58,178	\$ 2,120	\$ 2,690	\$ 3,686	\$ 5,248	\$ 953	\$ 128,522
增 添	-	-	162	-	1,430	-	799	2,391
處 分	-	-	(192)	-	-	-	-	(192)
107年12月31日餘額	<u>\$ 55,647</u>	<u>\$ 58,178</u>	<u>\$ 2,090</u>	<u>\$ 2,690</u>	<u>\$ 5,116</u>	<u>\$ 5,248</u>	<u>\$ 1,752</u>	<u>\$ 130,721</u>
累計折舊及減損								
107年1月1日餘額	\$ -	\$ 19,668	\$ 1,694	\$ 2,110	\$ 2,583	\$ 5,248	\$ 211	\$ 31,514
折舊費用	-	1,141	252	112	847	-	253	2,605
處 分	-	-	(192)	-	-	-	-	(192)
107年12月31日餘額	<u>\$ -</u>	<u>\$ 20,809</u>	<u>\$ 1,754</u>	<u>\$ 2,222</u>	<u>\$ 3,430</u>	<u>\$ 5,248</u>	<u>\$ 464</u>	<u>\$ 33,927</u>
107年12月31日淨額	<u>\$ 55,647</u>	<u>\$ 37,369</u>	<u>\$ 336</u>	<u>\$ 468</u>	<u>\$ 1,686</u>	<u>\$ -</u>	<u>\$ 1,288</u>	<u>\$ 96,794</u>

本公司之不動產、廠房及設備係以直線基礎按下列耐用年數計提折舊：

房屋及建築	50年
機器設備	5年
運輸設備	5年
辦公設備	3至5年
租賃改良	3年
其他設備	5年

本公司設定質押作為借款擔保之不動產、廠房及設備金額，請參閱附註二四。

十一、租賃協議

(一) 使用權資產 - 108年

	<u>108年12月31日</u>	
使用權資產帳面金額		
建築物	\$ 6,126	
運輸設備	<u>65</u>	
	<u>\$ 6,191</u>	
	<u>108年度</u>	
使用權資產之增添	\$ 6,946	
使用權資產之折舊費用		
建築物	\$ 3,089	
運輸設備	<u>780</u>	
	<u>\$ 3,869</u>	
 (二) 租賃負債－108年		
	<u>108年12月31日</u>	
租賃負債帳面金額		
流動	\$ 3,093	
非流動	<u>\$ 3,141</u>	
 租賃負債之折現率區間如下：		
	<u>108年12月31日</u>	
建築物	2.62%~4.75%	
運輸設備	2.62%	
 (三) 其他租賃資訊		
<u>108年</u>		
短期租賃費用	<u>\$ 1,598</u>	
租賃之現金流出總額	<u>(\$ 5,602)</u>	
本公司選擇對符合短期租賃之資產租賃適用認列之豁免，不對該等租賃認列相關使用權資產及租賃負債。		
<u>107年</u>		
營業租賃係承租辦公室，租賃期間為1至2年。於租賃期間終止時，本公司對租賃辦公室並無優惠承購權。		
不可取消營業租賃之未來最低租賃給付總額如下：		
	<u>107年12月31日</u>	
不超過1年	\$ 3,240	
1~5年	<u>824</u>	
	<u>\$ 4,064</u>	
 十二、 <u>借 款</u>		
<u>短期借款</u>		
	<u>108年12月31日</u>	<u>107年12月31日</u>
<u>擔保借款</u>		
—銀行借款(1)	\$ 2,069,203	\$ 1,645,579
—出口後融資(2)	-	68,267
<u>無擔保借款</u>		
—信用額度借款(3)	-	60,000
	<u>\$ 2,069,203</u>	<u>\$ 1,773,846</u>
 (1) 銀行週轉性借款係以本公司部分資產擔保（請參閱附註二四），借款之利率於108年及107年12月31日分別為2.70%~3.24%及3.53%~4.45%。		
 (2) 出口後融資係以本公司部分應收帳款擔保（請參閱附註二四），借款之利率於107年12月31日為4.11%。		
 (3) 信用額度借款之利率於107年12月31日為2%。		
 十三、 <u>應付票據及應付帳款</u>		
	<u>108年12月31日</u>	<u>107年12月31日</u>

應付帳款—非關係人 \$ 262,290 \$ 320,228

應付帳款—關係人 (附註二三) \$ 1,713,403 \$ 2,441,121

本公司自供應商購買商品之平均賒帳期間為月結 45~60 天。本公司依月資金預算作業辦法辦理，以確保所有應付款於預先約定之信用期限內償還。

十四、退職後福利計畫

(一) 確定提撥計畫

本公司所適用「勞工退休金條例」之退休金制度，係屬政府管理之確定提撥退休計畫，依員工每月薪資 6% 提撥退休金至勞工保險局之個人專戶。

本公司於 108 及 107 年度依照確定提撥計畫中明定比例應提撥之金額已分別於個體綜合損益表認列費用 2,335 仟元及 2,263 仟元。

(二) 確定福利計畫

本公司依我國「勞動基準法」之退休金制度係屬政府管理之確定福利退休計畫。員工退休金之支付，係根據服務年資及核准退休日前 6 個月平均工資計算。本公司按員工每月薪資總額 2% 提撥員工退休基金，交由勞工退休準備金監督委員會以該委員會名義存入台灣銀行之專戶。年度終了前，若估算專戶餘額不足給付次一年度內預估達到退休條件之勞工，則於次年度 3 月底前一次提撥其差額。

該專戶係委託勞動部勞動基金運用局管理，本公司並無影響投資管理策略之權利。

列入資產負債表之確定福利計畫金額列示如下：

	<u>108年12月31日</u>	<u>107年12月31日</u>
確定福利義務現值	\$ 41,683	\$ 38,342
計畫資產公允價值	(<u>9,338</u>)	(<u>8,576</u>)
淨確定福利負債	<u>\$ 32,345</u>	<u>\$ 29,766</u>

淨確定福利負債 (資產) 變動如下：

	確 定 福 利 義 務 現 值	計 畫 資 產 公 允 價 值	淨 確 定 福 利 負 債 (資 產)
107 年 1 月 1 日	\$ 35,805	(\$ 7,889)	\$ 27,916
服務成本			
當期服務成本	848	-	848
利息費用 (收入)	<u>492</u>	(<u>111</u>)	<u>381</u>
認列於損益	<u>1,340</u>	(<u>111</u>)	<u>1,229</u>
再衡量數			
精算損失—人口統計			
假設變動	128	-	128
精算損失—財務假設			
變動	1,125	-	1,125
精算損失—經驗調整	(<u>56</u>)	(<u>204</u>)	(<u>260</u>)
認列於其他綜合損益	<u>1,197</u>	(<u>204</u>)	<u>993</u>
雇主提撥	<u>-</u>	(<u>372</u>)	(<u>372</u>)
107 年 12 月 31 日	38,342	(8,576)	29,766
服務成本			
當期服務成本	878	-	878
利息費用 (收入)	<u>431</u>	(<u>98</u>)	<u>333</u>
認列於損益	<u>1,309</u>	(<u>98</u>)	<u>1,211</u>
再衡量數			
精算損失—人口統計			
假設變動	99	-	99
精算損失—財務假設			
變動	1,705	-	1,705
精算損失—經驗調整	228	(<u>285</u>)	(<u>57</u>)
認列於其他綜合損益	<u>2,032</u>	(<u>285</u>)	<u>1,747</u>
雇主提撥	<u>-</u>	(<u>379</u>)	(<u>379</u>)
108 年 12 月 31 日	<u>\$ 41,683</u>	(<u>\$ 9,338</u>)	<u>\$ 32,345</u>

確定福利計畫認列於損益之金額依功能別彙總如下：

	108年度	107年度
營業費用	<u>\$ 1,211</u>	<u>\$ 1,229</u>

本公司因「勞動基準法」之退休金制度暴露於下列風險：

1. 投資風險：勞動部勞動基金運用局透過自行運用及委託經營方式，將勞工退休基金分別投資於國內（外）權益證券與債務證券及銀行存款等標的，惟本公司之計畫資產得分配金額係以不低於當地銀行2年定期存款利率計算而得之收益。
2. 利率風險：政府公債之利率下降將使確定福利義務現值增加，惟計畫資產之債務投資報酬亦會隨之增加，兩者對淨確定福利負債之影響具有部分抵銷之效果。
3. 薪資風險：確定福利義務現值之計算係參考計畫成員之未來薪資。因此計畫成員薪資之增加將使確定福利義務現值增加。

本公司之計畫資產及確定福利義務現值，係由合格精算師進行精算。衡量日之重大假設列示如下：

	衡 量 日	108年12月31日	107年12月31日
折現率		0.75%	1.125%
薪資預期增加率		2.75%	2.750%

若重大精算假設分別發生合理可能之變動，在所有其他假設維持不變之情況下，將使確定福利義務現值增加（減少）之金額如下：

	108年12月31日	107年12月31日
折現率		
增加 0.25%	(\$ 1,147)	(\$ 1,126)
減少 0.25%	<u>\$ 1,189</u>	<u>\$ 1,169</u>
薪資預期增加率		
增加 0.25%	<u>\$ 1,146</u>	<u>\$ 1,131</u>
減少 0.25%	(\$ 1,111)	(\$ 1,095)

由於精算假設可能彼此相關，僅單一假設變動之可能性不大，故上述敏感度分析可能無法反映確定福利義務現值實際變動情形。

	108年12月31日	107年12月31日
預期1年內提撥金額	<u>\$ 385</u>	<u>\$ 375</u>
確定福利義務平均到期期間	11.2年	12年

十五、權益

(一) 股本 普通股

	108年12月31日	107年12月31日
額定股數（仟股）	<u>100,000</u>	<u>100,000</u>
額定股本	<u>\$ 1,000,000</u>	<u>\$ 1,000,000</u>
已發行且已收足股款之股數（仟股）	<u>68,831</u>	<u>72,031</u>
已發行股本	<u>\$ 688,310</u>	<u>\$ 720,310</u>

本公司已發行之普通股每股面額為10元，每股享有一表決權及收取股利之權利。

本公司107年1月1日實收資本額為754,560仟元，分為75,456仟股，每股面額10元，均為普通股。

本公司分別於108年8月及107年11月辦理註銷庫藏股3,200仟股及3,425仟股，截至108年及107年12月31日實收資本額分別為688,310仟元及720,310仟元，分為68,831仟股及72,031仟股，每股面額10元，均為普通股。

(二) 資本公積

	108年12月31日	107年12月31日
得用以彌補虧損、發放現金或撥		

充股本(1)		
股票發行溢價	\$ 219,012	\$ 229,194
合併溢額	13,233	13,848
庫藏股票交易	7,088	15,433
僅得用以彌補虧損		
已失效員工認股權	5,031	5,031
認列對子公司所有權權益		
變動數(2)	-	17
	<u>\$ 244,364</u>	<u>\$ 263,523</u>

(1) 此類資本公積得用以彌補虧損，亦得於公司無虧損時，用以發放現金股利或撥充股本，惟撥充股本時每年以實收股本之一定比率為限。

(2) 此類資本公積係本公司未實際取得或處分子公司股權時，因子公司權益變動認列之權益交易影響數，或本公司採權益法認列子公司資本公積之調整數。

(二) 保留盈餘及股利政策

1. 依本公司章程之盈餘分派政策規定，每年決算時如有盈餘，應先彌補累積虧損，依法提撥 10% 為法定盈餘公積，但法定盈餘公積累積已達實收資本總額時，不在此限。次依法令或主管機關規定提撥或迴轉特別盈餘公積。如尚有餘額，併同累積未分配盈餘，由董事會擬具盈餘分配議案，提請股東會決議分派股東股息紅利。本公司章程規定之員工酬勞及董監事酬勞分派政策，請參閱附註十七。

本公司股利政策係考量未來發展計劃及產業環境變化，並兼顧股東權益等因素，擬具股利分派方案。每年就可供分配盈餘提撥不低於 50% 分配股東股利，惟累積可供分配盈餘低於實收股本 20% 時，得不予分配；分配股東股利時，現金股利不低於股利總額之 10%。

2. 本公司依金管證發字第 1010012865 號函、金管證發字第 1010047490 號函、金管證發字第 1030006415 號及「採用國際財務報導準則 (IFRSs) 後，提列特別盈餘公積之適用疑義問答」規定提列及迴轉特別盈餘公積。

3. 本公司應依稅後餘額提撥 10% 為法定盈餘公積，但法定盈餘公積已達公司實收股本總額時，不在此限。法定盈餘公積得用以彌補虧損。公司無虧損時，法定盈餘公積超過實收股本總額 25% 之部分除得撥充股本外，尚得以現金分配。

4. 本公司分別於 108 年 6 月 14 日及 107 年 6 月 15 日舉行股東常會，分別決議通過 107 及 106 年度盈餘分配案及盈虧撥補案如下。

	盈餘分配案 / 盈虧撥補案		每股股利 (元)	
	107年度	106年度	107年度	106年度
法定盈餘公積	\$ 3,973	\$ -	\$ -	\$ -
特別盈餘公積	2,028	-	-	-
現金股利	27,532	-	0.4	-
法定盈餘公積				
彌補虧損	-	25,488	-	-

本公司於 107 年 6 月 15 日決議另以資本公積 27,532 仟元分配現金股利。

本公司 109 年 3 月 20 日董事會擬議 108 年度盈餘分配案及每股股利如下，另以資本公積 129 仟元分配現金股利。

	盈餘分配案	每股股利 (元)
法定盈餘公積	\$ 4,246	\$ -
特別盈餘公積	2,447	-
現金股利	41,169	0.59811

有關 108 年度之盈餘分配案尚待預計於 109 年 6 月 12 日召開之股東常會決議。

(四) 特別盈餘公積

	108年度	107年度
期初餘額	\$ 2,919	\$ 2,919
提列特別盈餘公積		
其他權益項目減項提列數	2,028	-
期末餘額	<u>\$ 4,947</u>	<u>\$ 2,919</u>

(五) 其他權益－國外營運機構財務報表換算之兌換差額

	108年度	107年度
期初餘額	(\$ 4,947)	(\$ 6,605)
換算國外營運機構淨資產 所產生之兌換差額	(3,060)	2,073
換算國外營運機構淨資產 所產生利益之相關所得稅	613	(415)
期末餘額	(\$ 7,394)	(\$ 4,947)

(六) 庫藏股票

108年度庫藏股變動資料如下：

持股原因	期初股數	本期增加	本期減少	期末股數
轉讓股份予員工	3,200 仟股	-	3,200 仟股	-

107年度庫藏股變動資料如下：

持股原因	期初股數	本期增加	本期減少	期末股數
轉讓股份予員工	6,625 仟股	-	3,425 仟股	3,200 仟股

本公司持有之庫藏股票，依證券交易法規定不得質押，亦不得享有股利之分派及表決權等權利。

十六、收入

	108年度	107年度
面型感測元件收入	\$ 17,757,046	\$ 12,494,542
其他營業收入	404,859	324,893
	<u>\$ 18,161,905</u>	<u>\$ 12,819,435</u>

十七、員工福利、折舊及攤銷費用功能別彙總

	108年度	107年度
	屬於營業費用者	屬於營業費用者
短期員工福利	\$ 72,531	\$ 73,109
退職後福利	\$ 3,546	\$ 3,492
其他員工福利費用	\$ 9,972	\$ 7,334
折舊費用	\$ 6,558	\$ 2,605
攤銷費用	\$ 751	\$ 675

本公司依章程規定係按當年度扣除分派員工及董監事酬勞前之稅前利益分別以 5% 至 15% 及不高於 5% 提撥員工酬勞及董監事酬勞。108 及 107 年度估列之員工酬勞及董監事酬勞分別於 109 年 3 月 20 日及 108 年 3 月 13 日經董事會決議如下。

估列比例

	108年度	107年度
員工酬勞	5.57%	5.28%
董監事酬勞	2.39%	2.26%

金額

	108年度	107年度
員工酬勞	\$ 2,660	\$ 2,800
董監事酬勞	\$ 1,140	\$ 1,200

年度個體財務報告通過發布日後若金額仍有變動，則依會計估計變動處理，於次一年度調整入帳。

本公司 107 年度員工酬勞及董監事酬勞之實際配發金額與 107 年度個體財務報告認列之金額並無差異。

有關本公司 108 及 107 年董事會決議之員工酬勞及董監事酬勞資訊，請至台灣證券交易所「公開資訊觀測站」查詢。

十八、繼續營業單位所得稅

(一) 認列於損益之所得稅

所得稅費用之主要組成項目如下：

	108年度	107年度
當期所得稅		
未分配盈餘加徵	\$ 270	\$ -
以前年度所得稅調整	-	273
遞延所得稅		
本年度產生者	(160)	16,492
稅率變動	-	(7,458)
認列於損益之所得稅費用	<u>\$ 110</u>	<u>\$ 9,307</u>

會計所得與所得稅費用之調節如下：

	108年度	107年度
繼續營業單位稅前淨利	<u>\$ 43,985</u>	<u>\$ 49,037</u>
稅前淨利按法定稅率計算		
之所得稅費用	\$ 8,797	\$ 9,808
採權益法認列之投資損失	6,721	6,713
子公司減資損失	(15,980)	-
稅率變動	-	(7,458)
以前年度所得稅調整當期		
所得稅	-	273
未分配盈餘加徵	270	-
其他	302	(29)
認列於損益之所得稅費用	<u>\$ 110</u>	<u>\$ 9,307</u>

我國於 107 年修正所得稅法，將營利事業所得稅稅率由 17%調整為 20%，因稅率變動應認列於損益之遞延所得稅利益已於稅率變動當期全數認列。此外，107 年度未分配盈餘所適用之稅率將由 10%調降為 5%。

由於 109 年度股東會盈餘分配情形尚具不確定性，故 108 年度未分配盈餘加徵 5% 所得稅之潛在所得稅後果尚無法可靠決定。

(二) 認列於其他綜合損益之所得稅

	108年度	107年度
遞延所得稅		
認列於其他綜合損益		
— 國外營運機構換算	\$ 613	(\$ 415)
— 確定福利之精算損益	349	199
認列於其他綜合損益之所得稅	<u>\$ 962</u>	<u>(\$ 216)</u>

(三) 本期所得稅資產

	108年12月31日	107年12月31日
本期所得稅資產		
應收退稅款	<u>\$ 1,158</u>	<u>\$ 13,852</u>

(四) 遞延所得稅資產與負債

	108年度			
	期 初 餘 額	認 列 於 損 益	認 列 於 其 他 綜 合 損 益	期 末 餘 額
遞延所得稅資產				
未實現存貨跌價損失	\$ 9,634	(\$ 1,518)	\$ -	\$ 8,116
未實現兌換損失	22	(22)	-	-
未休假獎金	251	29	-	280
採權益法認列之投資損失	12,779	(5,785)	-	6,994
應計退休金負債	4,990	166	-	5,156
使用權資產	-	12	-	12
虧損扣抵	2,472	14,799	-	17,271
確定福利計畫精算損失	2,025	-	349	2,374

累積換算調整數	838	-	613	1,451
	<u>\$ 33,011</u>	<u>\$ 7,681</u>	<u>\$ 962</u>	<u>\$ 41,654</u>
遞延所得稅負債				
未實現兌換利益	\$ -	\$ 7,521	\$ -	\$ 7,521

107年度

	期 初 餘 額	稅 率 變 動	認 列 於 其 他		期 末 餘 額
			認 列 於 損 益	綜 合 損 益	
<u>遞延所得稅資產</u>					
未實現存貨跌價損失	\$ 8,332	\$ 1,470	(\$ 168)	\$ -	\$ 9,634
未實現兌換損失(利益)	(533)	(94)	649	-	22
未休假獎金	231	40	(20)	-	251
採權益法認列之投資損失	13,088	2,310	(2,619)	-	12,779
應計退休金負債	4,096	723	171	-	4,990
虧損扣抵	14,430	2,547	(14,505)	-	2,472
確定福利計畫精算損失	1,552	274	-	199	2,025
累積換算調整數	1,065	188	-	(415)	838
	<u>\$ 42,261</u>	<u>\$ 7,458</u>	<u>(\$ 16,492)</u>	<u>(\$ 216)</u>	<u>\$ 33,011</u>

(五) 所得稅核定情形

本公司之營利事業所得稅申報截至 106 年度以前之申報案件業經稅捐稽徵機關核定，且無任何未決稅務訴訟案件。

十九、每股盈餘

用以計算每股盈餘之分子及分母揭露如下：

	108年度		107年度	
	金額(分子)	每股盈餘	金額(分子)	每股盈餘
	歸屬於本公司股東稅後	(元)	歸屬於本公司股東稅後	(元)
基本每股盈餘				
屬於普通股股東之				
本期盈餘	\$ 43,875	68,831	\$ 39,730	68,831
稀釋每股盈餘				
員工酬勞	-	165	-	168
屬於普通股股東之				
本期盈餘	<u>\$ 43,875</u>	<u>68,996</u>	<u>\$ 39,730</u>	<u>68,999</u>

若本公司得選擇以股票或現金發放員工酬勞，則計算稀釋每股盈餘時，假設員工酬勞將採發放股票方式，並於該潛在普通股具有稀釋作用時計入加權平均流通在外股數，以計算稀釋每股盈餘。於次年度董事會決議員工酬勞發放股數前計算稀釋每股盈餘時，亦繼續考量該等潛在普通股之稀釋作用。

二十、部分取得或處分投資子公司一不影響控制

尚茂公司於 108 年 3 月 25 日辦理現金增資 60,000 仟元，本公司全數認購，致持股比例由 99.87%增加至 99.99%。

由於上述交易並未改變本公司對尚茂公司之控制，本公司係視為權益交易處理。

尚 茂 公 司

權益交易差額調整科目

資本公積一取得或處分子公司股權價格與帳面價值差額	\$ 17
未分配盈餘	<u>18</u>
	<u>\$ 35</u>

二一、資本風險管理

由於本公司須維持適量資本，以因應產品採購需求。因此本公司之資本管理係以確保具有必要之財務資源及營運計畫，以支應未來 12 個月所需之營運資金、資本支出、研究發展費用、債務償還及股利支出等需求。

二二、金融工具

(一) 公允價值之資訊－非按公允價值衡量之金融工具

本公司之金融資訊，管理階層認為列示於個體資產負債表中非按公允價值衡量之金融資產及金融負債之帳面價值均趨近其公允價值。

(二) 金融工具之種類

	108年12月31日	107年12月31日
<u>金融資產</u>		
按攤銷後成本衡量之金融資產(註1)	\$ 4,403,368	\$ 2,140,201
透過損益按公允價值衡量之應收帳款	-	2,619,878
<u>金融負債</u>		
按攤銷後成本衡量(註2)	4,084,860	4,576,835

註1：餘額係包含現金及約當現金、應收票據、應收帳款(含關係人)、其他應收款(含關係人)、其他金融資產—流動及存出保證金等按攤銷後成本衡量之金融資產。

註2：餘額係包含短期借款、應付帳款(含關係人)及其他應付款(含關係人)等按攤銷後成本衡量之金融負債。

(三) 財務風險管理目的與政策

本公司財務風險管理目標，係為管理與營運活動相關之匯率風險、利率風險、信用風險及流動風險。為降低相關財務風險，本公司致力於辨認、評估並規避市場之不確定性，以降低市場變動對公司財務績效之潛在不利影響。

本公司之重要財務活動，係經董事會依相關規範及內部控制制度進行覆核。於財務計劃執行期間，本公司必須恪遵關於整體財務風險管理及權責劃分之相關財務操作程序。

1. 市場風險

本公司之營運活動使本公司承擔之主要財務風險為外幣匯率變動風險(參閱下述(1))以及利率變動風險(參閱下述(2))。

本公司彈性調整所持有之外幣資產負債及金融資產負債，以管理所承擔之匯率風險及利率風險。

(1) 匯率風險

本公司從事外幣計價之銷貨與進貨交易，因而使本公司產生匯率變動暴險。

本公司於資產負債表日非功能性貨幣計價之貨幣性資產與貨幣性負債帳面金額，請參閱附註二五。

敏感度分析

本公司主要受到美元匯率波動之影響。

下表詳細說明當新台幣(功能性貨幣)對各攸關外幣之匯率增加及減少1%時，本公司之敏感度分析。1%係為本公司內部向主要管理階層報告匯率風險時所使用之敏感度比率，亦代表管理階層對外幣匯率之合理可能變動範圍之評估。敏感度分析僅包括流通在外之外幣貨幣性項目，並將其期末之換算以匯率變動1%予以調整。下表之正數係表示當新台幣相對於各相關貨幣貶值1%時，將使稅前淨利或權益增加之金額；當新台幣相對於各相關外幣升值1%時，其對稅前淨利或權益之影響將為同金額之負數。

	美 元 之 影 響	
	108年度	107年度
損 益	\$ 731	\$ 434

上列損益之影響主要源自於本公司於資產負債表日尚流通在外之美元計價之銀行存款、應收款項及應付款項。

(2) 利率風險

利率風險係指由於市場利率之變動所造成金融工具公允價值變動之風險。本公司之利率風險，主要係來自於變動收益投資與變動利率借款。

本公司於資產負債表日受利率暴險之金融資產及金融負債帳面金額如下：

	108年12月31日	107年12月31日
--	------------	------------

具公允價值利率風險		
－金融資產	\$ 727,001	\$ 434,195
具現金流量利率風險		
－金融資產	830,654	789,195
－金融負債	2,069,203	1,773,846

敏感度分析

下列敏感度分析係依非衍生工具於資產負債表日之利率暴險而決定。對於浮動利率負債，其分析方式係假設資產負債表日流通在外之負債金額於報導期間皆流通在外。公司內部向主要管理階層報告利率時所使用之變動率為利率增加或減少 1%，此亦代表管理階層對利率之合理可能變動範圍之評估。

若利率增加／減少 1%，在所有其他變數維持不變之情況下，本公司 108 及 107 年度之稅前淨利將分別減少／增加 12,385 仟元及減少／增加 9,847 仟元，主因為本公司之變動利率銀行借款之現金流量利率風險之暴險。

2. 信用風險

信用風險係指交易對方違反合約義務並對本公司造成財務損失之風險。本公司之信用風險，主要係來自於營運活動產生之應收款項，及投資活動產生之銀行存款、固定收益投資及其他金融工具。營運相關信用風險與財務信用風險係分別管理。

營運相關信用風險

為維持應收帳款的品質，本公司已建立營運相關信用風險管理之程序。

個別客戶的風險評估係考量包括該客戶之財務狀況、信評機構評等、本公司內部信用評等、歷史交易記錄及目前經濟狀況等多項可能影響客戶付款能力之因素。本公司亦會在適當時機使用某些信用增強工具，如預付貨款及信用保險等，以降低特定客戶的信用風險。

財務信用風險

銀行存款、固定收益投資及其他金融工具之信用風險，係由本公司財務部門衡量並監控。由於本公司之交易對象及履約他方均係信用良好之銀行及具投資等級及以上之金融機構、公司組織及政府機關，無重大之履約疑慮，故無重大之信用風險。

3. 流動性風險管理

本公司係透過管理及維持足夠部位之現金及約當現金以支應營運並減輕現金流量波動之影響。本公司管理階層監督銀行融資額度使用狀況並確保借款合同條款之遵循性。

(1) 非衍生金融負債之流動性及利率風險表

非衍生金融負債剩餘合約到期分析係依本公司最早可能被要求還款之日期，按金融負債未折現現金流量（包含本金及估計利息）編製。因此，本公司可被要求立即還款之銀行借款，係列於下表最早之期間內，不考慮銀行立即執行該權利之機率；其他非衍生金融負債到期分析係依照約定之還款日編製。

下表詳細說明本公司已約定還款期間之非衍生金融負債剩餘合約到期分析，其係依據本公司最早可能被要求還款之日期，並以金融負債未折現現金流量編製，其包括利息及本金之現金流量。

(2) 流動性及利率風險表

108 年 12 月 31 日

	1 年 以 內	1 至 2 年	2 至 3 年
非衍生金融負債			
浮動利率工具	\$ 2,069,203	\$ -	\$ -
無付息負債	2,015,657	-	-
租賃負債	3,220	2,400	800
	<u>\$ 4,088,080</u>	<u>\$ 2,400</u>	<u>\$ 800</u>

107 年 12 月 31 日

	1 年 以 內	1 至 2 年	2 至 3 年
非衍生金融負債			
浮動利率工具	\$ 1,773,846	\$ -	\$ -
無附息負債	<u>2,802,989</u>	<u>-</u>	<u>-</u>
	<u>\$ 4,576,835</u>	<u>\$ -</u>	<u>\$ -</u>

(3) 融資額度

	108年12月31日	107年12月31日
無擔保銀行透支額度		
— 已動用金額	\$ -	\$ 60,000
— 未動用金額	<u>60,000</u>	<u>-</u>
	<u>\$ 60,000</u>	<u>\$ 60,000</u>
有擔保銀行透支額度		
— 已動用金額	\$ 2,069,203	\$ 1,713,846
— 未動用金額	<u>3,989,779</u>	<u>3,332,154</u>
	<u>\$ 6,058,982</u>	<u>\$ 5,046,000</u>

(四) 金融資產轉移資訊

本公司年底尚未到期之應收帳款進行讓售之相關資訊如下：

108年12月31日

交 易 對 象	讓 售 金 額	轉 列 至 其 他 應 收 款 金 額	尚 可 預 支 金 額	已 預 支 金 額	已 預 支 金 額 年 利 率 (%)
台北富邦銀行	<u>\$ 796,922</u>	<u>\$ 79,692</u>	<u>\$ -</u>	<u>\$ 717,230</u>	2.78%

107年12月31日

交 易 對 象	讓 售 金 額	轉 列 至 其 他 應 收 款 金 額	尚 可 預 支 金 額	已 預 支 金 額	已 預 支 金 額 年 利 率 (%)
台北富邦銀行	<u>\$ 2,381,777</u>	<u>\$ 369,272</u>	<u>\$ 129,792</u>	<u>\$ 2,012,505</u>	2.63%~4.11%

上述額度可循環使用。

依讓售合約之約定，因商業糾紛（如銷貨退回或折讓等）而產生之損失由本公司承擔，因信用風險而產生之損失則由該等銀行承擔。本公司於107年12月31日止已提供本票新台幣450,000仟元予該等銀行作為擔保品。此讓售合約已於108年12月到期。

二三、關係人交易

本公司與其他關係人間之交易如下。

(一) 關係人名稱及其關係

關 係 人 名 稱	與 本 公 司 之 關 係
尚立科技(薩摩亞)股份有限公司	子公司
尚茂智能科技股份有限公司	子公司
尚亞電子科技(香港)股份有限公司	子公司
尚立(新加坡)私人有限公司	子公司
尚立(香港)股份有限公司	子公司
尚亞電子科技(深圳)有限公司	子公司
簡剛民	本公司之董事長
亞企食材科技股份有限公司	其他關係人

(二) 營業收入

帳 列 項 目	關 係 人 類 別	108年度	107年度
銷貨收入	子公司	<u>\$ 108,298</u>	<u>\$ 119,959</u>

本公司除銷售給關係人尚立(新加坡)私人有限公司交易價格係依雙方約定外，對其餘關係人之銷貨價格與一般客戶並無顯著不同；本公司銷售給前述關係人之價格及收款條件與一般客戶並無顯著不同。

(三) 進貨

關 係 人 類 別	108年度	107年度
子公司		
尚立(香港)公司	\$ 15,549,639	\$ 11,161,973

其他 1,477 1,500
\$ 15,551,116 \$ 11,163,473

關係人進貨價格與一般供應商並無顯著不同；本公司向前述關係人進貨之價格及付款條件與一般供應商並無顯著不同。

(四) 營業費用

關係人類別 / 名稱	108年度	107年度
子公司	\$ 3,907	\$ 2,477
其他關係人	<u>1,232</u>	-
	<u>\$ 5,139</u>	<u>\$ 2,477</u>

(五) 租金收入 (帳列其他收入)

108年度					
關係人名稱	承租標的租	期	租金決定	租賃押金	租金收入
子公司	內湖區洲子街68號6樓(面積約70坪)	108年1月1日至108年12月31日	議價：每月143仟元	\$ -	\$ 1,714
107年度					
關係人名稱	承租標的租	期	租金決定	租賃押金	租金收入
子公司	內湖區洲子街68號6樓(面積約70坪)	107年1月1日至107年12月31日	議價：每月143仟元	\$ -	\$ 1,714

(六) 應收關係人款項 (不含對關係人放款)

帳列項目	關係人類別	108年12月31日	107年12月31日
應收帳款	子公司	<u>\$ 47,129</u>	<u>\$ 44,670</u>
其他應收款	子公司	\$ 18	\$ 78
	其他關係人	<u>4</u>	-
		<u>\$ 22</u>	<u>\$ 78</u>
存出保證金	董事長	<u>\$ 600</u>	<u>\$ 600</u>

期末應收關係人款項未收取保證金。108及107年度應收關係人款項並未提列信用損失。

(七) 應付關係人款項 (不含向關係人借款)

帳列項目	關係人類別	108年12月31日	107年12月31日
應付帳款	子公司		
	尚立(香港)公司	\$ 1,713,403	\$ 2,440,444
	其他	-	<u>677</u>
		<u>\$ 1,713,403</u>	<u>\$ 2,441,121</u>
其他應付款	子公司	\$ 1,089	\$ 1,547
	其他關係人	<u>112</u>	<u>152</u>
		<u>\$ 1,201</u>	<u>\$ 1,699</u>

流通在外之應付關係人款項餘額係未提供擔保。

(八) 處分不動產、廠房及設備

關係人類別 / 名稱	處分價款	處分(損)益
	107年度	107年度
子公司	<u>\$ 32</u>	<u>\$ 32</u>

(九) 承租協議

取得使用權資產

關係人類別 / 名稱	108年度	107年度
董事長	<u>\$ 6,917</u>	<u>\$ -</u>

帳 列 項 目	關 係 人 類 別	108年12月31日	107年12月31日
租賃負債—流動	董事長	\$ 2,285	\$ -
租賃負債—非流動	董事長	3,141	-
		<u>\$ 5,426</u>	<u>\$ -</u>

關 係 人 類 別 / 名 稱	108年度	107年度
<u>利息費用</u>		
董事長	<u>\$ 109</u>	<u>\$ -</u>
<u>租賃費用</u>		
董事長	\$ 800	\$ 2,400
子公司	510	497
其他關係人	69	-
	<u>\$ 1,379</u>	<u>\$ 2,897</u>

(十) 對關係人放款

關 係 人 類 別	108年12月31日	107年12月31日
<u>其他應收款</u>		
子公司	<u>\$ 5,000</u>	<u>\$ 37,072</u>

關 係 人 類 別	108年度	107年度
<u>利息收入</u>		
子公司	<u>\$ 457</u>	<u>\$ 574</u>

本公司提供短期放款予子公司，利率與市場利率相近。

(十一) 背書保證

1.

關 係 人 類 別	108年12月31日	107年12月31日
子公司	<u>\$ 384,830</u>	<u>\$ 391,078</u>

2. 截至 108 年及 107 年 12 月 31 日止，本公司以董事長簡剛民先生為保證人之借款金額分別為 2,069,203 仟元及 1,773,846 仟元。

(十二) 其他關係人交易

本公司提供其他關係人管理服務，108 及 107 年度認列並收取之服務收入分別為 32 仟元及 6 仟元，帳列其他收入項下。

本公司於 108 年 3 月參與尚茂公司之現金增資並增加投資金額 60,000 仟元，致持股比例由 99.87% 增加至 99.99%，惟不影響對其之控制。

(十三) 對主要管理階層之獎酬

董事及其他主要管理階層之薪酬總額如下：

	108年度	107年度
短期員工福利	\$ 17,125	\$ 18,838
退職後福利	195	190
	<u>\$ 17,320</u>	<u>\$ 19,028</u>

董事及其他主要管理階層之薪酬係由薪酬委員會依照個人績效及市場趨勢決定。

二四、質抵押資產

下列資產業經提供為融資借款及向廠商進貨之擔保品：

	108年12月31日	107年12月31日
質押定期存款及備償銀行存款（帳列其他金融資產—流動）	\$ 1,057,479	\$ 1,086,409
應收帳款（附註十二）	-	68,267
土地	55,647	55,647
房屋及建築	29,715	30,608
	<u>\$ 1,142,841</u>	<u>\$ 1,240,931</u>

二五、具重大影響之外幣金融資產及負債之匯率資訊

本公司具重大影響之外幣金融資產及負債資訊如下：

108 年 12 月 31 日

		外幣匯率		帳面金額
<u>金融資產</u>				
<u>貨幣性項目</u>				
美元	\$	137,370	29.98	美元：新台幣 <u>\$ 4,118,353</u>
<u>金融負債</u>				
<u>貨幣性項目</u>				
美元		134,931	29.98	美元：新台幣 <u>\$ 4,045,231</u>

107年12月31日

		外幣匯率		帳面金額
<u>金融資產</u>				
<u>貨幣性項目</u>				
美元	\$	147,115	30.715	美元：新台幣 <u>\$ 4,518,637</u>
<u>金融負債</u>				
<u>貨幣性項目</u>				
美元		145,702	30.715	美元：新台幣 <u>\$ 4,475,237</u>

本公司於108年及107年12月31日外幣兌換損失(已實現及未實現)分別為7,848仟元及8,718仟元，由於外幣交易及集團個體之功能性貨幣種類繁多，故無法按各重大影響之外幣別揭露兌換損益。

二六、附註揭露事項

(一) 重大交易事項相關資訊：

編號	項	目	說明
1	資金貸與他人。		附表一
2	為他人背書保證。		附表二
3	期末持有有價證券情形(不包含投資子公司、關聯企業及合資控制部分)。		無
4	累積買進或賣出同一有價證券之金額達新台幣3億元或實收資本額20%以上。		無
5	取得不動產之金額達新台幣3億元或實收資本額20%以上。		無
6	處分不動產之金額達新台幣3億元或實收資本額20%以上。		無
7	與關係人進、銷貨之金額達新台幣1億元或實收資本額20%以上。		附表三
8	應收關係人款項達1億元或實收資本額20%以上。		附表四
9	從事衍生性商品交易。		無
11	被投資公司資訊。		附表五

(二) 大陸投資資訊：

編號	項	目	說明
1	大陸被投資公司名稱、主要營業項目、實收資本額、投資方式、資金匯出入情形、持股比例、投資損益、期末投資帳面金額、已匯回投資損益及赴大陸地區投資限額。		附表六
2	與大陸被投資公司直接或間接經由第三地區所發生下列之重大交易事項，及其價格、付款條件、未實現損益： (1)進貨金額及百分比與相關應付款項之期末餘額及百分比。 (2)銷貨金額及百分比與相關應收款項之期末餘額及百分比。 (3)財產交易金額及其所產生之損益數額。 (4)票據背書保證或提供擔保品之期末餘額及其目的。 (5)資金融通之最高餘額、期末餘額、利率區間及當期利息總額。 (6)其他對當期損益或財務狀況有重大影響之交易事項，如勞務之提供或收受等。		附表六

二七、部門資訊

本公司已於合併財務報告揭露營運部門資訊，本個體財務報告不另行揭露相關資訊。

尚立股份有限公司
資金貸與他人

民國 108 年 1 月 1 日至 12 月 31 日

附表一

單位：新台幣仟元

編號 (註 1)	貸出公司	貸與對象	往來項目	是否為關係人	本期最高餘額	期末餘額	實際動支金額	利率區間	資金性質 (註 2)	業務往來金額	有短期融通資金必要之原因	提列帳帳金額	備抵金額	擔保名稱	品保價值		對個別對象 資金貸與限額	資金總額	與備 金額	註
															品	保				
0	本公司	尚立(新加坡)公司	其他應收款	是	\$ 10,000	\$ 10,000	\$ -	-	2	\$ -	營運週轉	\$ -	-	-	-	\$ 98,424 (註 4)	\$ 393,694 (註 3)			
0	本公司	尚立(香港)公司	其他應收款	是	50,000	50,000	-	-	1	15,957,791	-	-	-	-	-	98,424 (註 4)	393,694 (註 3)			
0	本公司	尚亞(香港)公司	其他應收款	是	50,000	50,000	-	-	1	49,913	-	-	-	-	-	98,424 (註 4)	393,694 (註 3)			
0	本公司	尚茂智能科技股份有限公司	其他應收款	是	60,000	60,000	5,000	2.20%	2	-	營運週轉	-	-	-	-	98,424 (註 4)	393,694 (註 3)			

註 1：發行人填 0。

被投資公司按公司別由阿拉伯數字 1 開始依序編號。

載投資公司按者填 1。

註 2：有短期融通資金之必要者填 2。

註 3：係以尚立公司 108 年 12 月 31 日股權淨值之 40% 計算。(108 年 12 月 31 日之股東權益 984,235 仟元 x 40% = 393,694 仟元)

註 4：係以尚立公司 108 年 12 月 31 日股權淨值之 10% 計算。(108 年 12 月 31 日之股東權益 984,235 仟元 x 10% = 98,424 仟元)

註 5：係依公司所訂定資金貸與政策之辦法揭露一年之金額。

尚立股份有限公司
為他人背書保證

民國 108 年 1 月 1 日至 12 月 31 日

附表二

單位：新台幣仟元

編號 (註 1)	背書保證者 公司名稱	被背書 公司名稱	保證對象		對單一企業 背書保證限額 (註 2)	本期最高 保證餘額	期末 保證餘額	實際動支 金額	以財產擔保之 背書保證金額	累計背書保證 金額佔最近期 財務報表淨值 之比率(%)	背書 最高 金額 (註 3)	屬母 公司 對子 公司 背書 保證 (註 4)	屬子 公司 對母 公司 背書 保證 (註 4)	屬對大陸地 區背書保證 (註 4)	註
			關	象											
0	本公司	尚立(香港)公司	本公司持股 100% 之 孫公司	本公司持股 100% 之 孫公司	\$ 590,541 (註 2)	\$ 337,000	\$ 324,850	\$ 128,914	\$ -	33.01%	\$ 984,235 (註 3)	Y	N	N	
0	本公司	尚亞(香港)公司	本公司持股 100% 之 孫公司	本公司持股 100% 之 孫公司	\$ 590,541 (註 2)	61,600	59,980	-	-	6.09%	\$ 984,235 (註 3)	Y	N	N	

註 1：發行人填 0。

被投資公司按公司別由阿拉伯數字 1 開始依序編號。

註 2：係以尚立公司 108 年 12 月 31 日股權淨值之 60% 計算。(108 年 12 月 31 日之股東權益 984,235 仟元 x 60% = 590,541 仟元)

註 3：係以尚立公司 108 年 12 月 31 日股權淨值之 100% 計算。(108 年 12 月 31 日之股東權益 984,235 仟元 x 100% = 984,235 仟元)

註 4：屬上市櫃母公司對子公司背書保證者、屬大陸地區背書保證者、屬大陸地區背書保證者始須填列 Y。

尚立股份有限公司
與關係人進、銷貨之金額達新臺幣1億元或實收資本額20%以上
民國108年1月1日至12月31日

附表三

單位：新台幣仟元

進(銷)貨之公司	交易對象名稱	關係	交易		情形		交易之情形	交易條件與一般交易原	應收(付)票據、帳款	備註
			進(銷)貨金額	佔總進(銷)貨額之比率	信用期	價授信				
本公司	尚立(香港)公司	本公司持股100%之孫公司	\$ 15,549,639	88.28%	月結45天	-	-	(\$ 1,713,403)	86.72%	

尚立股份有限公司
應收關係人款項達新臺幣1億元或實收資本額20%以上
民國108年12月31日

附表四

單位：新台幣仟元

帳列應收款項之公司	交易對象名稱	關係	應收關係人款項餘額	週轉率	逾期應收金額	應收關係人款項式	應收關係人款項收回金額	應收關係人款項呆帳	備抵
尚立(香港)公司	本公司	本公司持股100%之孫公司	\$ 1,713,403	7.49	-		\$ 1,323,919	\$	-

尚立股份有限公司

被投資公司資訊

民國 108 年 1 月 1 日至 12 月 31 日

附表五

單位：除另予註明外，
為新台幣仟元

投資公司名稱	被投資公司名稱	所在地	主要營業項目	原本期初	投資未去	資去年	金額年底	年股	底(仟股)	底數(股)	比率	持有		本公司	本期認列之	備註
												帳面金額	金額			
尚立公司	尚立(薩摩亞)公司 尚茂智能科技股份有限公司	薩摩亞 台灣	投資業務 電子零配件與生產設備 代理銷售等業務	\$ 172,386	\$ 271,280	\$ 156,833	211,280	5,500	6,080	100.00	99.99	\$ 130,161	\$ 28,924	\$ 28,924	(33,606)	註 1 註 1
尚立(薩摩亞)公司	尚立(新加坡)公司	新加坡	電子零配件與生產設備 代理銷售等業務	(美金) 59,600	(美金) 44,610	(美金) 44,610	1,988	1,988	100.00	100.00		4,157	(9,336)	(9,336)	註 1	
	尚亞(香港)公司	香港	進出口電子零件	(港幣) 1,988 仟元 143,090	(港幣) 1,488 仟元 143,090	(港幣) 1,488 仟元 143,090	37,176	37,176	100.00	100.00		125,757	38,357	38,357	註 1	
	尚亞(香港)公司	香港	進出口電子零件	(港幣) 37,176 仟元	(港幣) 37,176 仟元	(港幣) 37,176 仟元	3,200	3,200	100.00	100.00		90,514	33,380	33,380	註 1	

註 1：投資損益係依據被投資公司同期間經台灣母公司發證會計師事務所查核發證之財務報表及台灣母公司持股比例計算。

註 2：大陸被投資公司相關資訊，請參閱附表六。

註 3：上表之轉投資最高持股比例均與期末持股比例相等。

尚立股份有限公司
大陸投資資訊

民國 108 年 1 月 1 日至 12 月 31 日

附表六

單位：除另予註明外，
為新台幣仟元

1. 大陸被投資公司名稱、主要營業項目、實收資本額、投資方式、資金匯出入、持股比例、投資損益、投資帳面價值及匯回投資損益情形：

大陸被投資公司名稱	主要營業項目	實收資本額	投資方式	本自累積投資金額	本自台灣匯出金額	本期匯出或收回投資金額		本自台灣匯出金額	尚未累積投資金額	尚立公司直接或間接持有之比例	本期認損(益)	期末面額	投資價值	截至已匯回台灣之投資收益
						匯出	收回							
高亞(深圳)公司	電子零組件與生產設備代理銷售等業務	\$ 61,459 (美金2,050仟元)	註三	\$ 61,459 (美金2,050仟元)	\$ -	\$ -	\$ -	\$ 61,459 (美金2,050仟元)	100.00	\$ 1,164	\$ 11,879	\$ -	\$ -	

2. 赴大陸地區投資限額：

本期末大陸地區累計投資金額	依經濟部投資審議會規定
\$ 61,459 (美金2,050仟元)	\$ 590,541 (註二)

註一：投資損益係依據被投資公司同期間經台灣母公司查核簽證之財務報表及台灣母公司持股比例計算。

註二：係依據投資審會「在大陸地區從事投資或技術合作審查原則」規定按淨值之60%計算。(108年12月31日之股權淨值984,235仟元 X 60% = 590,541仟元)。

註三：透過第三地區公司(尚立(薩摩亞)公司轉投資尚亞(香港)公司)再投資大陸。

註四：核准函號：經審二字第094018937號及經審二字第10400234000號。

3. 與大陸投資公司直接或間接經由第三地區事業所發生之重大交易事項：

大陸被投資公司名稱	本公司與關係人之關係	交易金額	交易類型	價格	交付條款	條件與一般交易之比較		應收(付)票據、帳款	未實現損益
						依當地市場行情訂定，交易條件與一般客戶相類似	類似		
高亞(深圳)公司	子公司	\$ 19,785	銷貨	依當地市場行情訂定，交易條件與一般客戶相類似	月結150天收現	7,851	\$ 7,851	\$ -	\$ -

單位：新台幣仟元

4. 財產交易金額及其所產生之損益數額：無。

5. 大陸投資公司直接與間接經由第三地區事業提供背書、保證或提供擔保品情形：無。

6. 與大陸投資公司直接與間接經由第三地區提供資金融通情形：無。

7. 其他對當期損益或財務狀況有重大影響之交易事項：無。

尚立股份有限公司



負責人： 簡剛民



尚立股份有限公司 編製